DONOSTIAKO UDAL LIBURUTEGIA - BIBLIOTECA MUNICIPAL DE SAN SEBASTIAN

pelota

AYER, EN EL MODERNO

Como en tardes festivas precedentes, fueron muchísimos los aficionados que se dieron cita ayer tarde en el atrayente Frontón Moderno.

Participaron en el primer encuentro Mondragonés y Goicoechea (rojos) frente a Escudero y Amenábar (azules), sacando los delanteros del 11 y 11 1/2, respectivamente.

La simpatía, exteriorizada en abundante momio de la "cátedra", por la coalición azul, les dió excelente fruto; pues sus favoritos, que empezaron dominando en la puntuación, mantuvieron siempre ventajosa posición en todas las decenas, llegando con facilidad a los 50 tantos concertados, por 33 que sumaron Mondragonés y Goicoechea.

Los ganadores pusieron de manifiesto constantemente su buena forma de juego actual. Pues tanto Escudero como Amenábar, venían acumulando con brillante éxito en todas las pugnas precedentes; y en el día de ayer confirmaron sus grandes progresos.

Por el contrario, notamos en Goicoechea un ligero retroceso; y no estar en punto aún Mondragonés para las peleas del calibre de ayer.

⁂

A continuación Lucharon Irún e Idiazábal (rojos) contra Angel y Echave (azules), sacando los delanteros del 11 y 11 1/2, respectivamente, entrando esta vez también con gran decisión los alcistas por el combinado celeste.

Sólo se registraron dos empates: a 10 y a 15, pasado el cual dominaron los azules, quienes, sin dejarse alcanzar, llegaron al final de los 45 señalados como límite, teniendo 45 Irún y su compañero.

Resultó esta pelea muy interesante, luciéndose el zarauztarra Angel y recibiendo éste eficaz ayuda de Echave.

⁂

LA GRAN COMPETICION "AMATEUR" DE AYER.—La enorme expectación que existía por presenciar la brava lucha entre los Echarri y los Juaristi, se tradujo en una imponente entrada en el Frontón Moderno, lugar donde se celebró la misma.

Desde muy temprano de la mañana empezaron a concurrir al frontón nutridos grupos de "pelotazales, viéndose él mismo, y al tiempo de empezar la pelea manista entre azcoitiarras y donostiarras, rebosante de público.

Lucharon en primer lugar, a pala (segunda categoría), Ganzarain y San Sebastián, del Beti Jai, frente a Iztasa y Abril, del Donostia. No pudo presentarse Olaño, titular del Beti Jai, por enfermedad; y esta desagradable circunstancia motivó el desconcierto de los betijaitarras, pues Ganzarain hubo de luchar en el puesto de zaguero, lugar poco apropiado a sus características de juego. Los del Donostia, jugando plausiblemente y en todo momento con gran entusiasmo y acierto, dominaron a sus contrarios en todas las decenas, llegando vencedores a los 45 tantos estipulados, por 36 en que se hallaban Ganzarain y San Sebastián.

⁂

A continuación se celebró el partido a pala, primera categoría, participando Eguía y Balda, del Donostia, frente a Carrasco y Bello, del Fortuna.

La pareja veterana, integrada por el digno presidente de la Federación y por el monopolizador del entusiasmo "pelotazale", el inconmensurable Carmelo Balda, obtuvo un señaladísimo triunfo al batir, por numerosos tantos, a Carrasco y Bello.

Los ganadores realizaron en todo momento una exhibición magnífica de juego, siendo muy aplaudidos.

⁂

Inmediatamente, y en medio de gran expectación, salieron a la cancha los hermanos Echarri, del Beti Jai, y los Juaristi (Ignacio y Bernardo), de Itzalpe, para dirimir el partido de campeonato de mano, primera categoría, que era esperado con extraordinaria expectación por los aficionados.

Esta lucha se desenvolvió siempre dentro de un grado tal de espectacularidad y tuvo fases de tan intensa emoción, como no se recuerda en las lides campeonilas.

En todo momento el público estuvo pendiente de la labor improba, formidable, de los contendientes, llegando el entusiasmo y la emoción a alturas insospechadas, dando siempre muestras los jugadores de su elevada clase y de ser dignos rivales unos de otros.

Empezaron dominando los azcoitiarras con 6 - 2, para seguidamente, y en una maravillosa exhibición de juego de los loyolatarras, alcanzar éstos hasta 12 tantos seguidos, poniendo el marcador favorable a su color y en 14 - 6.

Más tarde, los Juaristi se lanzaron frenéticos a la pelea arrollando a los hermanos, a los que consiguieron alcanzar en el tanto 18, produciéndose más empates a 20 y 21.

El tanto de la victoria se lo apuntaron los Echarri, por una pelota colocadísima del menos de los hermanos, que Ignacio Juaristi, apuradamente, envió a la chapa de arriba.

El público quedó satisfechísimo de esta magnífica pugna, aplaudiendo entusiasmado a los cuatro participantes, que una vez más dieron pruebas de su elevada clase.

⁂

La fiesta "pelotazale" se terminó con un partido a mano, segunda categoría, en el que fueron opuestos Elzmendi y Escudero, del Euzko Gaztedi, de Zarauz, a Galarza y Pueyo, del Loyolatarra.

Ganaron los zarauztarras por seis tantos, distinguiéndose Elzmendi y no estando tan afortunado como en exhibiciones anteriores el zaguero del Loyolarrra.

⁂

El próximo domingo habrá también pelea a mano de gran emoción, pues de nuevo vuelven a luchar los hermanos Echarri; y esta vez, con Azcue y Urcelay, los temibles rivales del Loyolatarra.

Dada la magnífica forma que apuntan Urcelay, se espera una lucha plena de emociones.—PEPE RAMON.

PARTIDOS PARA HOY.—Para esta tarde se ha confeccionado el programa siguiente:

Primer partido, Alberdi y Múgica II contra Izaguirre (E.) y Arrubarrena; y segundo, Mina II y Fitero II contra Gamborena y Vicente.

futbol

DONOSTIA, 4; ATHLETIC (M.), 2

Madrid.—En el campo del Parral se ha jugado esta tarde un partido amistoso a beneficio del jugador del Athletic de Madrid Luis Marín, entre este equipo y el Donostia.

Arbitró Escrich, asistiendo muy poco público.

Los equipos se alinearon así:

Athlétic: Pacheco; Mesa, Mendaro; Gabilondo, Marculeta, Peña; Lafuente, Marín, Elicegui, Cacho y Sornichero.

Donostia: Beristáin; Goyeneche, Ceballos; Amadeo, Arocha, Iplila; Artola, Fernando, Olivares; Cholín y Ortega.

En el primer tiempo ambos equipos desarrollaron un juego insulso, sin grandes alardes de técnica ni entusiasmo.

Consecuencia de esta apatía fué que ningún equipo marcara boals.

Por el contrario, el segundo tiempo fué muy distraído. A los diez minutos, Marín, de un tiro bombeado, logró el primer tanto. Desde entonces se sucedieron los ataques a las porterías de ambos bandos.

A los veinte minutos logró empatar el Donostia por mediación de Olivares, quien remató desde muy cerca un buen avance de toda la línea delantera.

Se retira Mendaro y sale a sustituirle Corral.

Veinte minutos más tarde, Sornichero logra el segundo tanto para el Athlétic, por estar Beristáin mal colocado.

Olivares vuelve a empatar poco después de un magnífico tiro cruzado con la izquierda.

Nada más ponerse en juego el balón por el

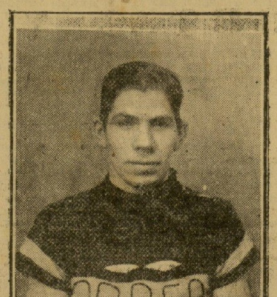

LUCIO ZABALETA.

Otro representante del C. D. Oñate, entidad entusiastamente deportiva y que trata de abarcar todos los ramos o especialidades.

Como muchacho poseído de gran afición, se ha dedicado al ciclismo bajo las instrucciones de Román Igartúa, lo cual es garantía de preparación adecuada.

Ha participado en diversas carreras y su clasificación ha merecido el ser seleccionado.

Muchacho fuerte y rápido, se espera que al equipo "Udana" dé impulso positivo para la obtención de la clasificación de honor.

Athlétic, el Donostia se apodera de la pelota, Amadeo pasa a Cholín, que marca el tercero.

Todavía el extremo derecha donostiarra Artola consigue el cuarto tanto para su equipo.

Por los azules se distinguieron Arocha y Cholín, y por los madrileños, Marín y Peña.

EL BENEFICIO DE ESPI

En el campo de Atocha hubo ayer un festejo futbolístico, cuya recaudación se destinaba a los familiares del jugador Joaquín Espi, del Iztarra, recientemente fallecido.

Intervinieron en la lucha varios ex jugadores del Donostia que quisieron recordarnos que cualquier tiempo pasado fué mejor, poniendo de su parte cuanto pudieron por exhibir algo de lo que un día les hizo famosos, y una selección de jugadores de los equipos modestos, cuya alineación vamos a conocer.

El partido tuvo de todo y resultó entretenido. Como lo que se persigue era llevar un alivio a los familiares del finado (que en paz descanse) y al match acudió bastante público, es lógicamente este dato lo de más atención, que es el más interesante de la jornada de ayer.

CLAUDIO LETURIAGA.

El "chicarrón" de Oñate y compañero de Igartúa (ausente de la prueba a causa de sus deberes militares), es otro hombre dotado por la Naturaleza de una robustez y fortaleza algo admirable.

Sus carreras últimas, o sea sus actuaciones, le han hecho acreedor a que por el Comité Regional Vasco haya sido seleccionado para la I Prueba "EL PUEBLO VASCO".

El ser tenido en cuenta por dicho organismo superior dice más de lo que nosotros otros pudiéramos citar.

DEPORTES

INFORMACIONES

I PRUEBA CICLISTA DE "EL PUEBLO VASCO"

Presentación del equipo "Udana". Victoria del Donostia sobre el Athletic de Madrid. El torneo amateur de pelota y el festival de ayer. Otras noticias.

CICLISMO

LA I PRUEBA "EL PUEBLO VASCO"

Hoy tenemos que ofrecer al lector los componentes del equipo "Udana", que capitanea, o está designado como cabeza de equipo, el "crak" de la "B. H.", de los Hermanos Beistegui, de Eibar, Justiniano Andiarena.

Este equipo llevará en la carrera distintivo azul y será obsequiado al finalizar la misma con una suculenta comida en la acreditada Casa Víctor, calle Pescadería.

⁂

En el número de mañana daremos cuenta de otros detalles, tales como la extraordinaria expectación y ambiente fantástico que ha producido la Prueba del día 6.

KAERS SE LIBRA DE UN GRAVE ACCIDENTE

Bruselas. — Al regresar a Amberes, después de la reunión nocturna de Bruselas, el gran corredor Karel Kaers escapó de un grave accidente.

Marchando a bastante velocidad en automóvil sobre la carretera de Bruselas a Amberes, derrapó el vehículo y después de pegar contra tres árboles fué a parar a un foso.

Kaers solo resultó con algunas contusiones dolorosas, pero sin gravedad.

JUSTINIANO ANDIARENA.

Este es el "morrosko" que capitanea el equipo "Udana".

Muchacho fuerte y duro, como buen navarro, pues es natural de Alsasua. Alsasua, esa esquina de la provincia hermana, está visto que es cuna de campeones, pues de ese "txoko" han salido los que tanto honor y renombre han dado a Navarra ciclista, recordemos a Dióscoro Alonso y Benito Urdanoz, hombres que han sabido mantener al rojo vivo la afición al ciclismo y portadores de la representación navarra.

Andiarena, como hereditario de los mismos, ha conseguido con su afición ser digno sucesor y así ostenta hoy el título de Campeón de Navarra.

Esto mismo nos releva de exponer al pie el historial del mismo, pues un título provincial dice con elocuencia la valía del mismo.

Andiarena es hombre de capacidad para el ciclismo como el primero, sus intervenciones junto a los ases Escuriet, Cardona y otros lo demuestran recordando para ello su actuación en la carrera de Elizondo.

¿Para qué añadir más?

Andiarena es favorito de la prueba de "EL PUEBLO VASCO", y si su especial "B. H." responde a sus deseos, no tendría nada de particular que fuera el primer "palmaré" de la prueba.

CONCURSO DE DIBUJOS

Para un extraordinario que publicará el diario "LA NOTICIA" el día de San Sebastián, 20 de enero, abre un concurso de dibujos para su primera plana con premios de 200, 100 y 50 pesetas.

Para más detalles lea usted "LA NOTICIA" de esta tarde.

SANIDAD

Si tenéis en casa un enfermo del pecho, acudid inmediatamente al Dispensario Antituberculoso.

El Dispensario os tiende su mano salvadora.

Hoy quizá es tiempo todavía. Mañana puede ser tarde.

Dispensarios oficiales:

Calle de San Bartolomé, número 7.

Calle de Pi y Margall, número 6.

FUTBOL PLAYERO DEL TORNEO DEL ANTICUO

Se nos comunica que el día 6 empezará en la playa de Ondarreta el III Campeonato de fútbol organizado por la Comisión Deportiva de los Luises. Aunque parezca mentira, siete equipos se disponen a participar en esta competición; y a juzgar por el entusiasmo que ha despertado, promete revestir interés.

HILARIO ARANA.

El "chicarrón" de Arechavaleta, otro corredor de fortaleza privilegiada, viene a resultar como revelación del año 1934. Sus participaciones en cuantas carreras ha tomado parte han sido brillantísimas, y si no ha figurado en primer lugar ha sido debido al "handicap", pues Arana pertenece a la cuarta categoría, pero dentro de esta ha ocupado los primeros lugares.

Hombre de iniciativa, posee gran tren y el Circuito Urumea le irá estupendamente.

Decididamente, hay gentes con ganas de complicarse la vida. ¡Con lo fácil que es un día regalar una copita de plata y no meterse a organizar un torneo de esta índole!

Reconocerán con nosotros los aficionados, que esto último no es corriente ver en Donostia. Lo primeros es menos molesto y más económico...

⁂

¡Ah! Vimos el domingo dos partidos. De la refriega Euzko-Gaztedi - Racing, de Ondarreta, hicimos varias observaciones.

Por ejemplo, el partido hubiera estado mucho mejor:

Si Fuerto, abandonando definitivamente el pánico, entrada a la pelota con ánimo de sacudir badana.

Y si a Tejada no le hubiese fallado el fuelle (falta de entrenamiento, muchacho).

¡Puestos a pedir, pedimos cosas imposibles!

⁂

Los chicos del Rayo, en su pelea con el Gure Mutillak, jugaron mucho más de lo que se esperaba y algo más de lo que creían sus adversarios. De cualquier manera, el resultado del encuentro (empate a dos tantos) fué justo. Lo catastrófico hubiera sido una victoria de los merengues de Lugáriz.

⁂

Aramburu, el meta del Gure Mutillak, es un verdadero coriáceo. Bien musculado y valiente como un tigre, absorbió todo lo que le disparaban los furiosos artilleros del Rayo, que no fué poco.

⁂

El cronista del Euzko Gaztedi, días pasados, en la reseña del partido Racing-Euzko Gaztedi, escribía con encantadora ingenuidad: "...y la pelota atravesó la red."

¿Nos quiere decir usted dónde vió esa red atravesada?

¡Un poquito de sinceridad, señor!—G. de Elorza.

BARACALDO, 3; DEPORTIVO, 0

Bilbao.—Esta tarde, en el campo de Lasesarre y ante regular concurrencia, se jugó el partido Baracaldo - Deportivo, de La Coruña, correspondiente al torneo de Liga de la II División.

Este encuentro se aplazó el domingo pasado.

La lucha, en cuanto a interés, no pasó de regular; y fué ganado el partido por el Baracaldo, por tres tantos a cero, no obstante haber actuado con mala suerte los vizcaínos, lo que impidió que fuera más amplia su victoria.

EL MADRID VENCE AL NUREMBERG

Madrid.—En el campo de Chamartín, ante enorme cantidad de público, se ha jugado el segundo partido entre el Nuremberg, campeón de Alemania, y el Madrid F. C., campeón de España.

Como se recordará, en el primer partido el equipo alemán obtuvo una neta victoria, favorecido por haber alineado el Madrid abundantes reservas.

Hoy saltaron al campo la casi totalidad de los jugadores del primer equipo madrileño.

El partido fué muy duro, jugando los del Nuremberg bastante bruscamente.

No obstante, el Madrid supo alcanzar la victoria. El primer tiempo terminó con empate a cero. En el segundo tiempo el Madrid logró dos tantos y muy cerca del final los alemanes consiguieron el suyo.

A BENEFICIO DE PAUSAS

Barcelona. — Esta tarde se jugó un partido amistoso entre una selección catalana y el Barcelona. El encuentro era a beneficio del jugador del Español Pausas.

Los equipos terminaron empatados a tres tantos.

HERCULES, 4; UJPESP, 1

Alicante.—En el Stádium Bardín se jugó un partido a beneficio de los jugadores canarios pertenecientes al Hércules, entre este equipo y el Ujpesp.

Vencieron los alicantinos por [illegible]

JOSE ARRIETA.

En su efigie se dibuja al muchacho de—bra y músculo fuerte.

—Natural de Escoriza y habituado a tirar en las rectas, lo que hace se trate de hombre rápido como el primero.

Sus intervenciones han sido brillantes, recordando, entre otras, su victoria en Zumaya y Cestona, aparte de sus clasificaciones dentro de la cuarta categoría a que pertenece.

Dada su rapidez, Arrieta es peligrosísimo en el "sprint", y cuidado con él.

boxeo

SCHMELING-HAMAS, EN NUEVA YORK

Después de haberse asegurado que el combate Schmeling-Hamas se celebraría en marzo en Hamburgo, nos llega de Nueva York la noticia de que el mismo se disputará en febrero en la gran ciudad americana. Constituirá una semi-final del campeonato mundial.

Jimmy Johnston, el director pugilístico del Madison Square, anuncia que una primera semifinal tendrá lugar en enero entre Carnera y Lasky. La final entre los dos vencedores será disputada en marzo o abril y el combate por el título que detenta Baer, se celebrará en junio.

MILLER-AUGIER, EN PARIS

El campeón mundial del peso pluma Freddie Miller, que acaba de tender a Al Brown, peleará el viernes próximo en la sala Wagram, de París, contra el antiguo campeón francés, Augier.

GERONA, 7; OVIEDO, 5

Gerona.—Se ha jugado un encuentro amistoso entre el Gerona y el Oviedo.

Vencieron los locales por 7 a 5.

CORUÑA, 1; VALLADOLID, 6

La Coruña.—Esta tarde se ha jugado un partido amistoso entre el equipo local y el Valladolid, venciendo los vallisoletanos por 6 a 1.

El encuentro fué aburridísimo.

LEVANTE, 4; RECREATIVO GRANADA, 0

Valencia.—Se ha jugado hoy un partido de Liga, de la segunda división, entre el Levante y el Recreativo de Granada.

Los valencianos dominaron todo el tiempo y ganaron por cuatro a cero.

LIQUIDACIÓN DE UN FESTIVAL

Euzko Gaztedi Kiroltzalea

INGRESOS

Recaudación por venta de localidades y donativos...	1.118,90 ptas.

GASTOS

Pelotaris (desplazamiento)	120,25 "
Alquiler del Frontón...	170,35 "
Personal...	28,00 "
Propaganda...	34,00 "
Impuesto...	140,25 "
Total de gastos...	501,85 "
Recaudación líquida...	617,05 "...

Al hacer pública la liquidación precedente, Euzko Gaztedi Kiroltzalea aprovecha la oportunidad para expresar su más vivo agradecimiento tanto a los pelotaris por su desinteresada colaboración como al público que nos honró acudiendo a nuestro festival y en general a cuantos con sus donativos o de cualquier otro modo han contribuído al éxito alcanzado.

Donostia, 28 de Diciembre de 1934.

La Comisión Organizadora.

EN ORIO

Labradores atracados por unos desconocidos

El lunes se dirigían de Orio a Zarauz los caseros Alejandro Aldanti Lerchundi y Francisco Lerchundi Ibarguren, de cincuenta y dos y sesenta y cinco años, respectivamente, con domicilio en los caseríos "Munitaberri" y "Aundi" de aquellos términos municipales.

A unos cien metros de la ermita de San Martín, les salieron al paso unos desconocidos, que, sujetándoles fuertemente, les arrebataron todo el dinero que llevaban en los bolsillos y una cartera con 500 pesetas que guardaba en la americana Francisco Lerchundi. Los atracadores, una vez cometido el hecho, se dieron a la fuga.

Denunciado el atraco, los Mequeletes y la Guardia civil consiguieron la detención de dos individuos, que fueron señalados en la detención de los [illegible] Pedro Garayalde, de veintiocho y veinticuatro años, con domicilio en el caserío "Arrillaga-Chiqui", de Aguinaga, y de Fabián Gaztelumendi, de veintiocho años.

No se sabe si [illegible] los tres detenidos son los autores del atraco, aunque uno de los hermanos Garayalde fué reconocido por los atracados.

REGALO DE ARBOLES

La repoblación forestal

En el vivero central del Estado, sito en el monte Irlaiá (Cuartil), se facilitan gratuitamente plantas de roble americano, una insignia y ciprés macrocarpa, [illegible] los gastos de arranque y transporte por cuenta de los peticionarios. Las solicitudes se dirigirán al señor ingeniero jefe de [illegible] Diputación.