DONOSTIAKO UDAL LIBURUTEGIA - BIBLIOTECA MUNICIPAL DE SAN SEBASTIAN

EL PUEBLO VASCO

SAN SEBASTIAN
Jueves 8 de Septiembre de 1932.

Año XXX.—Núm. 10.026. | Administradores exclusivos de la publicidad: PUBLICITAS, S. A., San Marcial, 17, SAN SEBASTIAN. CASA CENTRAL EN BARCELONA: Plaza Cataluña, 9 | DIARIO INDEPENDIENTE | Para toda clase de publicidad diríjanse a: PUBLICITAS (S. A.), San Marcial, 17, SAN SEBASTIAN. Sucursales en las plazas más importantes de España. | Fundador: Rafael Picavea.

INFORMACION GENERAL

Se va a buscar a los propaladores de infundios

El viaje de Azaña a Barcelona La ley de Ferrocarriles La suspensión de periódicos 23 cesantías en Hacienda El comandante Cueto al cuarto militar del Presidente

Madrid, 7 (12 n.).

RUMORES

Esta madrugada circularon rumores de haberse producido en Barcelona algunos sucesos que, abultados, llegaban a calificarse de movimiento monárquico.

Estos rumores procedían de Barcelona, donde pudo comprobarse luego, que se habían extendido con insistencia.

CESANTIAS

Se ha confirmado que son 23 los funcionarios de Hacienda que han sido propuestos para a cesantía. Todos ellos eran empleados del antiguo patrimonio real.

POR LOS MINISTERIOS

El Presidente del Sindicato de Tabaqueros de Canarias, visitó al ministro de Hacienda para interesarle la firma de mejoras concedidas recientemente en favor de aquella industria.

—El ministro de Agricultura dijo a los periodistas que ha cesado en su cargo, el jefe de la Inspección Central de Abastos don Agustín Velarde.

—El ministro de la Guerra recibió a una comisión de Lérida y a los generales Serna, Angosto y Pardo.

—El ministro de Instrucción recibió a una Comisión de profesores y alumnos de los escuelas del Mediodía de Francia que se encuentran en España en viaje de estudios y que han visitado Toledo y El Escorial.

Uno de los profesores expresó al ministro su agradecimiento por las facilidades encontradas en todas partes, añadiendo que ahora más que nunca puede decirse que entre España y Francia ya no hay Pirineos.

El ministro ensalzó las bellezas de España, recomendándoles que visiten Córdoba, Sevilla y Granada.

También recibió el ministro al diputado francés señor Roch con su esposa que a su regreso a Francia dijeron que llevan una impresión optimista de todo cuanto han visto en España.

Por último recibió el señor De los Ríos la visita de los enviados especiales del "Herald Tribune", de Nueva York y de "La Republique", de Lyon.

DICE EL Sr. CASARES QUIROGA

A primera hora de la tarde recibió a los periodistas el ministro de la Gobernación, desmintiendo de modo rotundo los rumores circulados por Barcelona respecto a una sublevación militar.

Los propaladores de estas noticias —dijo el ministro— no acaban de convencerse de que sus intentos de alterar la tranquilidad con noticias falsas son contraproducentes. Hemos sabido que determinados elementos contrarios al Régimen propalaron la especie de la sublevación de ciertas fuerzas, precisando entre ellas el 27 tercio de la Guardia civil cuyo jefe visitó al gobernador para rogarle que transmitiera al Gobierno el deseo de que se les done un retrato del Presidente de la República para colocarlo en lugar preferente del cuarto de banderas.

"He dado orden para que se busque a los autores de esos bulos que son seis o siete señoritos y como les cojamos irán a un lugar en que tendrán espacio para discurrir nuevas maquinaciones".

LOS PERIODICOS SUSPENDIDOS

En la entrevista de los reporteros con el señor Casares Quiroga le preguntaron si podía decirles algo sobre la suspensión de periódicos.

Contestó que el asunto es de la competencia del Consejo, añadiendo:

—Yo tengo la culpa de que se me acumule la responsabilidad de la suspensión de los periódicos, por no haberlo aclarado cuando se me atribuyó esa circunstancia. Es el Consejo el que tiene que decidir. Muchos periódicos no han presentado recurso, pero yo, que quiero desenvolverme dentro de la más perfecta caballerosidad, he dado como recibidos todos, y ahora es el Consejo quien tiene que resolver.

EL Sr. AZAÑA A BARCELONA

El presidente del Consejo marchará el día 18 en viaje oficial a Cataluña. Estará tres días en Barcelona.

También está invitado a ese viaje el Presidente de la República, pero tendrá que ser decidido por el Consejo, si debe realizarlo.

LA "GACETA"

El periódico oficial publica hoy, entre otras, las siguientes disposiciones:

Instrucción pública. — Haciendo extensiva la ley de 13 de noviembre de 1931 a todos los profesores de conservatorios que reunan las condiciones que la ley exige.

Trabajo. — Declarando extinguida la entidad procuradoría gestora del seguro de navegación aérea.

—Disponiendo con carácter nacional y con residencia en Madrid, que se constituya el Jurado mixto de la fabricación de cerillas.

Agricultura. — Disponiendo que se publiquen en este periódico oficial los escalafones generales del Cuerpo de Ingenieros, ayudantes, delineantes y celadores y policía minera, dependientes de este ministerio.

AGREGADO MILITAR

El comandante de Carabineros don Juan Cueto, ha sido agregado a la Casa Militar del Presidente de la República.

LA LEY DE FERROCARRILES

Hoy se aseguraba en el Congreso que han surgido dificultades para la aprobación del proyecto de ley sobre ferrocarriles cuya construcción ha de continuar, pues dícese que el Gobierno no está conforme con el dictamen emitido por la Comisión de Obras Públicas.

Una Comisión de diputados visitó ayer en el Congreso al señor Azaña, para hablarle de esta cuestión.

De la entrevista salieron bastante disgustados.

Hoy se reunirán para estudiar la situación todos los diputados representantes de las provincias interesadas en el problema.

ESCAPARATE APEDREADO

En una tienda de ultramarinos de la calle de Eloy Gonzalo, unos muchachos se presentaron provistos de piedras que lanzaron contra el escaparate, apoderándose así de varias latas de conserva y otros artículos que en el mismo se exponían, huyendo luego.

El dueño de la tienda resultó lesionado, habiéndose detenido a ocho de los asaltantes.

EN LAS CORTES

Se aprueba la expropiación de bienes de la Compañía de Jesús

Atinadas consideraciones del señor Ossorio Un diputado pide que se establezcan relaciones con el Vaticano y los Soviets: en lo primero ya se ha pensado, pero lo segundo es extemporáneo El viernes se votarán el Estatuto y la Reforma Agraria

La sesión de la tarde

Madrid, 7 (12 n.).

A las cuatro y cinco abre la sesión el señor Besteiro, con escasa animación en escaños y tribunas. En el banco azul se sientan los ministros de Trabajo y Gobernación.

Se aprueba el acta de la sesión anterior, así como también la reforma del Código Penal de 1870.

Entra el ministro de Estado. Se aprueban varios dictámenes. Entra el jefe del Gobierno.

Prosigue la discusión del dictamen sobre el proyecto de jubilación de funcionarios pertenecientes a la carrera diplomática y consular.

El señor Jaén consume un turno en contra.

Entra el ministro de Justicia.

Defiende el señor Jaén la necesidad de republicanizar este ramo de la administración pública, que representa a España en los países extranjeros.

Ocupa la presidencia el señor Barnés. Entra el ministro de Instrucción.

Prosigue el señor Jaén censurando la labor desarrollada por los embajadores de España en algunos países de América, contraria a los intereses del régimen. Ataca al señor López Ferrer y pide la desaparición de la Alta Comisaría en Marruecos, por inútil e innecesaria.

Vuelve a ocupar la presidencia el señor Besteiro.

Aboga el señor Jaén por reanudar las reclamaciones diplomáticas con el Vaticano y entablarlas con la Unión de Repúblicas Soviéticas Socialistas. Termina pidiendo que los viejos diplomáticos sean sustituídos por elementos jóvenes y que puedan ser nombrados cónsules personas ajenas a la carrera.

El ministro de Estado agradece la amplitud que en este último punto desea conceder al ministerio de Estado el señor Jaén; y estima que siempre se sirve mejor a los intereses de la República no destruyendo, sino modificando y construyendo sobre lo ya establecido.

Por lo que respecta a las relaciones con el Vaticano y Rusia, son problemas extremadamente delicados; y aunque en ellos ya ha pensado el Gobierno, aún no se han tomado resoluciones.

Por mi parte—continúa el ministro—en cuanto al Vaticano no existe inconveniente alguno; y en lo que se refiere a la Unión de Repúblicas Soviéticas Socialistas, es cuestión de oportunidad y el Gobierno aún no estima oportuno entablar estas relaciones.

El señor Jaén rectifica.

Terminada la discusión de totalidad, se pasa a la del articulado.

El señor Ortega y Gasset (don Eduardo) apoya una enmienda al artículo primero, que rechaza la Comisión y su autor retira.

Son rechazadas también varias enmiendas por no encontrarse sus autores en el salón.

Queda aprobado el artículo primero.

Por 47 votos contra 23 es rechazada otra enmienda del señor Ortega y Gasset.

Se aprueban los artículos 2, 3, 4, 5, 6, 7 y 8.

El señor Jaén apoya una enmienda al artículo 9, último del dictamen, que la Comisión rechaza, así como otra del señor Royo Villanova proponiendo la adición de un nuevo artículo.

LOS BIENES DE LA C. DE J.

Se pone a debate el dictamen de la Comisión de Presidencia, sobre el proyecto de ley relativo a la fijación de destino de los bienes pertenecientes a la disuelta Compañía de Jesús.

Se establece en el dictamen que la afección a fines benéficos o docentes que el Estado haya incautado o se incaute, se hará por decreto acordado en Consejo de ministros, previo informe del Patronato administrador de dichos bienes.

Cuando en virtud de reclamación gubernativa o sentencia judicial se reconozca que dichos bienes, en todo o en parte, pertenezcan a persona distinta, ésta será indemnizada. Se entenderá que se ha realizado la expropiación por causa de utilidad social y que la cantidad devengará un interés del cinco por ciento anual.

El señor Casanueva apoya un voto particular a la totalidad del proyecto, cuya redacción deberá variarse en el sentido de dicho voto.

El señor Acuña, por la Comisión, rechaza este voto.

El señor Casanueva rectifica y retira su voto.

Se pasa a discutir el articulado aprobándose el artículo primero con una enmienda del señor Ayguadé.

Al segundo artículo defiende un voto particular el señor Ayesta. La Comisión lo rechaza y su autor lo retira.

El señor Ossorio y Gallardo defiende una enmienda al artículo segundo en el sentido de que si la resolución del Consejo de ministros declara que los títulos aducidos por tercera persona constituyen una simulación creada con posterioridad al 14 de abril, puede hacerlos efectivos sin perjuicio de que los interesados ejerciten su derecho ante los tribunales ordinarios y si en definitiva se resuelve que existe simulación, se llevará a cabo la expropiación sin indemnización.

Si los títulos fuesen públicos y anteriores a aquella fecha, se restituirá a los reclamantes, quedando a salvo los derechos del Estado para ejercitar su acción impugnadora de la eficacia de tales derechos ante los Tribunales.

En uno y otro caso la impugnación se llevará a la correspondiente Audiencia Territorial dentro de los tres meses a partir de la resolución ministerial. Se ventilarán por el trámite de incautación y tendrán la consideración de asuntos urgentes ante la ley de Enjuiciamiento civil.

Si contra el fallo de la Audiencia se recurre, lo será en casación y ante la Sala primera del Tribunal Supremo, alegando en un escrito los vicios de fondo y forma que se atribuyen a la sentencia recaída, y la Sala, sin más trámites, señalará el día para la vista con las mismas condiciones que en la Audiencia, o sea como asunto de urgencia instruyendo el magistrado ponente de los autos en el tiempo que medía desde el señalamiento hasta la celebración del acto.»

El señor Ossorio y Gallardo defiende su enmienda diciendo que desearía hacer ver a muchos señores diputados que muchas veces, cuando se cree se van a expropiar bienes pertenecientes a los jesuitas, se han realizado expropiaciones a personas que no tienen relación alguna con aquéllos. Para reforzar estas manifestaciones cita casos sucedidos y añade: Si un grupo de librepensadores se reuniese para formar una escuela y acuerdan levantar un edificio, ¿qué pensarían si el Gobierno se incautaba del dicho edificio?

No es justo—termina el señor Ossorio—perseguir a quienes no intervienen en el asunto.

El jefe del Gobierno le contesta diciendo que cuando los bienes aparezcan como propiedad de personas distintas se expropiará con indemnización.

El señor Ossorio rectifica y vuelve a contestarle el señor Azaña.

Insiste en sus manifestaciones el señor Ossorio y la Comisión rechaza la enmienda.

Se aprueba el artículo segundo y sin discusión queda aprobado también el artículo tercero, último del dictamen.

Balbontín dice que va a hablar acerca de una proposición incidental que tiene presentada, y el Presidente le advierte que queda sobre la mesa hasta el momento oportuno.

ESTATUTO DE CATALUÑA

El señor Balbontín presenta una enmienda al artículo 32.

Ocupa la presidencia el señor Gómez Paratcha.

El señor Xipau, por la Comisión, rechaza la enmienda del señor Balbontín.

Comienza la discusión del título quinto, referente a la forma de modificar el Estatuto.

La Cámara rechaza un voto particular del señor Royo Villanova y otro del señor López Goicoechea.

El señor Lluhí apoya un voto particular al antiguo dictamen, pero la Comisión lo rechaza y su autor lo da por retirado.

A las nueve en punto se levanta la sesión.

MANIFESTACIONES DE BESTEIRO

El señor Besteiro dijo a los periodistas, después de la sesión de la tarde, que mañana irá a primera hora el proyecto de ley concediendo un crédito por capitalidad al Ayuntamiento de Madrid.

Después se discutirá el Estatuto o la Reforma Agraria, según convenga, ya que esto no se puede decir hasta saber cómo queda esta noche la discusión de la Reforma Agraria.

De todas formas es necesario que ambos proyectos queden el viernes en disposición de votarse, para que comiencen inmediatamente las vacaciones parlamentarias.

LOS BIENES DE LOS JESUITAS

El proyecto de ley que ha sido aprobado esta tarde relativo a la fijación de destino de los bienes pertenecientes a la disuelta Compañía de Jesús, dice así:

Art. primero.—La afección a fines benéficos docentes de los bienes de la disuelta Compañía de Jesús que el Estado se incaute o se haya incautado en virtud del decreto del 23 de enero del año actual se hará en cada caso por decreto de acuerdo con el Consejo de ministros y del patronato de administración de dichos bienes.

Art. 2.—Cuando en virtud de reclamaciones gubernativas tramitadas con arreglo a la ley del 21 de abril de este año o por sentencia judicial se reconozca o declare que los bienes a que se refiere el artículo primero de esta ley, pertenecen en todo o en parte a personas distintas a la Compañía de Jesús, tales personas serán indemnizadas.

Art. 3.—Se reputará para este texto el que se haya realizado una expropiación por causa de utilidad social conforme a lo que dispone el artículo 44 de la Constitución. La cantidad que se debe abonar en razón de tal expropiación devengará un interés del 5 por 100 desde la fecha en que se hizo la incautación.

LA REFORMA AGRARIA

La Comisión de Reforma Agraria se reunió ayer en una de las secciones del Congreso estudiando las enmiendas que han sido presentadas.

Se aceptó parte de un voto particular presentado por el señor Mendizábal.

LA COMISION DE PRESUPUESTOS

Se ha reunido la Comisión de Presupuestos aprobando el dictamen de emisión de Deuda amortizable por valor de 400 millones para creación de escuelas.

Se trató sobre la concesión de 10 millones en concepto de capitalidad al Ayuntamiento de Madrid.

El señor Vergara solicitó que se amplíara la cantidad a 50 millones distribuídas en diez anualidades.

Esta propuesta fué rechazada en votación.

UN PROYECTO DE AMNISTIA

La Comisión de Justicia ha terminado la redacción del proyecto de amnistía para presos políticos y sociales.

Dice así:

«Artículo único.—Se concede amnistía total a los reos comprendidos en el apartado séptimo del artículo siete del Código de Justicia militar cometidos cualquiera en acto público por grabado u otros medios mecánicos que hayan sido sancionados por los Tribunales militares con posterioridad a la promulgación de la Constitución, siempre que los sentenciados no pertenecieran al Ejército.»

La sesión nocturna

A las 10'50 abre la sesión el señor Besteiro. Escasa concurrencia en escaños y tribunas. En el banco azul, el ministro de Agricultura.

Prosigue la discusión sobre la Reforma agraria.

Se discute un voto del señor Feced, aceptado por la Comisión, proponiendo la adición de una base adicional entre la sexta y séptima y que establece la forma en que ha de hacerse el inventario de los bienes que se expropian. Se aprueba.

Se lee un voto particular del señor Alvarez Mendizábal a la base octava.

Se rechaza un voto del señor Torres Alonso.

El señor Canales manifiesta que la Comisión acepta parte de un voto particular del señor Alvarez y que el resto está ya en el espíritu del dictamen.

El señor Alvarez Mendizábal defiende la totalidad de su voto, pero la Comisión se opone y termina por retirarlo.

El señor Balbontín consume un turno en contra de la totalidad del dictamen y culpa a los socialistas de que la Reforma agraria sea lo moderada que es.

El señor Canales le contesta en nombre de la Comisión.

El señor Feced por la Comisión, propone se incorpore al dictamen lo establecido con respecto a los comprometidos en el complot, a quienes se expropia, pero sin indemnización, y el que a aquellas personas que por esta expropiación queden en la miseria, se les pase por el Estado una pensión en alimentos.

Se aprueba la base octava.

Se pasa a discutir la doce. Se rechazan varias enmiendas y votos particulares.

La Comisión acepta en parte un voto del señor Alvarez Mendizábal.

Se rechaza una enmienda del señor Casanueva y se acepta en parte una del señor Ossorio y otra de don Meiquiades Alvarez.

Se rechazan enmiendas de los señores Madariaga (don Dimas) y Del Río. Aquél explica su voto y protesta de los beneficios que concede a una organización de tipo sindical.

Se rechaza un voto pidiendo la inserción de una base doce bis; y en votación ordinaria se rechaza una enmienda del señor Cabot.

La Comisión acepta varias enmiendas proponiendo la adición de bases adicionales.

El señor Aizpún retira otra enmienda.

El conde de Rodezno protesta de que el dictamen vulnera el régimen foral de Navarra.

Lamamié de Clairac defiende una enmienda de Gil Robles que la Comisión acepta en parte.

La Comisión da cuenta de haber aceptado otra que modifica la base 20 según la enmienda de Lamamié de Clairac.

El señor Ansó defiende una enmienda en parecidos términos a la del señor Aizpún.

Martínez Gil por la Comisión se opone. Ansó insiste y pide votación ordinaria. El señor Fernández Ossorio cree que no hay inconveniente en aceptar y en votación ordinaria es rechazada la enmienda del señor Ansó.

Se retira una enmienda del señor Torres Campañá y se suspende el debate, levantándose la sesión a las tres menos cuarto.

LA LABOR DE ESTA NOCHE

Esta noche se ha dado un gran impulso a la Reforma agraria, aprobándose las bases séptima y octava, quedando solamente la base 12 aumentada con otra base adicional hecha a propuesta del Gobierno.

LA BASE ADICIONAL

La base adicional dice así: Quedan sujetos a expropiación los bienes rústicos de la extinguida nobleza y únicamente se indemnizará a quienes corresponda, el importe de las mejoras útiles, no amortizadas todavía, que se hayan hecho en el fondo.

Las personas que fuesen expropiadas con arreglo a esta base tendrán derecho a reclamar una pensión para alimentos.

Firman la propuesta de esta base, los señores Bello, Gómez, Galarza y otros.

La votación definitiva de los dos proyectos de Reforma agraria y Estatuto será el viernes por la tarde.

SATISFACCION EN LA ESQUERRA

Los diputados de la Esquerra no disimulan su satisfacción por la votación del Estatuto y en las tertulias que forman en los pasillos de la Cámara hablan del gran recibimiento que se tributará al jefe del Gobierno en Barcelona.

Se hacen cábalas y comentarios sobre la constitución del Gobierno de Cataluña, dándose algunos nombres de personas que constituyen la minoría catalana.

LA OPINION DE ROYO VILLANOVA

El señor Royo Villanova decía que tiene la convicción de que el Estatuto fracasará en la práctica.

«Una vez que se implante—decía sonriendo—yo me sentaré a la puerta de la Generalidad.»

Añadió que si el Estatuto obtiene votación definitiva, será debido a Lerroux, porque al faltar la minoría radical se apartarán del salón las demás minorías, con lo cual no se podrá obtener «quorum».

Recuerdos diplomáticos, aunque no mucho

Hemos leído, en extenso, la referencia del debate sobre la conducta de ciertos cónsules y diplomáticos. Y a su vista, resaltamos dos extremos: el elogio dedicado al diplomático donostiarra señor Aguinaga; y la circunstancia de que el abrazo de los señores Madariaga y Quiñones de León no ha sido en tiempos de la República, sino cuando el primero era un probo funcionario de la Sociedad de las Naciones y el segundo representaba en ella a España. Hace, pues, bastante tiempo y en bien distintas circunstancias. Por eso el señor Madariaga ha podido decir a Eduardo Ortega y Gasset, con agresión oblicua:

—No recuerdo haber ido del brazo con el señor Quiñones de León. Pero mejor será que no hablemos de abrazos y actitudes de aquel tiempo, porque tendríamos que recordar muchos y no precisamente para bien de la República...

Puestos a recordar, también nosotros, se nos viene a la memoria la genialidad atribuída al señor Madariaga, cuando un día apareció en Ginebr, cruzado el pecho por una ostentosa banda que decía "Pax". Como el ridículo no mata, el jefe de la sección del Desarme pudo salir con bien de su exhibición y llegar al momento presente en que es ilustre embajador de España en París y además suspirante candidato a la vicepresidencia de la S. de N., si hemos de creer a Eduardo Ortega.

Y esta banda —como los calzones de Pérez de Ayala— si que es peor que aquel abrazo. Un escritor no debe ser nunca cursi, ni aun siendo diplomático.

⁂

Otra de las revelaciones de Eduardo Ortega es una fotografía en la que el cónsul de Manila aparece comiendo con unos jesuítas.

Consideramos materia discutible la prudencia del cónsul al elegir sus compañeros de convivio, sobre todo si se repara en que no es nada famosa la cocina de estos religiosos. Pero desde luego es indiscutible y loable la franqueza del cónsul, que no recata sus amistades y cortesías, puesto que las certifica con ilustraciones y todo.

Siempre nos pareceró esto mucho más viril que cierta actitud, poco conocida, del que fué general Arzadun. Era gobernador dictatorial en Guipúzcoa y coincidió su mando con una conferencia de Unamuno, su viejo amigo y paisano. Se dió un banquete a don Miguel y asistió el general. Pero prohibió que se publicase su nombre en la lista de comensales.

El gobernador aparecía así, para Unamuno y los unamunistas, como hombre independiente y amigo valeroso. Pero la verdad era bien distinta: porque no tuvo, ante Unamuno, el valor de no asistir, y le faltó, ante cierta opinión y ante el Gobierno, el valor de que se supiera que había acudido.

El cónsul de Manila lo hace mucho mejor. En vez de recurrir a la censura, llama al fotógrafo.

EL SUELO DE INGLATERRA SE HUNDE

El Imperio británico vacila

Se inclinan las cúpulas, oscilan las paredes y desciende el suelo 23 cms. por siglo.

Londres.—En una de las sesiones celebradas el martes en York, por la Conferencia de Asociaciones Científicas Británicas, el capitán Lonfiel, ingeniero de Caminos y Puentes, declaró que, según observaciones hechas en varios años, ha conseguido determinar que el suelo de la Gran Bretaña se hunde regularmente, alrededor de 23 centímetros por siglo.

El orador aseguró también que las grandes paredes del Consejo Municipal de Londres, situado en la orilla del Támesis, frente al Parlamento, oscilan en las horas de las mareas; y que la cúpula de la catedral de San Pablo, se inclina cada vez más hacia el Sur.

Campeonato Internacional de Tennis

Hoy, por la mañana y a la tarde, finales y reparto de premios.

En el doble de caballeros jugarán los hermanos Borotra.

MONTE IGUELDO

JUEVES INFANTIL. EXITO CRECIENTE.

Además del festival para las personas mayores con la Orquesta Ibarra, se celebrará una gran fiesta para niños, dándose en las dos sesiones de cine películas selectas de gran risa. Se hará música "ad hoc" para que canten y se diviertan los niños; y a continuación se celebrará el sorteo de regalos, en el que todos ellos tendrán premio. Por excepción, sólo se cobrará cincuenta céntimos a los niños hasta los doce años. Parque re arracciones. Ambiente sano. Espléndido panorama.

Los viajes a la estratosfera empiezan a estar de moda...

Lepas (Manitoba).—El doctor Millikan tiene la intención de efecquar una ascensión, a bordo de un avión, con el fin de estudiar los rayos cósmicos.

Esta tentativa se llevará a cabo sobre el lago Cormorán, 100 kilómetros al Norte de Lepas.

"Nuestras investigaciones —declaró el doctor Millikan— están encaminadas a determinar el efecto que ejerce el polo magnético sobre los rayos cósmicos. Estos experimentos serán fotografiados, con objeto de obtener un documento permanente."

Para corses y fajas a medida

Legazpi, 1. MERKIENA. Teléfono 1-23-84.

VIENA-PRAGA

Especialidad en servicios para la mesa y decoración de la casa. Objetos de arte, arañas y curiosidades. Exposición y salones de venta: ATEGORRIETA, 1.

DONOSTIAKO UDAL LIBURUTEGIA - BIBLIOTECA MUNICIPAL DE SAN SEBASTIAN

ALAVA

Hacia un partido republicano autonomista

Lo animarán Madariaga en Vizcaya, Hinici en Navarra y Otálora en Alava

Vitoria.—Ha estado en esta ciudad el gestor de Vizcaya señor Madariaga, a quien un periodista preguntó las impresiones que traía de su reciente viaje a Navarra.

Contestó el señor Madariaga que eran inmejorables, que allí se había resucitado después de la asamblea de Ayuntamientos y que el fervor estatutista prendía en todos los pechos.

Añadió que se ha formado un partido al servicio del país, para la defensa del Estatuto, que se denominará Agrupación republicana autonomista, con lo que se quiere agrupar, en las cuatro provincias, a las fuerzas de izquierda que simpatizan con el Estatuto, para la defensa únicamente, de la autonomía regional.

Se admitirán colaboraciones sinceras y se espera actuar con los nacionalistas, dentro siempre de la esfera oomún.

Agrupación republicana autonomista actúa en Navarra, realizando una propaganda eficaz; y se van a crear agrupaciones análogas en Alava, Guipúzcoa y Vizcaya.

El señor Madariaga dijo que, aunque llegado a Vitoria por otros asuntos, se había entrevistado con algunos amigos.

A preguntas del periodista contestó que tiene fe en la aprobación del Estatuto Vasco y que se ha pensado en la publicación de un diario regional autonomista que se editará en cualquiera de las capitales, aunque se inclina a que sea Vitoria o Pamplona para no hacer competencia a los demás diarios que ya existen. Para ello hay dinero, y un gran navarro, el señor Huici, ha ofrecido todo lo que haga falta.

Las gestiones para organizar en Alava la Agrupación republicana autonomista van muy adelantadas; y se trata de que asuma la jefatura provincial el ex alcalde don José Otálora.

Si las gestiones siguen el ritmo con que se las ha iniciado, se celebrará pronto una asamblea en Pamplona.

—En el Gobierno civil estuvieron los representantes del Partido nacionalista vasco, acompañando a los doce multados de Arcenlega. Se entrevistaron con el señor Amilibia, solicitando la suspensión de las multas.

Alegaron razones que el gobernador encontró justas y les manifestó que no tenía inconveniente en acceder a lo suplicado, esperando, para resolver definitivamente, a las informaciones que se están recogiendo.

—Por disposición del juez que instruye el sumario por el asesinato del guardia municipal Fidel Pérez, han sido puestos en libertad los hasta ahora detenidos.

Dos solamente han quedado en la cárcel, ya que están reclamados por otras causas.

E 7.ª página:
La sesión del Ayuntamiento

Lerroux no abandona su partido ni renuncia a su acta

LERROUX APLAZA EL VIAJE

Barcelona. — Se había anunciado un inmediato viaje del señor Lerroux a esta capital; pero ahora el partido radical ha publicado una nota diciendo que se ha aplazado dicho viaje.

¿LERROUX ABANDONA EL PARTIDO?

Barcelona. — El señor Maciá, hablando hoy con los periodistas ha hecho manifestaciones de gran interés.

Dijo que ya no recibiría visitas ni haría excursiones a los pueblos de la provincia hasta que se aprobase el Estatuto y se haya recibido en Barcelona al señor Azaña, que llegará el día 18.

Manifestó también que el día 10 por la noche, llegarán los parlamentarios catalanes y espera que el pueblo de Cataluña les rinda acto de justicia acudiendo a recibirles.

Con el señor Azaña —añadió— llegarán varios diputados, representantes del partido y periodistas y todos ellos serán huéspedes de la Generalidad.

Añadió el señor Maciá que según noticias que circulaban por Madrid el aplazamiento del viaje del señor Lerroux a Barcelona, se debe a que han surgido tales discrepancias en el seno del partido, que el señor Lerroux va a renunciar su acta de diputado y presentar la dimisión de jefe del partido.

DICE MARTINEZ BARRIOS

El señor Martínez Barrios conversando en el Congreso con los periodistas, desmintió lo dicho por el señor Maciá acerca de que Lerroux está dispuesto a abandonar la jefatura del partido y a renunciar al acta por Barcelona.

El señor Martínez Barrios dijo que el aplazamiento del viaje de Lerroux a Barcelona es debido a querer estar en Madrid el día que se vote el Estatuto.

ORIENTACIONES.

¿El Debate se hace republicano?

Una nota de «Luz» y otra de Acción Popular

«Luz» de esta noche dice que, a consecuencia del complot monarquizante del 10 de agosto, se han operado trascendentales cambios en la política española.

Señala como uno de ellos el del partido Acción Popular, que se fracciona con la división en dos ramas, de las que serán jefes el ex ministro maurista señor Goicoechea y el director de «El Debate», don Angel Herrera.

Este se inclina decididamente hacia la derecha republicana; y por ello, cuando reaparezca «El Debate», lo hará con un matiz republicano.

ACCION POPULAR RECTIFICA

El partido de Acción Popular ha contestado a la información de «Luz» a que aludimos anteriormente, desmintiéndola.

Dice que no puede plantearse una escisión de esa naturaleza en el partido de Acción Popular, porque todos sus afiliados están conformes con la doctrina del partido.

En cuanto al señor Herrera, no es ni siquiera afiliado al partido desde el mes de octubre pasado; y respecto a «El Debate», no está unido a Acción Popular por vínculos permanentes.

GOBIERNO CIVIL

El gobernador suspende a los alcaldes de Alza y de Alegría

Y a ocho concejales del primer Ayuntamiento y dos del segundo. - Párroco multado por celebrar procesiones sin permiso.-Protesta de la C. N. T.

El gobernador ha suspendido al alcalde y dos concejales del Ayuntamiento de Alegría de Oria, que votaron en contra de una moción presentada para adherirse al Gobierno, con motivo de los sucesos producidos por el último complot monárquico.

Por igual motivo ha suspendido al alcalde y 8 concejales del Ayuntamiento de Alza.

—El párroco de Arrona, barriada de Cestona, ha sido multado por el gobernador con 250 pesetas, por celebrar procesiones todos los domingos sin solicitar permiso del alcalde, ni de ninguna otra autoridad, según está ordenado.

—Entre las visitas que ayer recibió el gobernador figuraba una comisión del partido radical-socialista local, a los que acompañaba el diputado señor De la Villa.

—Una representación de la C. N. T. visitó al gobernador para protestar enérgicamente contra la sugerencia de que la Confederación tuviera concomitancias inconfesables con los monárquicos. Manifestaron que se les ofendía al suponer en ellos una inteligencia con los señoritos, ya que en caso necesario la unión que buscasen sería con otros organismos de trabajadores. Añadieron que si a conocimiento de la Confederación llegaba la noticia de que alguno de sus afiliados sostenía aquellas relaciones, sería prontamente expulsado de la Agrupación. El gobernador escuchó complacido estas manifestaciones.

—Dijo también el señor Del Pozo que durante la mañana había visitado algunos locales que pudieran servir para alojamiento de las fuerzas de asalto que han de venir a San Sebastián con motivo del viaje del Presidente.

Indicó que lo más probable es que provisionalmente se alojen en el frontón municipal de Atocha, excepto un retén que tendría su alojamiento en sitio más céntrico, probablemente en la Escuela de Declamación Vasca. Más adelante se les buscará alojamiento definitivo.

—Terminó diciendo el gobernador que le había visitado el director de la cárcel para manifestarle que los incidentes a que el día pasado aludió el señor Del Pozo eran únicamente debidos a la obra de un perturbado, al que pronto se redujo a la obediencia. Por lo demás, la disciplina dentro de la Prisión es perfecta.

ECOS DE SOCIEDAD

LOS QUE VIAJAN. — Ha ido a Bilbao el conde de Castejón de Agreda.

—Se trasladó a Biarritz la duquesa de Durcal.

—El duque de la Victoria está en San Sebastián.

—De Fuenterrabía ha pasado para Madrid la señora de Espinosa de los Monteros (nacida Carmen Dato).

—A Madrid regresaron los señores de Merry del Val.

—Marchó a El Escorial don Luis Escrivá de Romaní.

—Los condes de Heredia Spinola fueron a Madrid.

—De Zarauz volvieron a Bilbao los señores de Pérez Caballero (don Antonio).

—Para Gijón pasaron los señores de la Riera (don José).

—Pasó para Berna don Alfonso Barquín.

—Ha pasado para Vichy don Carlos Ortiz.

—Marchó a Lumbier don José Ubarrechena.

—D. Gabriel M. de Lafitte ha marchado a París.

SIGUENZA, Sastre. Fuenterrabía, 19. Ha recibido las novedades del invierno.

CORSEPANUELO?
LEGAZPI, 1. : MERKIENA. : Tel. 1-23-84.

Lágrimas de Georgette
Gran perfume de moda. El preferido por el público elegante. "La Concepción". Fábrica de perfumería fina. RENTERIA.

"NIRAUS,, COIFFEUR DE DAMES
de sus peinados hace creaciones
ELCANO, 8 Teléfono 1-01-93

SEÑORA: Vigite usted con preferencia
"La Concha Guipuzcoano,,
ALAMEDA, 8. — Teléfono 10462.
Sus vestidos, sus abrigos, sus echarpes y pañuelos de moda.
Sus kimonos sueters y novedades en tejidos
Lo mismo que sus precios la interesan.
Recibidas las Colecciones para Otoño.

GARGANTA, NARIZ Y OIDOS MOLANO
Peñaflorida, 10. Tel. 14-168. De 10-12 y 3-5.

Aprovechen esta oportunidad
Essex Nuevos
Un SUN SEDAN 5 plazas ptas. 15.000
Un COACH 5 plazas ptas. 14.500
Ciordia y Larrinaga
Fuenterrabía 25-1.º San Sebastián

LOS FESTIVALES BENEFICOS

Gran demanda de localidades para la corrida

Las de la nocturna se despacharán mañana

El éxito de la gran corrida de Beneficencia está asegurado. Una imponente cola, que llegó a doblarse, aguardaba ayer la apertura del despacho de localidades; y la importancia de las vendidas se patentiza con el hecho de que se han vendido casi todas las localidades de sol.

Es de esperar que vuelva a producirse esa cola y arrebate en breves momentos los escasos billetes de preferencia que restan.

De toda la región francesa se reciben constantes llamadas inquiriendo detalles de la gran corrida y son muchas las entradas que se han despachado para la vecina República. Todo hace suponer que nuestros vecinos llenarán el domingo las calles de San Sebastián.

Han sido designadas para presidir la corrida ocho lindísimas y distinguidas señoritas, cuyos nombres se publicarán oportunamente, las cuales serán agasajadas por el conocido ex matador de toros don José Morales (Osgloncito) quien, dado el carácter benéfico de la fiesta, ha tenido la gentileza de ofrecerse desinteresadamente para dicho objeto.

El Casino de la Playa ha tenido también un gesto simpático al invitar a las señoritas presidentas y a los miembros de la Junta de Beneficencia a un vermouth de honor que se celebrará en dicho Casino a la una de la tarde del domingo.

En el mismo Casino tendrá lugar después de la corrida un animadísimo té dansant en honor de las presidentas, lo que constituirá una prolongación de la brillante fiesta benéfica.

En días sucesivos publicaremos los últimos detalles relacionados con este magno festival benéfico que promete ser un éxito sin precedentes.

⁂

Aún cuando se dijo que hoy comenzaría el despacho de billetes para el festival lírico-taurino nocturno del sábado, ha sido preciso un aplazamiento; por lo que la taquilla para este espectáculo se abrirá en el mismo kiosko del Bulevar donde se despacha la corrida a las nueve de la mañana de mañana viernes.

El programa ha interesado grandemente. Todo el público ansía ver de nuevo a esos chispeantes y bienhumorados "chicos" de la "Fanfare les Enfants de Gazteiup" y como los programas ofrecidos por la "Euskal-Billera" y "C. D. Loyolatarra" ofrecen un interés extraordinario, veremos cómo el sábado por la noche se llena la plaza.

Por si fueran pocos alicientes los apuntados, tenemos la participación del formidable boxeador Paulino Uzcudun que, secundado por el famoso peluquero y genial intérprete de "El Presidio", Juan de Landa, y los muy populares Justito Oyarzabal ("Errex-ii") y Manolito Aguirre ("Trabuco"), además de dos conocidos pelotaris, matará un becerro comprometiéndose a hacerlo a puñetazos si le fallara el estoque.

Nada; que va a resultar una nocturna insuperable.

No se olvide que mañana viernes, a las nueve, se despacharán las localidades; y que ya existe una extraordinaria demanda, principalmente en las sociedades populares participantes.

Y los precios tirados. ¡Tontería!

¡Andanadas a peseta y tendidos a dos pesetas! ¡Lo nunca visto!

ASOCIACION DE LA PRENSA.

137 preciosas muñecas en un sólo día!

Iba mos a dar hoy la lista prometida de señoritas, señoras y señores que han regalado muñecas a la Asociación de la Prensa, pero habremos de retrasar su publicación porque a la lista que teníamos hecha habrá que agregar toda vía muchos nombres. Ayer, durante todo el día, llegaron a la Secretaría de la entidad (Larramendi, 6, primero) nada menos que treinta y siete muñecas más!

Los donantes fueron en los primeros días artistas; más tarde, titulados en profesiones liberales, industriales, comerciantes... Van a ser pocos los donostiarras de significación en la vida de nuestra ciudad que dejen de enviar una muñeca a los periodistas.

No faltaron tampoco las señoritas que recogieron todavía ayer, del domicilio de la Asociación, artísticas cabezas o muñequitas completas, de las que se han adquirido para que las vistan las señoritas y señoras de buen gusto Y hoy serán muchas, seguramente, las que pasen a recoger más de los artísticos armazones.

Por cierto que nos encargan un ruego a todas, a las que tienen muñecas y cabezas para adornar y a las que hoy las recojan: Que tengan la bondad de entregarlas en seguida, porque van a ser empezados los preparativos para la gran exposición. Ruego que hacemos extensivo a quienes han anunciado regalo de muñecas.

Con los obsequios, preciosos "bibelots" en su mayor parte, y con las muñecas adquiridas por la Asociación de la Prensa, la fiesta ha de satisfacer extraordinariamente a la mujer de gustos delicados, siempre un poco niña para sentirse gozosa ante una de estas agradabilísimas figuritas...

Por exceso de original

Por exceso de original, aplazamos la publicación de diversos envíos, entre ellos un curioso detalle de las elecciones del Jurado mixto de siderurgia y metalurgia.

EN EL PRINCIPE

Hoy nuevas representaciones de "Un señor,,

Sigue con éxito creciente la actuación en el Príncipe de la compañía titular del Teatro María Isabel, de Madrid, que dirige Arturo Serrano.

Para hoy anuncia la reposición de la obra de Jordán de Urriés "Un señor", que tan buena acogida tuvo el día del estreno.

Completando el programa y como fin de fiesta, las artistas de la compañía Julia Lajos y María Brú harán un fin de fiesta muy sugestivo e interesante.

Las funciones comenzarán a las seis y media por la tarde y a las diez y media por la noche.

Información extranjera

Von Papen se presentará al Reichstag el día 10.-El congreso de las Trade Unions

LA APERTURA DEL REICHTAG

Berlín.—El presidente del Reichtag ha acordado su reapertura para el día 10, con objeto de escuchar la declaración del Gobierno.

UNA BOMBA EN UN PUESTO DE POLICIA

La Habana.—En el reparto Miramar, al examinar una bomba que fué hallada por la Policía, hizo explosión el artefacto, causando la muerte al teniente del Ejército señor Echenique, supervisor de Marianao, a cuyo Municipio pertenece el reparto.

Sufrieron también heridas graves el capitán-jefe de la Policía de ese término, señor Masip, y un vigilante.

AUMENTA LA POBLACION DEL JAPON

Tokio.—Las estadísticas recientemente publicadas, indican que la población del Japón continúa aumentando en más de 850.000 habitantes por año.

En 1931, el número de nacimientos fué de 2.102.006; y el de defunciones, 1.240.472.

EL CONGRESO DE LOS TRADE UNIONS

Newcastle.—Mientras se celebraban los debates del Congreso de Trade Unions, gran número de parados, llegados del Sur y del Norte, rodearon el edificio, cuyas puertas estaban guardadas por cordones de Policía montaña, y expresaron su deseo de enviar al Congreso una delegación.

Esta petición fué denegada y los parados intentaron manifestarse, teniendo que intervenir la Policía Por último, después de una larga espera, los parados consiguieron que su petición fuese puesta a votación en la asamblea.

Esta ha acordado que, puesto que la T. U. representa en su integridad a la población obrera, la reivindicación parcial de un grupo de sin trabajo no estaba justificada; y, en consecuencia, rechazó la demanda.

Los parados, al conocer esta decisión, se retiraron dentro del más completo orden.

LOS ACUERDOS ADOPTADOS

Newcastle. — El Congreso de Trade Unions ha aprobado una resolución en la cual declara que la política del Gobierno nacional reduciendo los salarios, ha agravado el problema del paro; p pide, en consecuencia al Gobierno que adopte una política cuyas líneas generales son las siguientes:

Desde el punto de vista general, abolición de las deudas de guerra y de las reparaciones rebaja de las barreras aduaneras.

Desde el punto de vista interior, desarrollo de los trabajos públicos de procurar ocupación a los parados durante un largo tiempo, control público de los Bancos e imposición de tasas sobre los valores de bienes raíces.

La elegante fiesta de hoy en el Victoria Eugenia

Esta noche, según venimos anunciando, se celebrará en el teatro Victoria Eugenia la elegante fiesta de caridad organizada por el Centro de Cultura Femenina, que tendrá una segunda edición en función de tarde pasado mañana.

Los organizadores, que han cuidado del detalle más insignificante para rodear a la función de gala de la mayor brillantez, suplican el traje de etiqueta a los asistentes.

Y el distinguido arquitecto y notable pintor señor Lagarde, querido amigo nuestro, ha preparado un magnífico y artístico decorado para el cuadro "Rapsodia "in blue", con lo que éste ofrecerá un conjunto de la más grande belleza.

Publicamos a continuación el programa completo de la elegante fiesta, que no puede ofrecer mayores alicientes para el espectador:

PRIMERA PARTE:

1. "Cuando despiertan las rosas", Chopin.
2. "En la playa", Ribera.
   a) Canto al sol.
   b) Idem.
   c) Hary Giris.
3. "Vals Imperial" (Jhon Strauss).
4. "Ritmo del tren", Ribera.

SEGUNDA PARTE:

1. Los Diez Miuras (Orquesta Sobre).
2. "Claro de luna", Debussy.
3. "Ballet des Jeunes.
4. "Al pasar..."
5. "Rapsodia "in blut", Gershwin.

De la actuación musical al piano se encargará una distinguida señorita, benemérita discípula de un maestro extranjero eminente.

Formarán el conjunto de distinguidos artistas intérpretes del "ballet" los siguientes:

Señoritas María Josefa y Malentxo Ganuza, Rosa Imaz, Ana María Ortega, Isabel y Carmen Ferrer, Ana María Huidobro Lolita Abrisqueta, Julia Canedo Argüelles, Lupe Altolaguirre, Carmen Barrio, Isabelita Guemas, Lolita Abeitia, Ana Mary y Mary Tere Marqueze, Tere Gascue, Maritxu Peyrona, Jaqueline Gambell, L. Carrero, Pilar y C. Civera, Gigi Paulieu, Corito Gros, Pilar Tuero, María Luisa G. Mendoza y Mertxe Peyrona.

Y señores Ignacio Ganuza, Pepe Gros, Dopico, Gracia-Real, Ortega, Guemes, Ormaechea, Bourdette, Núñez, Egaña, Azcoaga e Iruretagoyena.

Todos ellos de lo más destacado entre los elementos artísticos que por afición cooperan a la brillantez de cuantas funciones de carácter benéfico se han celebrado en nuestra ciudad y algunos fuera de ella.

A la vista de este bello programa y despachadas la mayoría de las localidades puestas a la venta, el éxito de este aristocrático festival puede darse desde ahora por descontado.

De la interpretación al piano del cuadro "Claro de luna", de Debussy, se encargará la bellísima señorita Gigi Paulieu, discípula predilecta del eminente maestro Fianci.

Intervendrá en las ilustraciones de los intermedios el señor Beorlegui.

La fiesta se repetirá mañana, viernes, a las seis y media de la tarde.

LE FILM D'ART

Impresión de una película en San Sebastián

Con objeto de hacer una película documentada para la propaganda de San Sebastián, ha llegado a nuestra ciudad el equipo de la Casa "Film d'Art" de Biarritz, quien comenzará inmediatamente a rodar el film que se proponen impresionar en nuestra ciudad.

El prestigio de la casa y la pericia de sus "cameramans", hace que se pueda esperar, con fundamento, en un éxito brillante de dicha película.

LA CUESTION DEL ANTICIPO REINTEGRABLE

Todas las empresas periodísticas estáe al corriente

La Unión de Empresas periodísticas ha publicado una nota en la que dice que, cumpliendo uno de los fines para la que fué creada, ha examinado todo lo relativo a la discusión entablada por los señores Sacristán y Luca de Tena sobre el anticipo reintegrable a los periódicos.

La Unión de Empresas periodísticas declara que hoy día todos los periódicos están al corriente en este asunto; y que la actitud del señor Sacristán, acudiendo a don Torcuato Luca de Tena, no fué sólo de interés particular, sino que era de interés común a todos los periódicos.

Campeonatos internacionales

El mal tiempo impidió ayer, a la tarde, que se jugaran las finales anunciadas.

Por la mañana se celebraron algunos partidos. En los mixtos, Yolanda Chailly y Boyer vencieron a Miss Murray y Landri por 6-3 y 6-3; y Mlle. Chamelet y Rodel a Pepa Chávarri y Tejada, por 10-8, 2-6 y 6-4.

La final entre ambas parejas se jugará hoy, a las doce.

La final del individual de caballeros se verificará a las once; y a las once y media jugarán su primer partido los hermanos Borotra contra Lozano y Jorge Villota. Si vencen en este partido, a las tres seguirán jugando contra Tejada y Olivares; y a continuación si siguen triunfando, jugarán la final.

La presencia en las pistas de Ondarreta de Jean Borotra, el famoso vasco vencedor de la Copa Davis, el único jugador que este año ha realizado la hazaña de vencer a Vines, ha despertado insuflada expectación Ha sido siempre Jean Borotra el jugador que más interés incita en los campeonatos donde actúa. Su juego espectacular, su formidable "smash", su agilidad extraordinaria, su elevada moral y energía, que le permite inclinar a su favor la balanza de un partido casi perdido, hacen del mismo una figura de gran relieve, que hace se congreguen las multitudes en los "courts" donde actúa.

Hay, además, que destacar aquí el gesto de Borotra de venir con su hermano a disputar el campeonato de dobles jugando los partidos eliminatorios que le corresponden en plan de igualdad con los demás participantes; o, mejor dicho, en el de inferioridad, dis disputar todos sus partidos en el día.

El numeroso público que hoy acudirá a Ondarreta, hará a los Borotra una acogida cordial y entusiasta, que patentizará el afecto que para ellos guarda la afición donostiarra.

Se jugarán hoy, además, todas las demás finales que no pudieron jugarse ayer, según el orden que exponemos más abajo.

Volveremos, pues, a admirar el juego de Lendry, Rodel, Durall, Chailly, Chamelet, Boyer, Chávarri, Tejada, etc.

Después de los partidos tendrá lugar el reparto de premios.

PARTIDOS PARA HOY

A las diez de la mañana:
Landry y Rodel contra Domínguez y conde de Ruiseñada.
Final "handicap" de individuales de señoras.
A las once:
Tejada contra conde de Ruiseñada.
Final del individual de caballeros (campeonato).
Final del individual de señoras (campeonato).
A las once y media:
J. Borotra y E. Borotra contra Lozano y Jorge Villota.
Final del campeonato de parejas mixtas.
A las tres:
Vencedor de J.Borotra-E. Borotra y Lozano-Villota contra Tejada y Olivares.
A las cuatro:
Vencedor del doble de las diez contra Boyer y Landsis.
Final del doble de señoras.
Final del "handicap" de parejas mixtas.
Final del "handicap" individual de caballeros.
A las cinco:
Final del doble de caballeros (campeonato).

EN IRUN.

Manifestación comunista disuelta por la policía

Un grupo de comunistas trató, a última hora de la tarde de ayer, de celebrar una conferencia, en la que habían de tomar parte Francisco Galán, Angel Moreno y Ricardo Urondo.

Como la conferencia no estaba autorizada, la policía desalojó al público congregado en la Federación Local de Sociedades Obreras, donde iba a tener lugar el acto.

Ya en la calle, se insistió en celebrar el acto; y un orador espontáneo, llamado Manuel Ferreras, dirigió la palabra al público, teniendo la policía que disolver de nuevo a los grupos formados.

Seguidamente se formó una manifestación comunista, que intentó dirigirse al Ayuntamiento a los gritos de "muera el Gobierno", "abajo la guerra" y "viva Rusia".

Fuerzas de Vigilancia y Seguridad salieron al paso de los manifestantes, a los que disolvieron definitivamente. Se derrumbó a los que iban al frente de la manifestación y que son: Francisco Guerrero Ramos, Gaitán Serrano Marina, Antonio Herbet Pita, Pío Ruiz Salazar, Cándido Pujol Urtiberea y Simón Argüelles Alonso, procediéndose a la busca de algunos otros más.

Los detenidos fueron trasladados a San Sebastián, donde ingresaron en la cárcel.

PERDIDA
de un solitario de platino. Por tratarse de un recuerdo de familia se gratificará espléndidamente a la persona que tenga a bien entregarlo en la Dirección del Gran Casino.

ECOS RELIGIOSOS

SANTORAL DE HOY. — La Natividad de Nuestra Señora. Santos: Adrián, Timoteo, Faustó y Eusebio.

SANTORAL DE MAÑANA. — Nuestra Señora de Covadonga. Santos: Sergio, papa; Pedro Claver y Doroteo.

DONOSTIAKO UDAL LIBURUTEGIA - BIBLIOTECA MUNICIPAL DE SAN SEBASTIAN

NOTAS MUNDANAS

ENLACE CRUZ LOPEZ - ECHEANDIA

Enlace de Carmen Echeandia y don Pedro Cruz Larrañaga. — (Fot. Marín.)

En Irún se celebró ayer tarde la boda de la bella señorita Carmen Echeandia con don Pedro Cruz López. Este fausto acontecimiento dió ocasión espléndida al pueblo irunés para expresar su simpatía por los novios, en especial por la gentilísima novia que era manifestar su gratitud al gran irunés don Salvador Echeandía, protector generoso de su pueblo y esclarecido industrial que honra a su tierra y a su patria.

Desde la residencia de los padres de la novia hasta la parroquia se había formado una larga y apiñada fila de espectadores; en el atrio del templo se congregaron más de dos mil personas y el interior de la iglesia estaba atestado de gente. Cuando cruzó la novia, del brazo de su padre, los aplausos se convirtieron en cariñosa ovación, en la cual participaba con mayor entusiasmo el elemento popular. Fué realmente una marcha triunfal la de esta bellísima novia—y conviene recordar que Irún tiene justa fama de mujeres bonitas—. Carmen Echeandia vestía un primoroso traje de raso blanco y velo de encaje de Bruselas.

Al entrar en la parroquia el órgano interpretó una marcha nupcial. Destaquemos aquí la notable actuación del concertista don Miguel Maíz, durante la ceremonia.

La iglesia ofrecía un aspecto deslumbrador, adornada artísticamente por la «Villa María Luisa» de San Sebastián, con infinidad de flores enviadas desde Valencia por los muchos amigos que el señor Echeandía y su familia tienen en la ciudad mediterránea.

Antes de la bendición, el párroco señor Alcain pronunció una sentidísima plática que comenzó recordando la construcción de la parroquia en 1600, bajo la advocación de Nuestra Señora del Juncal, Patrona de los iruneses que contribuyeron a la erección del hermoso templo y que ha presidido la ceremonia religiosa de los matrimonios de todos los buenos iruneses.

Después de la elocuente plática, bendijo la unión.

Actuaron de padrinos la madre del novio doña Mercedes Larrañaga de Cruz y el padre de ella don Salvador Echeandía Gal.

Como testigos firmaron: don José María Berástegui, don Manuel Marín y don Tirso Echeandía, por la contrayente y por él: don José Arregui, don José Cruz López y don Luis Larrañaga.

La vistera, a las cinco de la tarde, se había celebrado en el Juzgado municipal de Irún, el matrimonio civil, actuando el juez don Nicolás Guerendiain y sirviéndose en uno de los salones un espléndido lunch.

Terminada la ceremonia religiosa, que resultó solemnísima, se trasladaron los recién casados e invitados al Casino Mirentxu de Fuenterrabía. A la salida de la iglesia se repitieron las manifestaciones de simpatía, ovacionándose a la feliz pareja. Fué un momento de verdadera emoción, evidenciándose el cariño que en Irún profesan a la familia Echeandía-Gal.

Entre los concurrentes se repartió un precioso recordatorio del enlace, con una fotografía de la Virgen del Juncal.

El Casino Mirentxu se vió invadido por más de trescientas cincuenta personas que sumaban los invitados. Lástima que el tiempo no acompañara y que la reunión tuviera que celebrarse en el interior. De todos modos, la animación y brillantez fueron extraordinarias. El magnífico Casino ofrecía el aspecto de sus mejores días. Sirvió una excelente merienda capaz de acreditar a un establecimiento si no lo estuviera ya el Mirentxu, que a las calidades de sus servicios une la belleza de su situación incomparable.

Los recién casados recibieron infinidad de telegramas de felicitación y mientras se hallaban animadamente el nuevo matrimonio salía en viaje de novios a recorrer Francia y Suiza.

Imposible intentar dar una lista de invitados. Ya hemos dicho que pasaban de trescientos cincuenta. Por temor a omisiones, se nos ruega aplacemos la relación. Pero no dejaremos de consignar que figuraban todas las familias distinguidas de Irún, muchísimas personas de San Sebastián y de las playas cercanas. El Club Rotario donostiarra estuvo nutridamente representado. De Madrid habían llegado diez y ocho empleados de

Los nuevos esposos. — (Fot. Marín.)

las fábricas de perfumería Gal y Floralia y de la Agencia Veritas. También hubo representación de la fábrica irunesa «Lorebat», de todas cuyas entidades es presidente don Salvador Echeandía.

A la hora de la cena terminó la brillante reunión del Casino Mirentxu, haciéndose votos muy cordiales por la felicidad del nuevo matrimonio, votos a los cuales nos unimos con especial cariño y felicitando también a las familias de los contrayentes, en particular a nuestro antiguo y querido amigo, el benemérito irunés don Salvador Echeandía.

VILLA TODO CONFORT

Recién construída en el mejor sitio de San Sebastián, Ategorrieta, Ulía. Se alquila temporada al 31 de octubre de 1933. Razón: AGENCIA SAN JULIAN.

Dr. CASTAÑEDA
GARGANTA, NARIZ, OIDOS
HERNANI, 9, 2.°

D. Salvador Echeandía Gal, rodeado de los representantes del personal de sus importantes fábricas de Madrid, llegados para asistir a la boda. — (Fot. Marín.)

RESPONSABILIDADES

Las deportaciones no son tan inminentes como se dice

Hay 139 procesados en Madrid

Madrid, 7 (12 n.).

EL DEFENSOR DE CAVALCANTI

El general Cavalcanti ha designado para que le defienda al diputado agrario señor Fanjul.

LAS DEPORTACIONES

Los periodistas, en su conversación con el ministro de la Gobernación, preguntaron al señor Casares Quiroga qué había de las deportaciones.

—Ahora los jueces siguen un procedimiento muy distinto al de antes, pues se procesa por indicio y son escasos los individuos que hasta mí llegan, porque como tienen cuentas pendientes con la justicia les alcanza la decisión de los funcionarios judiciales.

Se le indicó que un diario hablaba ya del número de los deportados, contestando el ministro que ya otro periódico había dado una lista. Añadió luego:

—Agradecería a cuantos se consideran mejor informados que yo sobre el asunto de las deportaciones, que me dieran cuenta de estas diligencias. No hagan ustedes caso ni crean nada de lo que por ahí se dice acerca de las deportaciones. Por ahora no hay nada más que el examen de expedientes.

LOS SUCESOS DE MADRID

El juez Iglesias Portal, que instruye sumario por los sucesos de Madrid, ha declarado que el sumario estará concluso la semana próxima.

El número exacto de procesados es de 139, de ellos 50 paisanos.

Se ha recibido en el juzgado los escritos de designación de defensores. El juez hará todavía varios viajes a Guadalajara para tomar declaración a diversos detenidos. También falta que declarar el sereno de la calle Prim, que resultó herido la madrugada de los sucesos.

LA EVASION DE CAPITALES

El juez que entiende en el asunto de la evasión de capitales tomó declaración durante más de dos horas al súbdito francés Mr. Antoin Landoire, director de una compañía de seguros francesa. También tomó declaración a varios testigos.

Ha sido denegado el recurso interpuesto por el defensor del hijo de la condesa de Giraldelli.

El mismo juez ha decretado el procesamiento del vicecónsul de Grecia en Valencia don Enrique Albat, de nacionalidad francesa, que a pesar de haber transcurrido los cinco días que solicitó para hacer efectiva la fianza que se le exigió, no lo ha hecho todavía. Se han dado las oportunas órdenes por la Dirección de Seguridad para que se proceda a su busca y captura.

OTRAS DETENCIONES

Sevilla. — Ha sido detenido, ingresando en la cárcel el presidente del Círculo de Labradores don Luis Vázquez Bermejo, y don Luis Vega, por creerse que se hallan complicados en el último movimiento monárquico.

MILITARES SEPARADOS DEL SERVICIO

Cartagena.—En virtud de la reciente disposición ministerial, han sido separados del servicio el general don Agustín Maseguer, el coronel don Francisco Martínez Domenech y el capitán de la Armada don Francisco Albaladejo.

MISCELANEA

Las horas de la pleamar, hoy, en San Sebastián, son las siguientes.

Primera pleamar, a las 8'49 de la mañana; segunda pleamar, a las 9'33 de la noche.

⁂

En la Plaza de Toros de Badajoz se ha celebrado un concurso de vestidos, al estilo del que hace poco organizó la revista "Estampa" en Madrid. Con la única variación de que, si en este concurso se señalaba un precio máximo de cuatro pesetas el vestido, los extremeños han querido apurar un poco más la cosa, y fijaron el límite en 3,50 pesetas.

Correspondió el primer premio a la joven Vigitación Méndez Huertas, que presentó un precioso vestido blanco de tarde, cuyo coste total era de 2,75 pesetas.

Dicen que fué aplaudidísima; a nuestro juicio con mucha razón.

¡Once reales un vestido, y de tarde! ¡Naturalmente! Como que de tarde en tarde se ve algo parecido.

Lo peor del caso es que, si cunde el ejemplo, a este paso las modistas van a tener que dedicarse a explorar la estratosfera...

⁂

Por cierto que, ya que hablamos de concursos de belleza, diremos que, aunque parezcan cosa de hoy, hace cincuenta años que ya había concursos de belleza.

A uno que se celebró en Budapest, hace cincuenta años nada menos, acudieron 150 muchachas, ganando el premio una joven de veinte años llamada Cornelia Stekely, morena, de ojos negros y expresivos.

El premio consistía en un brazalete enriquecido con brillantes.

Vean ustedes cómo hace medio siglo ya se practicaba el título de Anita Loos: "Los caballeros las prefieren rubias."

Pero los premios se los llevaban las morenas.

⁂

¡Lo que cambian los tiempos!

Ayer, paseando por la plaza de Guipúzcoa, nos fijamos en las estatuillas que la adornan. Hubo que oír el revuelo que se armó hace años cuando se colocaron en la plaza. Fué la comidilla durante algún tiempo.

Sin embargo, ahí están hoy sin que nadie se fije en ellas. ¡Quién se va a fijar, si comparadas con las Evas del «tostadero» son algo de lo más recatado que puede darse!

CASINO DE LA PLAYA.

La Perla del Océano

De once y media a dos, cocktail-dancing.

De seis a nueve, té-baile con regalo de muñecas.

De diez a dos de la madrugada, dancing con las dos notables orquestas Blue Melody y Ritmo.

En las tres sesiones actuará la célebre danzarina Maja Majá, que interpretará diversas danzas orientales, entre ellas su creación "Salomé".

INFORMACION DE PROVINCIAS

Los rumores de Barcelona eran infundados

Se atribuyen a unos militares retirados, que difundieron la versión en un café

FANTASIAS

Barcelona. — Las precauciones adoptadas ayer fueron extraordinarias; y nada de particular tiene que así fuera, pues las fantasías volaron libremente por la ciudad condal.

Se llegó incluso a asegurar que el campo de aviación de Prat de Llobregat se había sublevado.

EL GENERAL BATET

Los periodistas visitaron al general Batet, jefe de la división orgánica, quien se mostró muy satisfecho de la actitud del pueblo barcelonés con motivo de los rumores que circularon durante la última madrugada y que según dijo no han tenido confirmación.

Si hubiera algún peligro para el régimen tiene la confianza de que la Guardia civil, carabineros, seguridad y el Ejército serían los primeros en mostrarse dispuestos a defender la República.

DICE EL Sr MACIA

Barcelona. — Los periodistas preguntaron esta mañana al presidente de la Generalidad acerca de los sucesos que se decía habían ocurrido durante la noche.

El señor Maciá dijo que había habido un intento de alzamiento monárquico de acuerdo con elementos de otras capitales.

—Parece ser —añadió— que se trataba de un movimiento militar, aunque también participaban en él elementos tradicionalistas.

Desmintió la noticia de que la Guardia civil estuviera complicada.

—Eso no es cierto —añadió. Por el contrario, puedo asegurar que las fuerzas de dicho instituto están al lado de los poderes constituídos.

La confusión se produjo —terminó diciendo— porque la Guardia civil se puso al lado del régimen para defenderlo, y el pueblo, al ver a los guardias en los cuarteles creyó que eran facciosos, pero pronto vió, con satisfacción la lealtad de su conducta.

DICE EL GOBERNADOR

Barcelona. — El inspector de la Guardia civil general Marzo, estuvo en el Gobierno civil y se hallaba presente cuando llegaron los periodistas, con quienes habló el gobernador, refiriéndose a los rumores circulados respecto a una sublevación de la Guardia civil y Carabineros.

Dijo a este respecto que los rumores eran infundados y que fueron lanzados por los parroquianos del Café Colón, militares retirados, los cuales propalaron y extendieron la versión. He dado órdenes —añadió— de que se averigue quiénes son y que se les detenga, y puedo garantizar que irán directamente de Barcelona a Villa Cisneros.

El rumor —siguió diciendo— se acentuó a medida que avanzaba la noche y ello motivó que yo diese una nota desmintiéndolo. Precisamente —agregó el gobernador— aquí está el general Marzo, de quien ayer se decía que iba a ser el jefe de la sublevación. Y ayer tarde yo mismo confraternicé con la Guardia civil con motivo de celebrar una fiesta íntima por el ascenso de un veterinario que es un ejemplo militar. Mandé una caja de cigarros y unas botellas de champagne y allí estuvimos confraternizando todos.

Agregó que había recibido a una comisión de telegrafistas, quienes protestaron de que el periódico de Madrid "Ahora" dijera que los telegrafistas estaban complicados en el supuesto movimiento.

LA LEY DE ASOCIACIONES

Barcelona. — "Solidaridad Obrera" publica una violenta nota en la cual señala la oposición de la Confederación Nacional del Trabajo a la ley de Asociaciones, y anuncia que en fecha muy próxima dicha organización realizará una intensa campaña contra la citada ley, en Sevilla, Gijón, Bilbao y otras poblaciones.

CONFLICTO OBRERO

Palencia.—Se teme una huelga minera en la cuenca del Barruelo a causa de la petición de los obreros sobre aumento de jornales.

El gobernador ha llamado al subdirector de las minas para ver el modo de evitar el conflicto.

LOS PANADEROS DE GIJON

Gijón.—Sigue en el mismo estado el conflicto de los panaderos.

El gobernador ha detenido a varios patronos y al presidente y vicepresidente de la sociedad obrera.

UNA IGLESIA ARDIENDO

Sevilla. — Se ha producido un violento incendio en la iglesia parroquial de Asnalcázar.

Hasta ahora se desconocen las causas del fuego.

PLANTE DE PRESOS

Valencia. — Anoche los presos sociales de la cárcel, iniciaron un plante a la hora de acostarse, pidiendo que se les facilitara ropa limpia de cama como a los presos políticos.

El personal de la cárcel no pudo reducir por sí solo a los rebeldes y solicitó el auxilio de los guardias de asalto que restablecieron el orden.

EL GENERAL RUIZ TRILLO

Córdoba.—En automóvil ha llegado el general Ruiz Trillo con objeto de recibir al Presidente de la República.

ELECCIONES MUNICIPALES

Huelva.—En Salvochea se verificaron elecciones a concejales, triunfando cuatro socialistas y un radical.

En Santa Ana fueron elegidos tres radicales y el alcalde, cuya filiación se desconoce.

LLEGADA DEL Sr. PRIETO

Córdoba. — Esta mañana ha llegado el ministro de Obras Públicas acompañado del secretario de la Presidencia de la República.

VELADA DE BOXEO

Barcelona. — En el salón Nuevo Mundo se ha celebrado una velada de boxeo, registrándose los siguientes resultados:

A cuatro rounds, López venció a Sanz por abandono al tercer asalto. Benlloy venció a Siki a los puntos. Los ligeros Cuesta y Lubre hicieron un bonito match, venciendo Lubre a los puntos. Siciliano fué declarado vencedor de Dancin, por golpe bajo. Por último lucharon a doce rounds, por el campeonato de España de los moscas, el actual campeón Ortega y P. Ruiz. Fué un combate precioso, que más bien parecía una exhibición. Después de una pelea interesantísima, se dió match nulo, quedando por lo tanto Ortega con el título de campeón.

HUELGAS EN CATALUÑA

Barcelona. — En Mataró se han declarado en huelga los obreros del ramo de la construcción, por solidaridad con los obreros de un tejar que están en huelga desde hace varios días.

—En Pobla de Balet han abandonado el trabajo los obreros de la fábrica de cemento Asland por apoyo a los de la fábrica de Moncada.

Cien obreros que no pertenecen al sindicato siguen acudiendo a su trabajo.

LOS PRESOS DE BARCELONA

Barcelona. — El gobernador ha participado a los periodistas que hoy han comido todos los presos, cesando por lo tanto la huelga del hambre que tenían planteada.

LIBERTADOS EN CORDOBA

Córdoba. — Por orden gubernativa han sido puestos en libertad don José Navarro y el hijo del conde de Cortina, que fueron detenidos por suponérseles complicados en el pasado complot.

LLEGADA DE ALCALA ZAMORA

Córdoba. — A las seis y media de la tarde llegó el Presidente de la República, acompañado de su séquito y autoridades.

Fué al Ayuntamiento, siendo aclamado por el público. Después asistió a una recepción.

Todos, todos los Insectos
huyen de la habitación
en que muebles y suelos
se lustran con ALIRON

CARRERAS DE CABALLOS

La reunión del sábado en Lasarte

Existe una gran animación para las carreras de caballos que se celebrarán el próximo sábado en honor del Presidente de la República.

He aquí las inscripciones efectuadas para las cinco carreras de dicha reunión:

PREMIO GAFFINO.—2.500 pesetas, 1,100 metros.

Yeguada Nacional, 2 "Reus", 43 k.
Casilda Figueroa, 2 "Amosanda", 52 k.
Conde de la Cimera, 2 "Vivacity", 52 k.
Paulino Peña, 2 "Scarabé", 52 k.

HANDICAP VENTA.—2,500 pesetas, 1,850 metros. (A vender por 4.000 pesetas.)

Valero Pueyo, 5 "Le Vaal".
Alfredo Bueno, 3 "Saint Cristoly".
Manuel Ordoñez 3, "Bergamo".
Marqués de Loriana, 5 "Pomposa".
Conde de Torre Arias, 3 "Flor de Lis".
Conde de la Cimera, 3 "Brianza".
Marqués de Valderas, 4 "Sala"
HANDICAP FINAL PARA TRES AÑOS.—5.000 pesetas, 1,850 metros.
Valero Pueyo, 3 "Agustina de Aragón".
Yeguada Nacional, 3 "Pretel".
Marqués del Llano San Javier, 3 "Chiffonier".
Marqués de Valderas, 3 "Vipatric".
Condesa de San Martín de Hoyos, 3 "Stella".

HANDICAP PARA CUATRO AÑOS EN ADELANTE. — 5,000 pesetas, 1.000 metros.

Marqués de Loriana, 4 "Quitamanchas".
Valero Pueyo, 6 "Blue Eyes".
Valero Pueyo, 4 "Foret des Soignes".
Agustín Crespi, 4 "Pipo".
Yeguada Nacional, 4 "Ohio".
Francisco Coello, 5 "Sorrento".
Conde de Torre Arias, 4 "Pinocho II".
Conde de la Cimera, 5 "Adelaida II".
Marqués de San Damián, 4 "La Cachucha".
Marqués de Valderas, 4 "Sala".

HANDICAP DE CONSOLACION. — 3,000 pesetas, 1.700 metros.

Manuel Ordóñez, 5 "Capri".
Alfredo Bueno, 3 "Sailhan".
Francisco Coello, 5 "Sorrento".
Marqués del Llano San Javier, 3 "Chiffonier".
Marqués de Loriana, 4 "Quitamanchas".
Marqués de Loriana, 3 "Beau Monsieur".
Conde de la Cimera, 3 "Brianza".
Condesa de San Martín de Hoyos, 3 "Tifere".
Marqués de Valderas, 3 "Vipatric".

Contable

Se ofrece con muchos años de práctica en contabilidades industriales. Inmejorables referencias. Razón: Publicitas, San Marcial, 17, primero.

Torneo internacional de esgrima

El gran éxito de esta competición internacional está asegurado.

Por el número y calidad de las inscripciones, que publicaremos mañana, podrán nuestros lectores darse cuenta de la importancia de las luchas corteses que han de empezar el próximo sábado en el Gran Casino.

Don Martín Domínguez —el gran aficionado que tanto favoreció la esgrima en inolvidables tiempos— ha donado una copa, que se concederá al tirador de florete más clásico y correcto, a juicio del Jurado.

Otro distinguido aficionado ha regalado una daga antigua, que es un precioso trabajo de la fábrica de armas de Toledo.

ACCIDENTE DE TRABAJO

Obrero sepultado en un desprendimiento de tierras

Hallándose trabajando en las obras de los rellenos de Amara, cerca de Juanistegui, se produjo un corrimiento de tierras que sepultó al obrero Juan Ejarte, quien fué trasladado a la Casa de Socorro, donde fué curado de contusiones y erosiones en la cabeza y en otras partes del cuerpo.

DONOSTIAKO UDAL LIBURUTEGIA - BIBLIOTECA MUNICIPAL DE SAN SEBASTIAN

DESDE IRUN

CONSTITUCION DE UN SINDICATO AFECTO A LA U. G. T.—Con un número inicial de treinta trabajadores de la pluma, se va a constituir en nuestra ciudad la Sección de Empleados de Oficinas de Industria y Comercio, la que unida a las demás secciones de la provincia, se dispone a luchar por el bienestar de la clase profesional.

La reunión tendrá lugar el próximo viernes, día 9, a las siete y media de la noche en la Casa del Pueblo de la U. G. T. (Cuarteles de Elizacho.)

NOVENA DE LA VIRGEN DEL JUNCAL.—Con gran brillantez y gran concurrencia de fieles, viene celebrándose en nuestra iglesia parroquial la novena en honor de nuestra Santa Patrona.

Mañana, jueves, fiesta de Santa María del Juncal o de Irún, se celebrarán los siguientes cultos:

A las seis de la mañana, último ejercicio de la novena en euzkera con sermón y comunión general de Hijas de María (coro de sirvientas.)

A las siete, comunión general de Hijas de María con plática bilingüe

A las diez, solemnísima Misa Mayor en la que cantará el sacerdote don Juan Thalamas.

A las tres de la tarde, solemnes vísperas. Se cantará el Magníficat a favordón.

El novenario terminará con el himno de la Virgen del Juncal.

TOMBOLA.—En la Plaza de Pi y Margall se ha inaugurado, organizada por la Junta Directiva de la Cruz Roja, la tómbola a beneficio de dicho establecimiento benéfico.

Las rifas de objetos estarán a cargo de encantadoras señoritas y de varios concejales y médicos de d'cha sociedad.

Es numeroso el público que diariamente concurre a dicha tómbola dejando su óbolo en favor de tan benéfico establecimiento.

CONVOCATORIA—Se convoca a todos los obreros y empleados municipales, en el local de la calle de Francisco Bellido núm. 29, el viernes, día 9, a las siete de la tarde.

NUEVO JEFE DE ADMINISTRACION. — Ha ascendido a jefe de Administración el culto y activo inspector de Correos de la provincia de la Coruña, don Alejandro Lores Calvo, muy conocido y apreciado en nuestra ciudad.

Nuestra más cordial felicitación.—P. A.

CASINO DE LA PLAYA.

La Perla del Océano

Gran fiesta en honor de S. E. el Presidente de la República

El Casino de la Playa va a escribir en sus anales una fecha destacada: la del 11 de septiembre, con motivo de la visita del más alto Magistrado de la Nación, S. E. el Presidente de la República española, que presenciará desde sus Salones la magnífica fiesta náutica nocturna que se desarrollará teniendo por escenario nuestra incomparable bahía.

Tan ilustre huésped va a ser recibido con todos los honores, disponiéndose la Dirección a organizar una fiesta brillante, que ha de superar a cuantas se han celebrado durante el actual verano.

Han comenzado los trabajos para montar una espléndida iluminación que bordará por completo la silueta del Casino, tanto por la parte de la playa como por el paseo de la Concha.

Se ha gestionado la intervención de dos afamadas orquestas y de artistas de reconocido prestigio, tratando de sumar atractivos tales, que haga perdurar el recuerdo de esta fiesta durante mucho tiempo.

Significados elementos políticos organizan para dicha noche una comida; y aunque S. E. el Presidente no podrá acudir a la misma, quieren manifestarle su entusiasmo y adhesión cuando haga su entrada en el Casino para presidir la fiesta náutica. Apenas iniciada esta idea, no han cesado las peticiones sobre reserva de mesas para esta comida, a la que han sido invitadas las autoridades, Ayuntamiento en pleno y altos dirigentes de los partidos.

Después de la comida tendrá lugar la fiesta, a la que podrá concurrir el público con determinadas restricciones y debiendo solicitarse las entradas con anterioridad. Si bien el uso del traje de etiqueta no es obligatorio, se ruega el traje oscuro para los caballeros y de soirée para las señoras.

J. ABAD — Médico-Homeópata

Tratamiento de las enfermedades crónicas y de la infancia por HOMEOPATIA.
Urbieta, 47, 2.° Cons. 10-1 y 4-6. Tel. 12625.

Dr. ARRIETA Oído, nariz, garganta Prim, 19. Tel. 1-06-44

VI SEMANA VASCA

El plazo de inscripciones para los acordeonistas

Cada vez continúan con mayor entusiasmo las gestiones para ultimar detalles en la organización de los distintos festejos que integran esta VI Semana Vasca. Reuniones, conferencias, propaganda, contrataciones y estímulos, ocupan de lleno al Comité Ejecutivo, cuya actividad alcanza a todos los extremos, algunos de ellos difíciles de vencer.

Los resultados de la Semana Vasca han de ser los de un gran acontecimiento, en el que se mezclen las más varias manifestaciones típicas de nuestro País, a la vez que se estimulan el cultivo del sentimiento regional, que siempre permanece robusto, cual corresponde a hijos que conservan con cariño sus pasadas tradiciones.

Y no solamente es en Guipúzcoa donde se fomenta este cariño hacia las características raciales, sino que su impulso llega a Vizcaya, Navarra y Alava, donde se siguen con interés estos festejos y de donde llegan numerosos concursantes. Es en aquellas provincias donde ya se sienten anhelos y se solicitan ayudas para organizar un programa de festejos vascos análogos a los nuestros.

A este propósito, el diario "Euzkadi", que recogía en sus columnas el programa de fiestas de la VI Semana Vasca, propugnaba por organizar en Vizcaya manifestaciones análogas a las que se preparan en Guipúzcoa: y a este propósito, decía:

"Es una verdadera envidia la que nos dan nuestros hermanos donostiarras, que han de poder saturarse del ambiente típico de nuestro país, recreándose en la contemplación de nuestros deportes tradicionales, de nuestros bailes sanos y democráticos, de nuestra incomparable música popular, melodiosa en sus armonías y alegre en su ritmo, que hace llorar y que hace también gozar por la alegría que despierta.

Esta gran Semana Vasca la patrocinan y la apoyan todos los partidos políticos, sin distinción de ideas; pues el vasquismo no debería ser patrimonio de nadie, sino de la colectividad vasca Por eso la mira el pueblo con gran simpatía; y por eso, igualmente, le presta el calor de su adhesión la colonia veraniega, que gusta extraordinariamente de nuestras particularidades tradicionales."

A A

Diariamente se reciben solicitudes de inscripción para participar en el gran Concurso de Acordeonistas que organiza esta Semana Vasca. Pero como hay todavía que prometen asistir al concurso y no han enviado las inscripciones, es preciso recordar que el día 8 de Septiembre se cierra el plazo de las mismas.

Hasta ese día podrán enviarse solicitudes al Comité de la Semana Vasca en el Centro de Atracción y Turismo.

El día 15 se hará el sorteo de concursantes; y ese mismo día se entregará a los calificados en el primer grupo el ejemplar de la obra que les impone el Jurado. Como se sabe, los acordeonistas del primer grupo habrán de interpretar una obra impuesta por el Jurado y otra de libre elección. Los comprendidos en los grupos segundo y tercero, interpretarán dos obras de libre elección cada una.

Desde luego, queda advertido por el Jurado que la extensión de las obras no significará un mérito para la concesión de los premios.

Subasta en Yanci

El día dieciocho del actual, a las doce horas, se celebrará en esta villa subasta de venta de 369 postes y quinientas treinta y cinco cargas de material, propio para aros de madera, sillas y cestos.

Precios reducidos y materiales inmejorables.

YANCI, 7 de septiembre de 1932. — El alcalde, FLORENCIO MICHELENA.

Hospital de San Antonio Abad

La Junta de Patronato de dicho Hospital saca a concurso, para servicio de éste, dos plazas de Médicos ayudantes, con sujeción al pliego de condiciones, de manifiesto en las Oficinas (Pescadería, 5, pral., derecha), de nueve a dos, en días laborables, donde se admitirán solicitudes hasta las DOCE HORAS del 15 de septiembre próximo.

SAN Sebastián, 22 de agosto de 1932. — El presidente de la Junta de Patronato, FERNANDO SASIAIN.

CORTADORA

Fábrica de géneros de punto, necesita una, con buenas referencias y sin pretensiones.
Informarán: Publicitas; San Marcial, 17.

GUIA MEDICA

M. de PATERNINA GARGANTA, OIDO, NARIZ.
FUENTERRABIA, 50.
Consulta: de 11 a 1 y de 3 a 6. Teléfono 1-07-14.

Dr. SENRA EX - MEDICO MILITAR
ENFERMEDADES SECRETAS, PIEL, VIAS URINARIAS. — Consulta de 11 a 1 y de 4 a 7.
Clínica de la Profilaxis antivenérea.
SAN MARCIAL, 52, 1.°, izqda. — Teléfono 1-32-42

Joaquín M.ª Tellería ESPECIALISTA EN ENFERMEDADES DEL ESTOMAGO, INTESTINO, HIGADO. RAYOS X.
Consulta de 3 a 6. PRIM, 31, 1.°. Tel. 1.25.06.

J. LARRE ESPECIALISTA NARIZ, GARGANTA Y OIDOS.
Consulta: 10 a 12 mañana y de 3 a 5 tarde.
SAN MARCIAL, 32 - 34, 3.°. Teléfono 1-26-48.

Dr. E. POLIT ESPECIALISTA OIDO, NARIZ Y GARGANTA
Consulta: 10 a 12 y media y de 3 a 6.
OQUENDO, 12. —:— TELEFONO 1-12-09.

Dr. Olaran MENTALES Y NERVIOSAS. Director de la Casa de Salud de señoras de Santa Agueda.
Consulta: Lunes, miércoles y viernes, 10-12 y 3-5.
ANDIA, 2, 2.° —:— Teléfono 1-44-77

Jenaro Mañeru MEDICO DEL HOSPITAL CIVIL.
Avenida de la Libertad, 43. — Teléfono 1-27-60.
Piel y secretas. Consulta de 11 a 1 y de 4 a 6.

Dr. Benito Petschen ESPECIALISTA EN PARTOS Y ENFERMEDADES DE LA MUJER.
Consulta de 3 a 5.
PRIM, 17, entresuelo. —:— Teléfono 1-27-61

Luis Eizaguirre CORAZON Y PULMONES.
Médico del Hospital civil. Consulta 12 a 1 y 3 a 6.
PUERTO, 16, 1.°. —:— Teléfono 1-24-50.

Dr. ESNAL PIEL Y SECRETAS. MEDICINA GENERAL.
SORALUCE, 3, 1.° —:— Teléfono 1-12-44.
Consulta: de 9 a 11 mañana y 3 a 5 de la tarde.

R. Aramburu Enfermedades de la piel y Vías Urinarias
Consulta de 11 a 1 y de 4 a 7.
FUEROS, 5, 3.°. —:— Teléfono 1-03-85.

Doctor Sebastián Córdoba
MEDICO RADIOLOGO DEL HOSPITAL CIVIL Y DE LA CLINICA DE SAN IGNACIO.
Especialista en Piel y Vías Urinarias.
Consulta de 3 a 6.
PRIM, 31. —:— Teléfono 1-01-67.

ODONTOLOGOS

Miguel LARRE MEDICO-DENTISTA CHURRUCA, 14, 1.°
Consulta: 9 a 1 y de 4 a 7. — Teléfono 1-53-62.

Dr. IRIGOYEN MEDICO Y DENTISTA.
FUENTERRABIA, 19

GOICOECHEA MEDICO DENTISTA
Mayor, 2, 1.°, de 10 a 1 y de 4 a 7. Tel. 1-34-26

NOTICIAS

NOTA TRISTE. — Ayer falleció la señora doña Ricarda Pérez de Viñaspre Ortiz (viuda de don Policarpo García), persona muy estimada por sus excelentes cualidades.

Hoy, a las tres y media de la tarde, tendrá lugar la conducción del cadáver; y mañana, a las ocho y media, se celebrarán los funerales en San Ignacio.

A sus hijos, nietos, hermanos y demás familia enviamos nuestro pésame.

—o—

OBSERVATORIO DE IGUELDO. — Observaciones a las diez de la mañana de ayer:

Presión al nivel del mar, 1.015'1 milibares.

Temperatura del aire a 1'20 metros del suelo, 20'2° C. Humedad, 83 %. Tensión del vapor de agua, 19'6 milibares. Viento: dirección N.NO; velocidad, 0'5 m/s. Nubosidad, 10 décimos. Estado del mar, fondo muy ligero. Bruma. Rocío.

Temperatura del agua del mar, 21'4° C. Idem de la arena de la playa, 26'8° C

Temperatura en 24 horas:

Máxima, 21'6° C. Mínima, 16'7° C.

Media, 19'2° C.

Idem a 10 cms. sobre yerba, 15'2° C.

Precipitación, 0'0 milímetros.

Recorrido del viento, 173 kilómetros.

Insolación, 12 horas, 13 minutos, o 95 %. Evaporación, 1'5 mms.

Tiempo probable, durante la tarde de ayer y la mañana de hoy:

En Guipúzcoa: Viento, flojo a moderado, del cuarto cuadrante. Cielo cubierto y alguna lluvia, seguida de claros y aguaceros.

En el Golfo de Vizcaya, calas a 100 millas, calas de La Chapelle, calas del Gran Sol y del SO. de Irlanda y calas de la Estaca de Vares: Viento moderado del cuarto cuadrante. Marejada.

Situación atmosférica a las siete de la mañana de ayer:

Al Oeste de Noruega y Norte de Inglaterra se encuentra una depresión que, acompañada de varios mínimos barométricos secundarios situados sobre Inglaterra y Francia, va a ocasionar lluvias en la costa Cantábrica y en el interior de Guipúzcoa.

Sobre España se encuentran presiones relativamente altas que se extienden por el Oeste hasta Azores.

La mar está ligeramente agitada. — El director, Doporto.

—o—

PESCADERIA. — Ventas efectuadas en la mañana de ayer en la Pescadería con los precios que rigieron al por mayor:

Merluza de primera, 1.665 kilos, a 6'30 y 4'80 pesetas kilo.

Merluza mediana y grande, 772 kilos, a 5'45 y 4'85, y 4'85 y 3'45 kilo.

Pescadilla, 8.436 kilos, a 2'65 y 1'95, y 2'20 y 0'90 kilo.

Gallos, 2.850 kilos, a 4'30 y 1'00 kilo.

Besugo de arrastre, 584 kilos, a 1'80 y 1'30 kilo.

Bacalao fresco, 995 kilos, a 1'65 y 0'25 kilo.

Cabras, 483 kilos, a 1'40 y 0'85 kilo.

Congrio grande, 505 kilos, a 2'40 y 1'75 kilo.

Sapo, 1.549 kilos, a 1'40 y 0'75 kilo.

Chicharro grande, 118 kilos, a 0'70 y 0'35 kilo.

Panchos, 2.815 kilos, a 1'30 y 0'25 kilo.

Martines, 15 kilos, a 1'25 y 1'20 kilo.

Langosta, 133 kilos, a 10'50 kilo.

Almeja, 585 kilos, a 2'60 y 1'80 kilo.

—o—

Para la anemia, clorosis y sus complicaciones **LICOR LAPRADE**
El mejor y más agradable de los ferruginosos.

MOVIMIENTO DE VIAJEROS. — El día 6 de septiembre hubo el siguiente:

Entrados	3.137
Salidos	3.428
De menos	291
Existencia anterior	44.345
Existencia	44.054

—o—

MOSTO PALACIO.

A LA COLONIA MONTAÑESA DE SAN SEBASTIAN. — Se convoca a todos los montañeses residentes en esta capital a una reunión que tendrá lugar hoy, jueves, a las diez de la noche, ne el local de "La Mariposa", calle Isabel la Católica, esquina Larramendi.

El objeto de la reunión es ver la posibilidad de constituir un hogar donde podamos convivir los hijos de la Montaña, al igual que lo hacen las demás agrupacinoes regionales. — La Comisión.

—o—

SINDICATO DE OPERADORES CINEMATOGRAFICOS DE GUIPUZCOA. — Se convoca a todos los compañeros que componen esta sección a junta general extraordinaria para mañana, viernes, a las dos y media de la tarde.

Se ruega a todos la puntual asistencia, por ser los asuntos a tratar de mucha importancia. — El vicepresidente.

Hotel María Cristina
de seis a nueve Cokiail Dansant
En la Pérgola. Orquesta Sobré

HALLAZGO DE UN CADAVER. — Ayer mañana apareció el cadáver de Tomás Latorre, que se suicidó la noche pasada, habiéndose encontrado el cuerpo en las inmediaciones del lugar del suicidio, frente a los jardinillos de Amara.

En las ropas se le hallaron 150 pesetas en billetes y documentos de escaso interés. El cadáver fué trasladado al depósito del cementerio.

UN CHOQUE. — En la Avenida, esquina a la calle de Guetaria, chocaron ayer un tranvía de la línea de Gros y un automóvil de la matrícula de San Sebastián, número 6.962. Ambos vehículos resultaron con desperfectos.

—o—

BOLSO ARREBATADO. — Un ratero, que se dió a la fuga, arrebató un bolso de mano, en el que guardaba 150 pesetas y varios objetos, a María Francisca de Ena Urdangarín, de dieciséis años, de Zaragoza, que veranea en San Sebastián. Se produjo el suceso cuando la joven se hallaba en la Avenida.

—o—

ROBO EN UN COMERCIO. — Tres mujeres que desaparecieron se apoderaron ayer mañana de una pieza de tela en el comercio que en la calle de Urbieta tiene establecido don Pedro Madrazo.

—o—

ROBO EN LA PLAYA. — Javier Subiza Apat, industrial de Pamplona, dejó la americana en una silla, debajo de un toldo de la playa. Cuando fué a recogerla vió que le habían quitado un sobre que guardaba en uno de los bolsillos, con 800 pesetas en billetes.

†

LA SEÑORA

D.ª Ricarda Pérez de Viñaspre Ortiz

(VIUDA DE D. POLICARPO GARCIA)

Falleció a las doce de la noche del día de ayer, a los 71 años de edad, después de recibir los Santos Sacramentos.

—: R. I. P. :—

Sus desconsolados hijos, doña María del Pilar (Religiosa Dominica), doña Isabel, doña Irene y don Mateo; hija política, doña Antonia Liceaga (viuda de don Teodoro García); nietos; hermanos, don Francisco, don Remigio y doña Bonifacia; hermanos políticos, sobrinos, primos y demás parientes suplican a sus amigos asistan a la conducción del cadáver, hoy, JUEVES, a las TRES Y MEDIA de la tarde, y a los funerales que se celebrarán mañana, VIERNES, a las OCHO Y MEDIA, en la iglesia parroquial de SAN IGNACIO, por lo que les quedarán eternamente agradecidos.

San Sebastián, 8 septiembre 1932.

Domicilio: MIRACRUZ, 17, bis.

Concurso internacional de pijamas y toilettes de playa

Este certamen va a constituir, a no dudar, un acontecimiento de singular realce y originalidad, por ser la primera vez que se celebra en San Sebastián.

La Dirección del Casino de la Playa se ve y se desea para atender las innumerables consultas verbales y por cartas que se le dirigen de todas partes pidiendo detalles y solicitando datos.

Ayer hubo una nueva inscripción de Bayona, y se cuenta con varias individuales de muchachas donostiarras y forasteras, esperando que todas esas señoritas que lucen sus vistosos pyjamas y toilettes por las calles y playas acudan a este concurso, tanto por el honor de tomar parte en el desfile, como por la cuantía de los premios concedidos que, como sabemos, se elevan a 1.000 pesetas para la clasificación individual y de 800 pesetas para las Casas de Moda.

Sólo falta que las Casas donostiarras secunden la iniciativa del C. A. T., no sólo por cariño a la ciudad y deseo de contribuir al mayor esplendor de sus fiestas, si que también por no desmerecer de la línea trazada por sus competidoras extranjeras, con las cuales pueden competir airosamente, exhibiendo sus modelos las lindas muchachas que figuran a su servicio.

Sociedad Tiro de Pichón de San Sebastián

Se convoca a todos los señores socios a una Junta General Extraordinaria, que se celebrará en los locales de la Sociedad, 31 de Agosto, número 28, primero, izquierda, el próximo sábado, día 10 del actual, a las once y media de la mañana.

OBJETO DE LA CONVOCATORIA.

Celebración del Campeonato del Mundo de Tiro de Pichón en San Sebastián el año 1933. Forma de organización de este certamen.

San Sebastián, 7 de setiembre de 1932. — El presidente, EL VIZCONDE DEL CERRO.

Escuela del Trabajo de San Sebastián

CURSOS DIURNOS.

Durante los días del 10 al 20 del corriente estará abierta la matrícula previa, de los aspirantes a alumnos de la misma, desde las once a las trece horas del día.

Transcurrido este plazo de inscripción, la Oficina de Orientación hará la selección de los muchachos que reunan mejores condiciones naturales y adquiridas de aptitud para constituir el contingente del primer curso, que legalizarán seguidamente su matrícula.

La edad para los de nuevo ingreso deberá estar comprendida entre los trece y dieciséis años.

CREACION DE BECAS.

Habiendo sido creadas por la Cámara Oficial de Industria de Guipúzcoa once becas de cuatrocientas pesetas, con destino a los alumnos carentes de recursos de la Escuela del Trabajo de San Sebastián, se pone en conocimiento de todos los que deseen aspirar a ellas que deberán presentar sus colicitudes, dirigidas al Sr. Director de la Escuela, antes del día 25 del corriente.

Las becas se adjudicarán, repartiéndolas entre los alumnos de los diferentes cursos de la Escuela.

San Sebastián, 7 de septiembre de 1932. — El secretario, JUAN CODOÑER.

¡Todos propietarios!

Vendo terrenos urbanizados, cerca Cocheras Tranvía Ategorrieta, pagaderos largos plazos, cuota desde 45 pesetas mensuales. Tomás Carasa, "Villa Inesita" (Ategorrieta). Teléfono 4061.

Concha Beristain

Liquidación de modelos por fin de temporada.
LOYOLA, 6, 1.°.

AYUNTAMIENTO

Solicitud de ayuda para la Semana Vasca

La Junta organizadora de la Semana Vasca visitó ayer al señor Torrijos para preguntar qué criterio fué el de la Comisión de Fomento que trasladó al C. A. T. 2.700 pesetas presupuestadas para un concurso de música para txistu que no llegó a celebrarse.

Esta cantidad fué solicitada por la Junta de Semana Vasca con objeto de celebrar un festival análogo, que daría un mayor incremento a las interesantes fiestas organizadas para los días 18 al 25. La entrega se hizo al parecer, al C. A. T., por las buenas relaciones que siempre existieron con el comité de la Semana Vasca, pero luego surgieron algunas dificultades para la entrega de esas 2.700 pesetas. Es de suponer que ahora se haga esa trasferencia.

—Una comisión de la Sociedad de las Carreras de Caballos visitó al señor Torrijos para darle cuenta del programa de la carrera especial que ha de celebrarse con motivo del viaje del señor Alcalá Zamora.

El señor Torrijos continuaba ocupado en los preparativos que se hacen con motivo del viaje presidencial. Ya se ha terminado la reparación y limpieza de la casa de los señores de Echeverría, habiendo comenzado ya el amueblamiento.

GOLF

Esta tarde las semifinales de la Copa Capitán

Esta tarde disputarán las semifinales de esta copa los señores marqués de Córdoba, Pedro Cabeza de Vaca, Federico Echeverría Torres y Manuel Maestre.

El señor Cabeza de Vaca, que juega contra el marqués de Córdoba, tendrá que sacar a relucir todo su brillante juego dada la gran clase del contrario, qut ayer eliminó a uno de los favoritos, el señor Salinas, si quiere disputar la final.

Duro será también el partido que sostengan los señores Maestre y Echeverría Torres, cuyos "handicaps" son bastante igualados, pues solamente tiene que dar escasos puntos el segundo a su contrario.

DIPUTACION

Para despachar asuntos de trámite se reunió ayer la Liga Anticancerosa.

—El señor Castro dedicó la mañana al estudio de los asuntos que han de someterse a la aprobación de la Gestora en su sesión de hoy.

—El arquitecto provincial señor Cortazar ha ultimado ya todos los trabajos de habilitación y acondicionamiento del Palacio Provincial para alojamiento del señor Alcalá Zamora.

Un niño ahogado en Oria

Comunican de Oria que, bañándose en el río Oria, en la desembocadura del canal de la fábrica de los señores de Brunet, fué arrastrado por la corriente y pereció ahogado el niño de 8 años de edad José María Javier Añorga.

PERDIDA

de llaves, en la Avenida, de coche "Studebaker". Gratificarán entregándolas en Hernani, 27, pral., derecha.

PERDIDA

reloj pulsera oro, de señora, de Ulía, calle Miracruz. Gratificarán entregando en Miracruz, 1.

Crédito S. Loinaz S. A.

Con arreglo a lo dispuesto en el artículo 22 de los Estatutos, se convoca a los señores accionistas a Junta General ordinaria que, para someter a su aprobación el Balance del ejercicio social finido en 30 de junio último, tendrá lugar el próximo día 25 del crrriente, a las diecisiete horas, en el local social.

Se recuerda a los señores accionistas el cumplimiento de cuanto dispone el artículo 21 de los Estatutos para la asistencia a dicha Junta.

San Sebastián, 8 de septiembre de 1932. — POR ACUERDO DEL CONSEJO DE ADMINISTRACION: El secretario, AUGUSTO JORDA.

Si la categoría se adquiere por el buen servicio y afluencia de clientes, el GRAN
Café de la Marina, de Zarauz
es el primero entre los primeros.
SIEMPRE EL MAS CONCURRIDO.

Casa HERNANDO
JERSEYS. ESPECIALIDAD [illegible] MEDIDA.
SAN MARCIAL, 7. —:— TELEFONO 1-25-86.

A LOS PRODUCTORES GUIPUZCOANOS
que tengan interés en conquistar de lleno el mercado de MADRID,
con sus productos, por medio de un Centro de representaciones de reconocida solvencia, que emplea los procedimientos de actividad y energía más modernos del espíritu americano en propagar y vender, pueden dirigirse personalmente o por correspondencia a nuestro director Sr. Freijo, que se encuentra en San Sebastián, Hotel Bilbao, Fuenterrabía, 33. Hora de tres a cinco.

ESTORIL-PORTUGAL
(El Montecarlo peninsular)
¡No terminar el veraneo sin visitarlo!
Coches directos desde San Sebastián (Sudexprés) y desde Madrid (Rápido).
PEDID BILLETES "TOURING„
SIETE DIAS, TODO COMPRENDIDO:
EN FERROCARRIL: Primera clase, ida y regreso, desde 815'00 pesetas.
AUTOMOVILISTAS, con documentación del coche, pago de la frontera sin garantía, 225'00 pesetas.
CASINO, FIESTAS, PLAYA, MAGNIFICOS HOTELES.
TOURING CLUB ESPAÑOL, MADRID: Carrera de San Jerónimo, 51, tel. 17855.
SAN SEBASTIAN: Usandizaga, 1.
(PROPAGANDA INTERNACIONAL DE TURISMO).

DONOSTIAKO UDAL LIBURUTEGIA - BIBLIOTECA MUNICIPAL DE SAN SEBASTIAN

DESDE TOLOSA

RECUERDO OBLIGADO. — Hoy, la Natividad de Nuestra Señora es la fecha elegida por los tolosanos para honrar a su excelsa Patrona la Virgen de Izaskun.

En un tiempo era considerado día de fiesta. Ahora es laborable. Pero por eso Tolosa sabrá como antes alzar sus ojos y su corazón hasta la dorada ermita en silenciosa pero férvida oración.

ANTE LA VISITA DEL PRESIDENTE. — Por no haber sesión el martes a causa de no reunirse el suficiente número de concejales, no se dió a conocer oficialmente el programa de festejos organizados con motivo de la venida de S. E. el Presidente de la República.

Sin embargo, el señor Labayen nos anticipó algo de ellos.

El sábado a las once y media de la mañana acudirá el Ayuntamiento en corporación con la Banda Municipal a cumplimentar al Jefe del Estado a su paso por la estación con dirección a San Sebastián. El tren presidencial parará en ésta ocho minutos y a fin de que el acto de la recepción revista mayor brillantez, las fábricas y talleres darán una hora de asueto a sus operarios.

El martes, día 13, el Jefe del Estado llegará a Tolosa en automóvil de vuelta de Elbar a las cuatro y media de la tarde, siendo recibido por las autoridades en el puente de la Papelera Española, desde donde se trasladará a la S. A. M. para visitar las importantes manufacturas. También visitará la fábrica de boinas de los señores Elósegui.

En la calle San Francisco donde se levantará un arco, saldrán al encuentro del Presidente la banda de jugiares, el Ayuntamiento en corporación y comisiones de los partidos republicanos con sus respectivas banderas.

A continuación se servirá en la Casa Consistorial un lunch de honor, después del cual se despedirá al señor Alcalá Zamora con los honores de rigor.

La Alcaldía por su parte se propone publicar un bando invitando al vecindario a los actos organizados y a engalanar sus balcones.—C.

DESDE BEASAIN

El domingo, conforme se viene anunciando, serán celebradas las fiestas preparadas por el Batzoki de esta villa. El lugar de su celebración es el pintoresco y encantador barrio de Arriarán. El barrio donde, hasta hace muy poco tiempo, se hallaba adornado con un legendario y monumental árbol situado en la mitad de la placita y que con sus sombras rápidas hadiante el lugar predilecto de los amantes de la montaña. Allí, en ese barrio tan apacible, donde sus moradores viven distanciados del bullicio mundanal, tendrán lugar nuestras típicas fiestas nacionalistas.

Baserritarras: el domingo acudid todos a ese pintoresco barrio. Nacionalistas y emakumes y gaztexus de Beasain, todos también tenemos que asistir ese día a dicho lugar. También los mendigoizales y todos cuantos sienten ansias de patriotismo acudid el domingo a Arriarán. Nacionalistas del contorno, emakumes de los mismos lugares, mendigoizales y todos los que se sienten vascos de verdad deben de asistir también a las fiestas nacionalistas de Arriarán.

Goyerri es patriota, es de Euzkadi. Y como Euzkadi es de Jaungoikoa, digamos que nosotros, los que hemos nacido a las sombras de las hermosas montañas de Goyerri, somos también de Dios y para Dios. Todos por Jaungoikoa eta Lege-Zarra.

ADVERTENCIA.—Para todo el que quiera trasladarse el próximo domingo al barrio de Arriarán en automóvil se le previene que habrá autocars para dicho servicio, los cuales saldrán del Batzoki, y cuyo precio será de 0,50 pesetas. También se ruega que todo el que desee alistarse para el banquete debe de dar su nombre en esta Sociedad para las diez de la noche del sábado, día 10. El precio del banquete es el de 7 pesetas.—Euzko Gaztedia.

⁂

He aquí el manifiesto que la Comisión ha dirigido, con el programa de los actos:

"VASCOS: El domingo, día 11 de septiembre, fiestas de propaganda nacionalista en el pintoresco pueblo de Arriarán.

A las diez de la mañana, misa mayor. El coro estará integrado por elementos del Orfeón Vasco de Ordizia y nacionalistas de Beasain.

El sermón, que será en euzkera, estará a cargo del elocuente y prestigioso orador sagrado R. P. Bonifacio de Atgun (capuchino).

Después de la misa habrá un interesante partido de pelota, y los espatadantzaris de Beasain darán una exhibición de los clásicos bailes vascos.

A la una, banquete.

A las tres y media, gran mitin en el que hablarán los siguientes oradores: don Félix de Irizar, don Clemente de Garín y don José de Artetxe.

Los oradores dirigirán la palabra en euzkera.

A continuación del mitin, los espatadantzaris de Ordizia y Beasain darán una nueva exhibición de los bailes del país. Seguidamente se bailará un aurresku.

Y para la terminación de la fiesta se celebrará una romería vasca, amenizada por txistularis y dulzaineros, finalizándose al toque del Angelus.—La Comisión."

Teatro Príncipe

ACTUACION DE LA COMPAÑIA TITULAR DEL

Teatro MARIA ISABEL, de Madrid

Funciones para hoy, jueves.

TARDE: A las seis y media.
NOCHE: A las diez y media.

1. Grandioso éxito de la preciosa comedia en tres actos, de Jordán de Urríes,

UN SEÑOR

2. Fin de fiesta: Canciones por JULIA LAJOS y MARIA BRU, en "Parodia de diva".

Papel para envolver

Se vende, a precio económico, en Publicitas; San Marcial, 17.

ESPECTACULOS

FRONTON JAI-ALAI. — Grandes partidos de pelota para hoy, a las tres y media de la tarde Primero, a remonte: Ostolaza y Salaverría I (rojos) contra Irigoyen y Ugarte. Segundo, a cesta: Burgos y Ulacia I (rojos) contra Urízar y Trocet.

AQUARIUM (Paseo de la República). — Abierto de 9 a 1 y de 3 a 7.

TEATRO GRAN KURSAAL. — Cine sonoro. Sesiones a las cinco y cuarto, siete y cuarto de la tarde y a las diez y media de la noche. Un complemento sonoro y el emocionante film de Selecciones Filmono "Karamassof el asesino". Maravillosa película, ilustrada de la novela de Dostojewsky, acompañada por una partitura musical.

PRINCIPE. — Compañía titular del Teatro María Isabel, de Madrid. Funciones para hoy. A las seis y media tarde y diez y media noche. Grandioso éxito de la preciosa comedia en tres actos, de Jordán de Urríes, "Un señor". Y fin de fiesta, canciones por Julia Lajos y María Brú, en "Parodia de diva".

SALON NOVEDADES. — Sesiones de cine para hoy, jueves. A las cuatro y media de la tarde, infantil, con una cómica en dos partes y la interesante película "El gavilán". A las siete y cuarto de la tarde, la superproducción de los Artistas Asociados, "La máscara de hierro". La mejor producción de Douglas Fairbanks; completándose el programa con una divertida Enciclopedia.

BANDA MUNICIPAL. — Concierto para hoy, en el Paseo del Bulevar. De ocho a nueve: 1, "Boquerón de plata" (pasodoble), Cambronero; 2, "Sansón y Dalila" (fantasía), Saint - Saëns; 3, "Arlesienne", número 2, Bizet. De diez a once: 4, "La princesa perga", Jones; 5, a) "El baile de San Antonio de la Florida", Torroba; b) "Aragón", Albéniz; 6, "La rosa del azafrán", Guerrero.

Teatro Gran Kursaal

Teléfono 1-38-08.

CINE SONORO

HOY, JUEVES.

A las cinco y cuarto, siete y cuarto de la tarde y diez y media de la noche.

1. Un complemento sonoro; y
2. El emocionante film de SELECCIONES FILMOFONO,

"KARAMASSOF EL ASESINO,,

Maravillosa película, ilustrada de la novela de DOSTOJEWSKY, acompañada por una partitura musical de RATHAUS.

SALON MIRAMAR

GRAN TEMPORADA DE CINE SONORO.

HOY, JUEVES.

Tarde: A las cinco y cuarto y siete y cuarto. Noche: A las diez y media.

Sensacional reestreno

de la maravillosa cinta, realizada con una finísima e inspirada partitura

"El Danubio Azul,,

PRINCIPALES INTERPRETES:

Brigitte Helm y Joseph Schildtrant

Complemento de programa:

"LA ULTIMA ALARMA", cómica.

Automóviles "MATHIS,,

Agencia disponible

Modelos desde 5 a 20 caballos. Distribuidor general para España.

Magin Matheu

Rambla de Cataluña, 117. BARCELONA.

DESDE LEZO

INAUGURACION DE E. A. B. — ¡Abertzales! Hemos entrado en el período de dar a conocer el programa confeccionado para el próximo sábado y domingo con motivo de la inauguración de Emakume Abertzale Batza, bendición de las banderas de mendigoizales y umezkus.

He aquí el programa:

Día 10.—A las siete de la tarde, biribilketa por la banda de los Jóvenes txistularis del batzoki, anunciando el comienzo de las fiestas.

Día 11.—A las seis y media, diana por los mismos txistularis.

A las siete, misa de comunión, oficiada por el joven sacerdote abertzale, don Liborio Garbizu.

A las nueve, recibimiento de los mendigoizales de varios pueblos de la provincia.

A las diez, solemne misa mayor, en la que predicará el elocuente orador sagrado don Alejandro de Mendicute.

El coro estará formado por elementos del batzoki, reforzado por elementos donostiarras y de otros distintos pueblos.

A las doce, magnífica exhibición de los bravos espatadantzaris del batzoki.

A la una, banquete oficial a base del menú siguiente:

Entremeses variados.—Sopa con tropiezos.—Ternera en salsa.—Merluza frita y cocida.—Pollo asado con ensalada.—Vino y sidra.—Postres: fruta y pasteles.—Café, copa y puro.—Precio: 7,50 pesetas.

A las tres y media, grandioso mitin de afirmación nacionalista, tomando parte los oradores señores Hernandorena y Leunda y las señoritas Urcelai y Trabudúa, bravos batalladores.

Una vez de terminado el mitin, gran romería vasca hasta las ocho.

¡Patriotas vascos! ¿Os resignaréis ante tales trascendencias?

Acordaos, pueblos patriotas, de hacer vuestra visita, el día 11 a nuestro querido txoko ¡Batzokis! Enviad vuestros representantes con la correspondiente bandera para dar mayor impulso a la grandiosa fiesta.

¡Abertzales! ¡Mendigoizales! ¡Emakumes! ¡Patriotas vascos! Acudid, todos unidos en un mismo pensamiento para el éxito de la fiesta.

Sabéis que nuestros abertzales han dado siempre un numeroso contingente a las fiestas que han organizado otros batzokis, y como es lógico, ahora os corresponde a vosotros.

El anuncio de los actos nacionalistas, entre los abertzales y simpatizantes de la localidad, ha sembrado un entusiasmo desbordante, como jamás conocido. Todas las conversaciones giran alrededor de los magnos acontecimientos.

Se suplica al que desee inscribirse para el banquete que se dirija a los teléfonos números 6,220 y 6,167. La inscripción se cerrará el día 9, a las diez de la noche.—JAIZKIBEL.

Coma Vd. en el Restaurant Cantábrico Tenemos el mejor cocinero de la costa Vasca. Carta amplia y moderada. Atmósfera siempre limpia, pura y agradable. Frente al Casino y la Concha.

DESDE ALKIZA

LAS FIESTAS.—Ya estamos gozando de las fiestas patronales que anualmente se celebran en este pintoresco y risueño rincón de Guipúzcoa. Las fiestas en honor de la Virgen de septiembre son clásicas y animadísimas, con asistencia de romeros y juventudes de los pueblos vecinos; pero estos últimos años, con el furor de "mendigoizales", se nota más animación y colorido. ¡Aúpa, mutillak!, a divertirse tocan; pero sana y alegremente.

Se prepara un programa atrayente, tanto en lo religioso como profano; en la hermosa parroquia la víspera se dará principio con la tradicional Salve, que seguirá con la Misa Mayor del día de la Virgen como sabe organizar y dirigir el notable organista D. Francisco Arregui, con la cooperación del notable tenor Pazxi Pagadi.

Entre estupendos partidos de pelota, aurreskus, triki-titxas y banquetes se completará el resto, para dar fin el domingo, día 11, con una romería monumental; apresúrense, "gazies", a pasar un día "jatorra" en Alkiza.

UNA MEJORA.—Así es lo que han introducido en nuestra parroquia con la colocación de una bien visible esfera del reloj, que todo el caserío del pueblo lo elogia y aplaude.

EN MEMORIA DE AGUIRREZABALAGA.—Para recordar a memoria del finado Alejandro Aguirrezabalaga, el apreciable compañero tan querido en estos contornos, fallecido en trágicas consecuencias, se ha erigido una artística lápida y cruz en el cruce del camino de iniciación de Alkiza en el pueblo de Anoeta; no se podía esperar menos de sus entrañables "erritarras" de Irura.

DE SOCIEDAD.—Transcurriendo los días veraniegos tenemos en su "txoko" al notable pelotari Juanito Múgica, del cuadro de Jai-Alai, de Donostia y Madrid.

Que lo aprovechen los aires puros del Ernio.—OTARTXO.

LOCAL

propio para industria, 500 m. 2, próximo estación Amara, se vende. Informarán teléfono número 12.067.

La acción fisiológica del

Vino Carne Kymmerol

Es debida a la gran cantidad de vitaminas, científicamente valoradas que contiene, cuya acción se halla reforzada por los elementos orgánicos y minerales, indispensables a la nutrición celular que entran a formar parte en su composición. De ahí su gran superioridad, sobre los preparados similares y su eficacia incomparablemente mayor que la de todos ellos.

Vino Carne Kymmerol

está indicadísimo en todos los estados de agotamiento y debilidad del organismo, convalecencia de toda clase de enfermedades, principalmente de la gripe, sarampión y coqueluche, anemias en general, prefuberculosis, inapetencia, neurastenia, fatiga cerebral (surmenage), desequilibrios nerviosos. Repara las pérdidas de calcio frecuentes en las embarazadas, proporcionándolas los materiales necesarios para la formación ósea, aumenta la secreción en las madres lactantes preservando a las niños del raquitismo y sus consecuencias y finalmente su empleo, aun por las personas en apariencia sanas, contrarresta los efectos agotadores de la agitada vida moderna.

Vino Carne Kymmerol

Gran tónico estimulante y restaurador del organismo. Devuelve la salud con el apetito y las fuerzas perdidas con rapidez no igualada hasta ahora y puede usarse en todas épocas del año.

RON DE SANTIAGO DE CUBA BACARDI

Depositario: TASADA Y BELTRAN.

Calzados económicos CASA MERINO Narrica, 7

AQUARIUM DEL PALACIO DEL MAR

Grandiosa y variada exhibición de peces vivos. Uno de los mayores atractivos del veraneo donostiarra.

Abierto todos los días, mañana y tarde. —:— Entrada: Una peseta. Niños, 0'50.

En los laboratorios de la Universidad de Viena el profesor médico Stejskal realiza el maravilloso descubrimiento del biocel de la piel, asombroso producto que rejuvenece el cutis.

A raíz de experimentos clínicos de alimentación de la piel practicados por el profesor Stejskal con mujeres de cincuenta y cinco a sesenta y dos años, se ha advertido que las arrugas desaparecen completamente a las seis semanas. (Véase el informe completo en el periódico médico de Viena.)

Este maravilloso y concentradísimo extracto de biocel obtenido con animales jóvenes, lo contiene ahora la Crema Tokalon, la famosa crema parisiense, alimento del cutis de color rosa, preparada según el procedimiento especial del profesor médico Stejskal.

La señora Guilhaudin escribe: "Empleé la crema Tokalon, alimento del cutis, con resultados sorprendentes. A pesar de que tengo ya cuarenta y ocho años y tres hijos, no aparento más que treinta y tres años. Tomé parte en un concurso de belleza y gané el primer premio de 10.000 francos."

Otra mujer escribe: "Mi marido declara que lo primero que le sedujo en mi fué mi tez radiante. Hasta ahora no sospecha que tenga más de cuarenta años y que anteriormente mi cara llevaba surcos feos y arrugas. Debo enteramente mi belleza juvenil que admira tanto al uso de la crema Tokalon, alimento del cutis "biocel".

Empleen esta nueva Crema Tokalon alimento del cutis "biocel" de color rosa por la noche: nutre y rejuvenece la piel durante el sueño. Por la mañana empleen la crema Tokalon blanca, sin grasa; hace desaparecer las espinillas, aprieta los poros dilatados y tonifica la piel.

Visita a Lourdes

en automóviles "Buick", conducción interior, siete plazas, guiados por prudentes mecánicos, con más de diez años de práctica. Precios módicos. Limmad: Ascárate Hermanos; PRIM, 12, garage. Teléfono 12571.

CÁPSULAS DE 10 CENTIGRAMOS

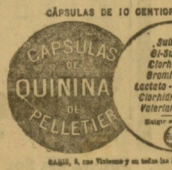

ABOGADO, VASCO

habituado asuntos comerciales, buenas referencias, admitiría apoderamiento, administración, secretaría o análogo. Razón esta Administración.

DONOSTIAKO UDAL LIBURUTEGIA - BIBLIOTECA MUNICIPAL DE SAN SEBASTIAN

DEPORTES

INFORMACIONES

Los grandes partidos de Jai Alai y Moderno

Esta tarde actuará Irigoyen — Nuestros pelotaris en Shangai (China) — Atletismo en Berazubi
El Tiro de pichón en Fuenterrabía — La Vuelta ciclista de Cataluña

PELOTA

AYER, EN EL MODERNO

El día nublado y tristón, y la llovizna que hizo su molesta aparición a primera hora de la tarde, obligó a la Empresa a trasladar el diario festival a la hermosa cancha de Atocha, viéndose favorecido este frontón por cientos de aficionados.

Jurico con Ugarte y Jesús Izaguirre con Berolegui, fué la primera de las combinaciones presenciadas, sacando el estellés del 11 y medio y el donostiarra del 11.

Tenida muy en cuenta po ria "cátedra" la excelente clase de juego que esta temporada apuntan el ex futbolista y el maestro de la remontada, entró decidida por los mismos con momio de 40 a 30, siendo su elección a todas suertes acertadísima, pues a partir del empate a 1, el marcador de los favoritos fué sumando tantos rapidísimamente, anitando diferencias tan esenciales como 9 por 1, 27 por 9, 37 por 15 y 50 por 24, escaso número de tantos que consiguieron Jurico y Ugarte.

Izaguirre batió el "record" de tantos de saque, apuntándose de esta forma 16; y hallándose, además, muy seguro y eficaz en el peloteo. Y Berolegui descartó materialmente a Jurico y sumó un montón de tantos con sus clásicas cortadas sobre la chapa. ¡Hay quien ejecuta aún hoy día esta jugada como el gran Berolegui? Ni Jurico ni Ugarte pudieron con el juego arrollador de sus rivales de ayer tarde.

Otro partido de las mismas características que el disputado en primer lugar fué el segundo, a la especialidad de remonte, encuentro en el que alternaban Astigarraga con Ulacia y Rentería con Ramos.

La "cátedra" proclamó sus favoritos a los primeros; y por ellos ordenó ofrecer el dinero en la misma proporción que anteriormente, también con evidente acierto y fortuna, pues el marcador empezó a señalar 7 por 0; y aun cuando hubo dos aproximaciones de 12 por 11 y 15 por 14, la cosa no pasó a mayores y siguieron Astigarraga y Ulacia apuntándose tantos a su favor hasta alcanzar el 40, final de la lucha, cuando Rentería y Trecet se hallaban en 28.

En la cancha del Moderno, Astigarraga es jugador de muy positivo rendimiento de juego; pues, además de conseguir el tanto en remate limpio y artístico, prepara la jugada con su evidente buen gobierno de cesta en ambas disposiciones de enganche y despido de pelota. Sin olvidar que Ulacia es jugador segurísimo y en los actuales momentos un gran valor de la zaga.

ESTAFETA

Hoy, jueves de moda, actúa el gran Irigoyen. El veratarra irá acompañado de Salaverría I, y ambos se enfrentarán a Ostolaza e Iluraín en primer partido de la tarde. Y como segundo encuentro tendremos a Burgos y Ulacia I frente a Urizar y Trecet.

El programa de esta tarde es, a no dudar, interesantísimo y merecerá la aprobación de todos los aficionados.

⁂

Jacinto Pintor, uno de los más entusiastas componentes de la admirable Sociedad de pelota Beti-Jai, es desde ayer papá de un precioso niño, que su bella esposa ha dado a luz con toda felicidad.

Nuestra felicidad a los nuevos padres.—PEPE RAMON.

ATLETISMO

LOS CAMPEONATOS INFANTILES DE TOLOSA

El día 6 han continuado celebrándose, con mayor expectación —si cabe—, los campeonatos de chavales en el Estadio de Berazubi.

Se ha verificado la prueba del salto de longitud con impulso, en el curso de la cual se han batido los "records" anteriores en ambas categorías, celebrándose con gran griterío cada éxito por los incondicionales respectivos.

Este campeonato está resultando un verdadero acontecimiento.

Técnicamente lo demuestran los resultados, que han sido los siguientes:

Primera categoría:

1. M. Fernández, 4 m. 51 ("record").
2. I. Saracho, 4—48.
3. M. Yunta, 4—28.
4. M. Ormazábal, 3—965.
5. H. Echeverría, 3—96.
6. O. Iglesias, 3—75.
7. J. Ramos, 3—59.
8. J. Jáuregui, 3—59.
9. C. Hernández, 3—44.

Segunda categoría:

1. J. Saracho, 4 m. 09 ("record").
2. F. Laborde, 4—03.
3. A. Apestarán, 3—90.
4. J. Guiñez, 3—79.
5. P. Marco, 3—73.
6. E. Altuna, 3—68
7. A. Isasti, 3—49.
8. Lorenzo, 3—34.
9. M. Ansorena, 3—32.
10. J. Narro, 3—28.
11. M. Bastida, 3—26.
12. M. Ugarte, 3—21.
12. R. Olazábal, 3—15
14. F. Zubeldia, 3—14.
15. A. Vargas, 3—13.
16. I. Ugarte, 3—12.
17. E. Mendiluce, 3—07.
18. J. Barandiarán, 3—05.
19. S. Urquiola, 2—93.
20. Lauri, 2—78.

Clasificación:

Primera categoría: 1. Para de la Justicia, 20 puntos; 2. B. Neutro, 11; 3. B. de Santa María, 7; 4. Plaza de Toros, 3; 5. B. Arramele, 0.

Segunda categoría: 1. B. Neutro, 20 puntos; 2. Plaza de la Justicia, 16; 3. Plaza de Toros, 4; 4. B. Arramele, 2; 5. B. Santa María, 0.

Alquílase en Neuilly sur Seine cerca del Bosque, todavía buenos departamentos; todo confort, 4 piezas de 12 a 16.000 con dependencias; 5 piezas de 16 a 20.000. Tranquilidad para autos. Para visitar en la plaza: 9 calle Casimir-Pinel, y 11 Bd. de la Seine. Informes sobre libro ilustrado: M. Verdonnet, 84 calle Boursault, París. Tel.: Mar-

CICLISMO

LA VUELTA A CATALUÑA

Barcelona.—Ha sido disputada la cuarta etapa de la Vuelta a Cataluña, sobre el recorrido Cervera-Seo de Urgel (144.600 kms).

El resultado ha sido como sigue:

1. Meini, en 4 h. 35 m. 34 s., alcanzando una media de 31,500 a la hora.
2. Piemontesi.
3. Maurel.
4. Cañardo.

En quinto lugar ha llegado un pelotón de 14 corredores, en el que figuran Matéu, Cardona y Ricardo y Luciano Montero.

Este pelotón ha invertido 4 h. 34 m. 10 s.

Clasificación general:

1. Dignaels (belga), en 21 h. 14 m. 10 s.
2. Cañardo, 21—19—13.
3. Figueras, ídem.
4. Moreenau, 21—19—53.
5. Maurel, (francés), 21—20—12.
6. Ferrando, 21—21—27.
7. Cavallini (italiano), 21—21—56; etc. etc.

⁂

Hoy corresponde descanso; y mañana correrán la quinta etapa, sobre el recorrido Seo de Urgel-Gerona (230,755 kms.).

Tiro de pichón de Fuenterrabía

En el campo de Amute, y a beneficio de la Casa de Misericordia de la citada ciudad, se celebró ayer, con asistencia de numerosa y distinguida concurrencia, una tirada de pichón, que tuvo el resultado siguiente:

1. D. Javier Ortueta. Copa del Ayuntamiento y 100 pesetas.
2. D. José Allende. Copa, del conde de Valparaso.
3. D. Rafael Hériz. Copa, de D. Tomás Beruete.
4. Vizconde del Cerro. Reloj, del Sr. Arcaute.
5. D. Manuel Saro. Copa Jáuregui.
6. D. Ramón Londaiz. Reloj, del marqués de la Frontera.
7. D. León Ducourau. Cincuenta pesetas, del Sr. Arellano.
8. D. Baltasar Iramendi. Copa, de la Srta. María Elizalde.
9. D. Salador Sánchez. Cartera de piel, del Sr. Aramburu.
10. Marqués de Fuente Hermosa. Lapicero, del Sr. Ballesteros.
11. D. Fausto Gaizarro. Cartera de piel, de D. Juan Garmendia.
12. D. Tomás Beruete. Cortapapel, del Sr. Valdés.
13. D. Ignacio Valenzuela. Lapicero, del conde de Llobregat.
14. Marqués de la Frontera. Jarrón, del marqués de Torralba.
15. D. Conrado Fuensanta. Laafrutas, del señor Gálvez Cañero.
16. D. Miguel Ortiz. Petaca, de D. Conrado Fuensanta.
17. D. Guillermo Susundegui. Botonadura, del Sr. Sánchez Román.
18. D. Juan J. Petit. Libro, de los hermanos Quintero.
19. D. Manuel Sánchez. Pitillera, de D. Carlos Muñoz.
20. D. José Susundegui. Tres botellas de licor, de D. José Iriarte.

Disparos: D. José Ortueta y D. José Allende, 15 pájaros sin cero; D. Rafael Hériz, 14 y un cero; y D. León Ducourau —séptimo lugar y primero local—, nueve y un cero—OSTIKOLARI

Carreras de caballos de goma

Hoy, a las doce de la mañana, se dará salida a los inscriptos para esta carrera, que promete resultar interesantísima, a juzgar por los activos entrenamientos que han realizado todos los participantes.

La carrera será de 300 metros, estando situada la meta frente al Casino de la Playa, donde haya aproximadamente dos metros de profundidad. A los 150 metros en línea recta estará colocada la banderola que señalará por dónde el caballista deberá dar la vuelta para volver al punto de salida.

El Jurado estará formado por un delegado del C. A. T., otro del Club Eguzki y otro por el Casino de la Playa, además de los Jueces de ruta.

La carrera se efectuará en dos series, una para jóvenes y otra para señoritas (todos menores de dieciséis años).

Lista de inscripciones:

DE JOVENES:

1. Torcuato Luca de Tena, de 8 años.
2. Fernando Bandrés, de 10 años.
3. Enrique Pérez Hernández, de 15 años.
4. Raimundo Pérez Hernández, de 13 años.
5. Francisco Tusell, de 14 años.
6. Jorge Tusell, de 11 años.
7. Juan Tusell, de 10 años.
8. Pedro R. Arellano, de 15 años.

DE SEÑORITAS:

1. María Teresa Bandrés, de 12 años.
2. Mercedes Balbás, de 14 años.
3. Ada do Pico, de 14 años.
4. Matilde Moroit, de 14 años.

Habrá tres premios en la clasificación de cada serie.

Se advierte a los miembros del Jurado, Prensa y fotógrafos que habrá botes a su disposición, fijándose como lugar de reunión el embarcadero del Club Náutico, donde habrán de encontrarse a las once y media en punto de la mañana.

REGATAS DE PIRAUCHOS DE GOMA.

Mañana, viernes, se celebrarán las eliminatorias; y el domingo, la final.

NOTAS GRAFICAS DE "EL PUEBLO VASCO.

EIBAR. — La joven Dominga Ormaechea reunida con sus amistades con motivo de su despedida de soltera. — (Foto Ortuoste y Castrillo; Eibar.)

EIBAR. — Despedida de soltera de la joven Angela Guereñu. (Foto Ortuoste y Castrillo.)

DESDE AZPEITIA

ECOS DE "OLLAGORRA".—Los de la Sociedad de Caza y Pesca "Ollagorra" preparan una fiesta para el próximo domingo, con ocasión de la suelta de cría de truchas en el río Urola.

La fiesta, que tendrá por objeto el que al acto acudan los niños, se celebrará en el hermoso prado de Eskusta, habiéndose destinado para ello unas cuantas pesetas, que se repartirán en premios.

Transcribiendo un ruego que nos dirigen los de la Directiva de "Ollagorra", hemos de comunicar a sus socios que hasta el próximo día 15 se pueden recoger los carnets de identidad, cuya presentación será indispensable para cazar en los terrenos acotados que la Sociedad tiene en el monte Araunza.

MERCADO SEMANAL.—Celebróse ayer el mercado semanal en nuestra villa, que vióse animadísimo. Copiamos a continuación la lista de precios:

Alubia encarnada, 1,25 pesetas kilo; ídem blanca, 1,05; gallinas, de 15 a 18 pesetas par; pollos, de 10 a 12; pichones, 4; conejos, 2,20 pesetas kilo; huevos, 3,75 y 4 pesetas docena; manzanas, 0,75 pesetas docena; tomate, 0,70 kilo; nueces, 2,75 pesetas celemín; cerdo para matadero, 2,40 kilo; cerdo para criar, 40 a 60 pesetas; ternera para criar, 120 a 180 pesetas.

VIAJES.—Marchó a Bélgica el R. P. Isidro Iriarte.

SESION EN EL AYUNTAMIENTO. — El lunes, como de costumbre, celebróse la sesión semanal ordinaria en el Ayuntamiento, y de ella daremos cuenta a nuestros lectores en la próxima crónica. BESTE-BAT.

UNA RECLAMACION

Tres ciudadanos que protestan

Luis Berrueza Maena, Eloy Almazán Martínez y Francisco Mozo Quevedo, son tres ciudadanos mozalbetes que han llegado a nuestras redacción con la cara hinchada y notoria indignación.

De la cara hinchada nos dicen que se debe a que al salir de la Comisaría les han pegado los guardias; y la indignación, por considerar injustos que les hubieran conducido al Gobierno civil.

Explicaban que, estando en la Concha, fueron a chicolear, correctamente, a una muchacha; y que sólo por ello se les detuvo.

Y terminan afirmando que en estos tiempos no puede pegarse a ningún ciudadano, y pidiendo que recojamos su queja.

Recogida queda y allá ellos con la responsabilidad de su denuncia, que, de ser cierta, merece una severa corrección. Pero, en fin, requiebros correctos, en la Concha y en pandilla... hombre, hombre! De ese paseo y tratándose de mozalbetes, no hemos tenido noticias, esta temporada, más que de incorrecciones, cuando no de salvajadas.

Y si en «estos tiempos»—y en todos—no debe pegarse a ningún ciudadano, hora es también de que terminen las gracias y violencias con que las bandas de mozalbetes se distinguen en la Concha, al atardecer.

De todos modos, conste la protesta de los tres ciudadanos incipientes. Pero no les harán caso. Somos muchos más los que veníamos protestando de las incivilidades registradas sistemáticamente en la Concha; y tampoco se nos atiende.

FABRICA DE MUEBLES
"SAN JORGE"
Por reforma local, se liquidan, con grandes descuentos, todos los muebles construídos.
Barrio de Liceaga. —:— HERNANI
TELEFONO 7-0-42.

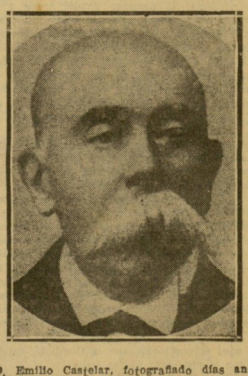

D. Emilio Castelar, fotografiado días antes de la muerte del ilustre pro hombre, de cuyo nacimiento se celebra el centenario.

Villarreal de Urrechua

SESION DEL AYUNTAMIENTO.—Bajo la presidencia del alcalde don Domingo Berriochoa celebró su sesión semanal ordinaria la Corporación municipal, adoptando los siguientes acuerdos:

Dióse lectura al acta de la sesión anterior y fué aprobada, acordándose seguidamente corresponder entusiásticamente al efusivo saludo dirigido por el excelentísimo señor gobernador civil de la provincia, al par que ofrecerle la más eficaz colaboración ciudadana, a fin de que su gestión sea provechosa en alto grado para la provincia.

—Acordada la celebración de novilladas los días 25 y 26 del corriente mes, con motivo de la fiesta patronal de esta villa, se dispuso que se cumplan las normas al efecto establecidas en la orden-circular del Ministerio de la Gobernación de 22 de junio último.

—Quedó enterado el Ayuntamiento del escrito dirigido por la Diputación Provincial al Ministerio de Hacienda en orden a la percepción del impuesto sobre los trigos y sus harinas, que viene publicado en el B. O. de esta provincia.

—Se facultó al alcalde para que organice los partidos de pelota que estime convenientes, para las próximas fiestas.

Dióse conocimiento a la Corporación municipal de la relación detallada de los géneros sujetos al adeudo de derechos municipales intervenidos en la Administración de Arbitrios, durante el mes de agosto próximo pasado y fué aprobada. Dicha relación asciende a 3,443,93 pesetas, o sea 813,93 pesetas más que en igual mes del año anterior.

Y con la aprobación de diversas facturas de Pedro Gabilondo, Diputación Provincial y Pedro Iturbe quedó terminada esta sesión ordinaria.—EL CORRESPONSAL.

CREAMOS
dibujantes especializados crean modelos originales en nuestro estudio.
FABRICAMOS
expertos obreros construyen las joyas en nuestros talleres.
VENDEMOS
directamente por correo... viajantes con muestrario... establecimientos de venta
TRUST JOYERO
INDUSTRIA ESPAÑOLA
PUERTA DEL SOL MADRID
ALAMEDA, 15 (BOULEVARD) SAN SEBASTIAN

CALLICIDA ESCRIVÁ
CURA RADICALMENTE Y DE RAIZ LOS CALLOS Y DUREZAS
Empiece a disfrutar de pies sanos
Compre un frasco hoy mismo
Agentes: J. Uriach y C.ª S. A. Bruch, 49 - Barcelona

DONOSTIAKO UDAL LIBURUTEGIA - BIBLIOTECA MUNICIPAL DE SAN SEBASTIAN

SESION MUNICIPAL

425.700 pesetas por los lienzos del señor Sert

Se han abonado 125.000 pesetas más de lo calculado, por la subida del cambio Se aprueban las bases del proyecto de Hospital La reventa callejera de billetes

A las seis de la tarde se reunió el Municipio en sesión ordinaria, bajo la presidencia del señor Torrijos y con asistencia de los concejales señores Zaldúa (A. y S.), Torre, Paternina, Peña, Lasarte, Imaz, Filloi, Anoeta, Noya, Pasamar, Chaos, De la Cruz, Sotos, Arcelus, Echeverría, Ostolaza, Soraluce, Abrisqueta, Ibarbia, Mendiola, Londaiz, Ortega, Mendizábal, Martiarena, Azpiazu, Batanero e Iglesias. El alcalde justifica la ausencia de los señores Trecu y Olaizola.

COMUNICACIONES. — Los concejales, una vez aprobada el acta de la anterior, se dan por enterados de un escrito de la Junta de Beneficencia, en el que expresa su agradecimiento a la Corporación por la visita efectuada, como todos los años, a los establecimientos benéficos, en los que dejó distintos donativos.

—También se dan por enterados los concejales del extracto de acuerdos adoptados por la Corporación durante el mes de Julio último.

JORNALES Y CUENTAS. — Durante la última semana se abonaron por jornales y cuentas pesetas 18,971 y 26,602,75, respectivamente.

LA REVENTA DE BILLETES DE LOS TOROS. —El concejal señor Imaz presenta una proposición en la que dice que, han manteniéndose el artículo segundo de una disposición del Gobierno que autoriza la reventa de billetes para los toros, pide se solicite del gobernador no permita la reventa callejera y ambulante, obligándose a las Empresas concesionarias a que únicamente expendan los billetes dentro de locales cerrados.

Fundamenta su proposición el señor Imaz en que, durante la corrida del 16 de Agosto, avalada por el C. A. T., había revendedores callejeros que pregonaban a igual precio las localidades de la corrida. Muchos transeúntes compraron estos billetes, pues o les resultaban más baratos o se les evitaba así el ir a las taquillas a formar tal vez colas. Ello dió lugar a que el C. A. T. perdiera 6,600 pesetas del aval concedido, cosa que se hubiera evitado en parte, no permitiendo esta reventa ambulante de billetes, puesto que estas localidades de la reventa están ya vendidas, y los compradores de billetes en las taquillas oficiales, sin aquellas facilidades, aumentarían la recaudación. Con ello quiere evitar que ocurra lo mismo en la próxima corrida de la Beneficencia, especialmente si llueve.

La moción se toma en consideración, se declara su urgencia y se aprueba. Por lo tanto, el Municipio habrá de hacer al gobernador el ruego indicado.

AMPLIACION DE PLAZAS. — A propuesta del Tribunal examinador, se acuerda ampliar el número de plazas vacantes de ayudantes de mecánico de la Central Telefónica Municipal, de dos a tres, designándose para cubrirlas a don Manuel Mercero, don José G. Olano y don Jesús Jiménez.

LA LIQUIDACION DE LA OBRA DE SERT.— La Comisión de Hacienda presenta un informe en el que indica que el contrato hecho con el señor Sert ascendía a 300,200 pesetas, señalándose el tipo de cambio al 28 por ciento. Este cambio ha hecho ascender el presupuesto a 425,700,42 pesetas, que es lo que en definitiva se ha pagado.

El señor Arcelus hace algunas observaciones acerca del pago y de la forma en que está redactado el contrato, por el cual el señor Sert estaba obligado a pintar nueve lienzos, dejándose a su voluntad el pintar dos más. ¿Cuál es la decisión del señor Sert?

El señor Zaldúa dice que no puede contestar a esta pregunta; y el señor Arcelus manifiesta que su propósito era el de que el pueblo se enterara de esta cláusula del contrato. El señor Torrijos dice que esto ya era sabido. Seguidamente, y por unanimidad, se aprueba la liquidación.

OBRAS DE EMBALDOSADO.—Por unanimidad se aprueba también un informe de Ensanches presentando la liquidación de las obras de embaldosado realizado en la calle de Miracruz y Paseo de Ategorrieta: 18,451,50 pesetas.

LA URBANIZACION DE CARQUIZANO.—Fuera de Orden del día se da cuenta de un informe, según el cual el propietario de una de las casas de aquella calle, señor Stinus, retira su reclamación sobre derecho a la expropiación, sujetándose a las normas y beneficios dispuestos para los demás propietarios que hacen cesión de sus derechos, con lo cual se dejan sin efecto toda clase de notificaciones y providencias llevadas a cabo hasta el momento. Este informe, a petición del señor Ostolaza, queda sobre la mesa.

LA CONSTRUCCION DEL NUEVO HOSPITAL. —Se da lectura al acta de la reunión celebrada el día pasado por la Comisión Mixta del Hospital y a las bases aprobadas en principio para la construcción del nuevo edificio, que habrá de tener el doble carácter de municipal y provincial.

Según las bases aprobadas, el Hospital de nueva planta tendría una capacidad de 600 camas, ampliables a 800 o a 1,000.

El presupuesto para el pago de terrenos, habitaciones, accesos e instalaciones de todos los servicios, excepto las obras comprendidas en el plan de Ensanches del Ayuntamiento donostiarra, asciende a ocho millones de pesetas.

De dicha cantidad, la Diputación abonaría cuatro millones y medio de ptas.; y el resto lo aportaría el Ayuntamiento en la proporción de un 75 por ciento, abonando también el otro 25 la Diputación.

El coste de las ampliaciones que pudieran acordarse sería objeto de un nuevo estudio y un nuevo acuerdo.

Para el abono de las estancias respectivas, se haría un promedio de los gastos generales anuales del Hospital, en relación con el número de estancias causadas, debiéndose descontar de todos los gastos el importe de donativos y legados y de los intereses que produjeran, y, en general, de cualquier otro recurso.

Si en algún año el número de estancias por enfermos provinciales no llegara al 25 por ciento de las estancias totales, la Diputación abonaría el 25 por ciento, no de las estancias sino de los gastos generales del establecimiento.

Si la Diputación optara por cobrar a los Ayuntamientos de la provincia una cantidad inferior al coste real de la estancia, el Municipio de San Sebastián recibiría una subvención equivalente a la bonificación que se concediera a los demás Ayuntamientos.

Para la administración del nuevo Hospital se constituiría una Junta de Patronato integrada por cuatro vocales concejales, cuatro diputados y ocho vecinos, que representaran por mitad a la Diputación y al Ayuntamiento y que fueran nombrados por las Corporaciones respectivas.

Aprobadas estas bases por la Diputación y el Ayuntamiento, se designaría la Junta, cuya primera labor sería la de elegir los terrenos en que hubiera de edificarse el Hospital, redactaría el Reglamento interior, etc., etc.

El señor Imaz dice que ha de hacer algunas aclaraciones. Estima que está algo confusa la parte que se refiere a las aportaciones proporcionales de la Diputación y el Ayuntamiento, para el caso de que se hiciera una ampliación del edificio. Pregunta si los ocho millones de pesetas representan la cantidad total que ha de costar el edificio, y si para las ampliaciones posibles el Municipio habría de aportar el 75 por ciento de su importe.

El señor Zaldúa coincide en que no está muy clara esta base. Cree que los ocho millones de pesetas no serán suficientes para costear el total del edificio con 600 camas.

Propone que se haga una aclaración a dichas bases, en el sentido de que la aportación que haga del 75 por ciento el Ayuntamiento, sea el tope máximo para la construcción total del edificio, calculado en ocho millones. Así se acuerda; y con ello se desvanece la pregunta del señor Imaz, ya que, salvada esta duda, las ampliaciones sucesivas se harían mediante un nuevo acuerdo, que para nada afectaría al compromiso del 75 por ciento fijado únicamente para la construcción total del edificio de 600 camas.

El señor Torrijos aclara, además, que con dicha cantidad se comprarían los terrenos, lo necesariamente amplios para construir, no solamente el edificio que ahora se proyecta, sino capaz para posibles ampliaciones.

Pide aclaración el señor Imaz acerca de la capacidad de 600 camas fijadas para el Hospital; y le contestan los señores Zaldúa y Torrijos que se creyó suficiente dicho número, por el porcentaje actual de estancias, teniendo en cuenta el compromiso de la Diputación de construir un Sanatorio para tuberculosos, al que se trasladarían 200 enfermos que pudieran existir en el Hospital, ya que es la enfermedad que mayor porcentaje dá de estancias.

Pide aclaración también el señor Imaz a la base en que se dice que los legados, etc., descontarían los gastos totales del establecimiento antes de proceder a la proporcionalidad de los mismos, para abonarlos por las dos Corporaciones. Y pregunta si está especificado que a ese fondo vayan todos los legados que se hagan, no solamente en San Sebastián, sino en toda la provincia. Se le contesta que este es el acuerdo, con la particularidad de que sean legados únicamente para el Hospital y no para la Beneficencia, lo mismo de la provincia que de la ciudad.

Pregunta también cómo la Diputación cobra a los Ayuntamientos una tarifa menor que la que corresponde por la estancia de enfermos. Si esto ha venido haciendo hasta ahora, nosotros hemos estado haciendo el primo, pues esta bonificación debiera haber llegado a San Sebastián, que también es de Guipúzcoa.

Se le contesta que, según las nuevas bases, estas bonificaciones alcanzarán también al Municipio de San Sebastián.

Pregunta después por qué la Diputación abonará el 35 por ciento de los gastos generales cuando no existiera el porcentaje de enfermos provinciales calculado, siendo lógico que esta distribución fuera proporcional.

Se le contesta que, una vez separados los tuberculosos y cuando la Diputación pudiera llevar sus enfermos a otros Hospitales, es posible que el Ayuntamiento saliera ganando con este acuerdo.

Advierte finalmente el señor Imaz, que el número de concejales para la Junta es el de 16, número par. ¿Quién será presidente? No se le contesta; y el mismo señor Imaz propone que se haga constar a la Diputación que el presidente de la misma sea el alcalde, como presidente nato.

Con todas estas aclaraciones quedan definitivamente aprobadas las bases y se nombran concejales vocales de dicha Junta los que hasta ahora han intervenido en la Comisión especial.

El señor Londaiz pregunta que en qué terrenos se va a levantar el nuevo Hospital; y se le dice que, aunque se han hecho exploraciones, aún no se sabe, pues es cosa que ha de dilucidar el Patronato que se nombre. Desde luego, será en terrenos distintos al emplazamiento actual.

Insiste el señor Londaiz y dice que, en ese caso, los terrenos donados por la marquesa de San Milián, siempre que se destinaran a este fin, pasarían a propiedad particular.

Se le contesta que este es un asunto que ha de resolverse en otra ocasión a la que se traerá un informe sobre el particular.

El señor Imaz dice que los enfermeros del Hospital actual no guardan la jornada de ocho horas; y pregunta por qué se hace esto.

El señor Iglesias dice que, en efecto, no rige la jornada de ocho horas para estos empleados y ello es debido a que recientemente se les aumentó su haber en más de un 50 por ciento. Se está esperando a la regulamentación que se haga para el nuevo Hospital; y si ahora se implantase la jornada de ocho horas habría que triplicar la plantilla, cosa que no puede costear la Junta de Beneficencia. Si el Ayuntamiento corre con esta carga, él no tiene inconveniente en que se implante la jornada.

Al señor Imaz le extraña que el señor Iglesias haga estas manifestaciones, puesto que se trata de la jornada legal de trabajo.

El señor Iglesias dice que, para compensarlo, no solamente se ha hecho el aumento indicado, sino que se les ha incluído en la Ley de Accidentes del trabajo, se les concede un año por enfermedad con casi todo el sueldo y se les ha dado otra clase de mejoras. Por lo demás dice al señor Imaz que no le obligue a hablar, pues también él le preguntaría si en su casa no tiene obreras que dejan de cumplir la jornada legal.

El señor Imaz rectifica estas manifestaciones; y el señor Iglesias dice creer que los enfermeros están excluídos de estas disposiciones de la jornada legal, por ser internos, algo así como una servidumbre que hace las labores de la casa.

El señor Azpiazu dice que los enfermeros tiene presentadas unas bases de mejoras y que en ellas van comprendidas todas sus aspiraciones. La Junta de Beneficencia ha de resolver sobre este caso.

El señor Torrijos da por terminado el debate.

LOS FUEGOS ARTIFICIALES.—El señor Londaiz da las gracias a los señores Paternina y Chaos, por haber atendido su ruego de que en los fuegos artificiales no se lanzaran bombas estruendosas, como lo pudo comprobar en la última sesión de fuegos.

Los señores Paternina y Chaos no le entienden bien; y se vuelven contra él diciendo que no tienen por qué atender sus ruegos, sino recogerlos para estudiarlos, que las bombas estaban ya preparadas, etc.

Lo sucedido es que los señores Paternina y Chaos no habían transmitido el ruego del señor Londaiz —y, además, no debieron de asistir a los fuegos, pues lo ocurrido fué, según algunos concejales, que se mojó la pólvora con la lluvia y no hicieron las fuertes explosiones acostumbradas.

LA CORRIDA DE BENEFICENCIA.—El señor Torrijos pregunta si se adquieren dos palcos para la corrida de Beneficencia, que ha enviado la Junta; y se acuerda adquirirlos.

EL RECIBIMIENTO DEL PRESIDENTE.—Pregunta el señor Torrijos si se estima que el Ayuntamiento, en corporación, ha de recibir al Presidente de la República en su visita del día 10; y se acuerda hacerlo, por unanimidad.

El señor Imaz pregunta si hay que ir con americana o frac; y se le contesta que con americana.

Seguidamente se levanta la sesión.

DE FUENTERRABIA

FUENTERRABIA EN FIESTAS. — La histórica ciudad de Fuenterrabía está celebrando grandes festejos con motivo de la festividad de su excelsa Patrona la Virgen de Guadalupe.

Hoy, día 7, a las tres de la tarde, se ha celebrado en el campo de Amute un concurso de Tiro de Pichón a beneficio de los pobres asilados de la Casa de Beneficencia de San Gabriel, de la localidad.

A las cinco, las bandas de txistularis, dulzaina y música municipal, recorrieron las calles de la ciudad tocando el himno «Titi-Bilitti» del memorable sitio del año 1638.

A las siete, solemne salva en la iglesia parroquial.

A las nueve de la noche, gran tamborrada organizada por jóvenes de la ciudad, recorriendo la población en gran kalejira.

A las nueve y media, la banda de dulzaineros ha amenizado la calle Mayor.

Mañana, día 8: a las cinco de la mañana, diana por las bandas y gran tamborrada.

A las siete, revista de tropas en la Plaza de las Armas.

A las ocho, salida de las fuerzas al Santuario de Guadalupe, donde se celebrará una solemne Misa.

A las once, gran concierto en el paseo de la Alameda, por la afamada banda de música Iruchulo, de San Sebastián.

A las tres de la tarde, regreso de las fuerzas, verificándose a continuación el desfile.

A las cinco, las bandas de música Iruchulo y dulzaineros amenizarán el paseo de la Alameda, terminando con un corre-calles hasta la Plaza de Armas.

A las nueve de la noche, gran verbena en el Paseo de la Alameda, amenizada por la banda Iruchulo. A continuación, corrocalles hasta la Plaza de Armas, pasando por la calle de las Tiendas y San Nicolás.

Lestelle Betharram
(ENTRE PAU Y LOURDES)

Villas y pisos, confortablemente amueblados, con o sin asistencia, agua corriente, sala de baños y duchas. Electricidad, jardín, arbolado, calefacción central, garages, clima ideal, sito único de reposo. Gran facilidad de comunicaciones, precios sumamente módicos. Dirigirse a TAILLECHER, Villa Jeanne d'Arc, à LESTELLE (B. P.).

Aceros al horno eléctrico

En piezas moldeadas para automóviles, vagones, locomotoras, buques, molinos, trituradoras y maquinaria en general.

José de Orueta

RENTERIA (Guipúzcoa), — Teléfono 6-0-78.
SUCESOR DE ARRIETA Y COMPAÑIA.

En la playa de ZARAUZ
"KULIXKA"

ESPLENDIDAS TERRAZAS SOBRE EL MAR. — EL MAS HERMOSO LUGAR DE LA COSTA. — Salón de TE. BAR AMERICANO. — Orquesta. — Baile.

DIAS DE MODA: MIERCOLES Y SABADOS.

XXVIII EMISIÓN EUSKERICÁ

Hoy, jueves, a las diez y cuarto de la noche

Después de la actuación de los arrendiarras, son los pasaitarras de Donibane quienes se encargan de llenar el hueco que a nuestro idioma y música brinda la amabilidad de "Unión Radio", por medio de las organizaciones de "Euzko Gastedi".

Conocedor profundo de su tzoko, Olazizegi'tar Ixidor, más conocido entre los amantes del euskera por su seudónimo "Ikur", ha de amenizarnos esta semana de preparación regaerri, con el relato de la vida y costumbres del elemento arrantzale desde tiempo inmemorial.

Fugencio Puy, barítono bien conocido, nos cantará dos romanzas de la vieja ópera "Fudente" de Santesteban, así como un dúo "Juana Bizenta Olabe", letra de Bilintx, con el no menos conocido tenor José Ramón Otero, el cual, además, cantará "Izaro nitzar kupira".

La simpática tiple Xinfo de Lizarraga, nos deleitará con "Irulegik" y una "Plegaria a la Virgen" de Arrúe.

Esta misma señorita, aplaudida actriz del Cuadro de la Academia de Declamación de esta ciudad, representará, en compañía del señor Puy, el chispeante diálogo de José de Olaizola "Biyar arte? ¡Ja, ja!".

La notabilísima pianista donostiarra Ondone de Aranberri completará la emisión sanjuandarra, interpretando "Variaciones sobre el Maritxu" del Padre Donosti y "Erromeriya" de Usandizaga.

Euskalduna, gaur gabean amarretan, gure irrasioa entzun zazu ba.

Los debilitados por exceso de trabajo se fortifican con el VINO ONA.

RESTAURANT PANIER FLEURI

RENTERIA

Sterling

El camión STERLING es el que se adapta por sus distintos modelos a toda clase de transportes, su calidad está probada por el tiempo que representa la fundación de esta marca, 25 años de existencia construyendo exclusivamente vehículos industriales.

Desde el 2 toneladas hasta el grandioso 20 toneladas pueden examinarlos y encontrarán siempre entre ellos el que les convenga.

DIFERENTES LARGOS DE «CHASSIS» Y DISTANCIAS ENTRE EJES

Agencia General Española:

CIORDIA y LARRINAGA

Fuenterrabía, 23, 1.° Oficinas Te. 13-376 13-762

SAN SEBASTIAN

TALLERES: Pi y Margall, 51 Teléfono 10-909

Agencia Región Centro: OSCAR LEBLANC Francisco Giner, 39 MADRID

DONOSTIAKO UDAL LIBURUTEGIA - BIBLIOTECA MUNICIPAL DE SAN SEBASTIAN

Anuncios telegráficos

AUTOS Y GARAGES

"ERSKINE", cuatro puertas, muy nuevo, particular, véndese ausencia. Paseo Hériz, Villa 19, Teléfono 12820.

VENDESE AUTOMOVIL "Bugati", 10 caballos, ocasión. Dirigirse: Prim, 36, garage.

SE VENDE camioneta "Ford", volquete, matrícula 7925, con 19.000 kilómetros, a precio interesante. Dirigirse: Aguirreurreta; Rentería.

"FIAT" 509, cabriolet, dos asientos, muy buen estado, toda prueba, se vende José Galdona; Aldacoenea, 11 (Atocha). Teléfono 11765.

"PEUGEOT" 5 HP., seminuevo, toda prueba, vendo en Garage Franco-Español. Usandizaga, 18. Teléfono 12425.

AUTOMOVIL 7 HP., buen motor, 5 cubiertas nuevas, se vende en 1.250 pesetas. Garage Iris; Ronda, 7.

AUTOMOVIL "RENAULT", conducción interior, 8 HP., véndese. Razón en la Administración del Gran Kursaal.

VENDO "CHRYSLER", coupé, marcha perfecta, pintura nueva; para choques faros "Marchal". Ver: Garage Otero; calle Fuenterrabia, núm. 31.

VENDO "RENAULT", 7 caballos, conducción interior, cuatro plazas, toda prueba; precio interesante. Usandizaga, 18, garage.

VENDO "CHENARD WALKER", camioneta, 11 HP., con carrocería nueva, a toda prueba. Garage Zabalza.

URGENTEMENTE se vende carrocería forma frigorífico, para pescado, estado nuevo, en precio excepcional. "Sterling"; Fuenterrabia, 23, 1.°.

CUBIERTAS Y CAMARAS, todas las medidas, nuevas y de ocasión, se venden a precios sin competencia. "Sterling"; Pi y Margall, 51.

OMNIBUS, dieciséis plazas, propio para hotel o colegio, se vende baratísimo. Fuenterrabia, 23, primero.

CAMIONES, todas marcas y tonelaje, procedentes de cambios, se venden en perfecto estado y baratísimos. "Sterling", Fuenterrabia, 23, 1.°.

EMPLEOS

GUARNECEDORAS. Hacen falta; trabajo todo el año. Mayor, 12.

ACEPTARIA REPRESENTACIONES para Madrid, persona competente; solvencia moral y material. Dirigirse: P., 5157, S. S., Publicitas; San Marcial, 17.

JOVEN VASCO, 19 años, sabiendo francés, taquimecanografía y contabilidad, ofrécese sin pretensiones. Razón: Pi y Margall, 27, tienda.

CASAS Y ALQUILERES

ALQUILO PISO exterior, baño, ascensor, sol, 110 pesetas. Jaula amplia, independiente, para auto. Usandizaga, 21, portero.

SE ALQUILA bonito primer piso, en sitio céntrico, con ascensor y cuarto de baño, propio para matrimonio o señora con su muchacha. Informes en Publicitas; San Marcial, 17, primero.

ALQUILO PISO amueblado, invierno, calefacción, buen sol. Razón: Publicitas; San Marcial, 17, primero.

AGENCIA BUEN PASTOR "Vascongada". Ofrece pisos amueblados, gabinetes, medios pisos; traspasa venta muebles, 11306.

ALQUILANSE tres habitaciones, cuatro-cinco camas, derecho cocina, baño, gas, teléfono, cerca playa. Escribid: S. G.; Publicitas; San Marcial, 17, primero.

ALQUILO PISO amueblado, invierno o todo año, todo confort, calefacción. Razón: Publicitas; San Marcial, 17, primero.

VENDO PISOS parte vieja y parte nueva; ceseros. Facilito dinero hipotecas. General Jáuregui, 3, tercero. Mardura.

ALQUILASE PISITO amueblado, céntrico, a gobinete, con, sin pensión, o derecho a cocina. Echalde, 8, primero.

ALQUILASE PISO PRIMERO, amplio, soleado, todo confort, vistas Prim, Paseo Fueros. Razón: Prim, 29.

ALQUILANSE PISOS, doble fachada; al mar e interior; amplios, todo confort. Razón: Zabaleta, 22, portería.

GRAN OCASION, villa amplia, gran confort, calefacción, etc., 2.000 metros, vendo Miracruz, pesetas 110.000, sin intermediarios. Razón: Plaza Arenal, 3, entresuelo, de dos a cinco.

PERDIDAS

PERDIDA cadenita oro y abanico, desde Kursaal y Peña Goñi. Gratificarán San Marcial, 18, primero.

RUEGASE A LA PERSONA que encontró cartera en Igueldo domingo pasado, devuelva fotografías, quedándose con dinero que contiene la misma, 31 Agosto, 16, tercero.

PERDIDO solitario, mañana del 30, de Reina Regente, Hernani, Avenida, Teléfonos. Gratificará espléndidamente Santibáñez; Reina Regente, 2.

PERDIDA de un gemelo de puño, con diamantes. Se gratificará a quien lo entregue en Publicitas; San Marcial, 17, primero.

VENTAS

SE VENDE un reloj de caja, antiguo. Para informes: Pi y Margall, 31, portería.

SE VENDE comedor antiguo, buffet, mesa y seis sillas, económico. Propio casa campo. Elcano, 3, primero, derecha.

MOTOR NUEVO, semi "Diesel", 9 HP., marca holandesa, se vende a precio de ocasión. José Galdona; Aldacoenea, 11 (Atocha). Tel. 11765.

MAQUINA DE IMPRIMIR, marca "Koening Bauer", pudiendo imprimir hasta 85 × 58'50, se vende. Informarán en esta Administración.

EMPLEOS DOMESTICOS

INSTITUTRIZ INGLESA, sabiendo francés, piano, dibujo, español, para niños mayores, interna. Razón: Publicitas; San Marcial, 17.

INGLESA INSTITUTRIZ, sabiendo francés, desea colocación en familia española. Escribid: P., 5158, S. S., Publicitas; San Marcial, 17.

DOS SEÑORITAS HERMANAS, una pogee el Bachiller, acompañarían, instruirían niños familia distinguida, pudiendo viajar. Buenos informes. Escribid: S. T.; Publicitas, San Marcial, 17.

HACE FALTA DONCELLA con informes. Llamad 14711.

NECESITO DONCELLA con informes, que sepa plancha, Oyarzun. Dirigirse teléfono 6111, Oyarzun.

INGLESA, sabiendo francés, español, se ofrece para niños, en casa particular. Razón en Publicitas; San Marcial, 17.

INSTITUTRIZ INGLESA, católica, ofrécese lecciones, acompañar niñas, señoritas, referencias, música, francés. San Marcial, 13, cuarto, dcha.

AGENCIA DE GROS, Miracruz, 28. Urgen doncellas, cocineras, muchachas todo. Ofrece señoritas inglesas.

OFRECESE INTERINA VASCONGADA. Informarán: Paseo Colón, 4, entresuelo.

SE OFRECE mozo de comedor, ayuda cámara, informadísimo; pretensiones modestas. Razón: Barrio Egula, 3, segundo, izquierda.

AGENCIA PLAZA ESCUELAS, 5. Necesito cocineras París; doncellas viajar, chicas todo, amas secas, niñeras; 1.000 plazas aego. 12191.

AGENCIA BUEN PASTOR. Urgen chicas todo París, doncellas comedor, corte; chicas pueblo, criados, amas, cocineras, nourses.

AGENCIA BUEN PASTOR. Ofrece girvientas católicas, informes; 400 todo, doncellas, jefa cocina, niñeras, alemana, 600 plazas.

AGENCIA EQUIS DE COLOCACIONES. Larrañaga, 20, Irún. Teléfono 477. Cocineras, doncellas, todo, informadas. Por nuestra seriedad obtenemos éxito continuo.

PRESTAMOS- HIPOTECAS

DOY HIPOTECA 60.000, 10.000 pesetas. Necesito 80.000, 35.000 pesetas, buen interés. Tengo venta: casa calle Mayor. Antonio Elósegui. Dirigirse: Corredor fincas Tolosa, Claudio Azurza.

VARIOS

COCHES NIÑOS. Arreglos económicos. Se hacen capotas, tapizados, niquelados y accesorios. Buen Pastor, 13, carpintería.

DESEO ASOCIARME con fabricante de jabones comunes. Aportaré clientela extranjera importante. Sr. Del Pozo; General Muñoz, 5; Fuenterrabía.

SUELDOS 300.600 PESETAS, construyendo mi cuenta (procedimientos sencillísimos) o representando, incubadoras, accesorios, material avícola. Solicito representantes. Apartado 618, Madrid.

OBESIDAD, gordura superflua; desaparición completa por medios naturales. Pedid informes: José Blasco; Angues (Huesca).

PAGA todo su valor, oro, plata, platino, papeletas Monte, alhajas, la antigua Casa Viuda Romero. Sucesor, I. Romero. Plaza Guipúzcoa, 8.

ARREGLO ESPEJOS, marcos. Venta mismos. La casa más barato trabaja y vende. San Jerónimo, 18. Teléfono 1-57-19.

CASA REZA. Sastrería fina. Géneros novedad, al contado y a plazos. Paseo Colón, 19, primero. Teléfono 10810.

ENSEÑANZA

BAILES MODERNOS. Enseñanza teórico-práctica para ambos sexos. Motivo de cada paso y figura. Aldamar, 34, entresuelo.

DA LECCIONES a domicilio señora formal, ingresos Instituto, Escuela Comercio. Razón: Ramón y Cajal, 6, tercero, derecha.

HOSPEDAJES

SE ALQUILAN HABITACIONES; pensión completa desde siete pesetas. Casa toda confianza. Usandizaga, 4, primero, derecha.

ESPLENDIDAS HABITACIONES, servicio irreprochable. Casa particular tranquila, céntrica, inmediata playa, todo confort, baño, ascensor. Teléfono 15364.

CAMAS BARATAS, hermosas habitaciones exteriores, muy céntrico, con o sin derecho cocina, gas, baño. Teléfono 14092.

HERMOSISIMAS HABITACIONES, con o sin pensión, cocina esmerada, hermosa vista, económicas. "Villa Carmenchu", Paseo Hériz, 25, Antiguo.

DESEASE CABALLERO estable para dormir, pensión, único en familia, con cuarto baño. Urdaneta, 20, tercero, derecha.

SE ALQUILA HABITACION con dos camas. Calle Nueva, 8, cuarto, D.

COMPRAS

COMPRARIA CARRO de ocasión y dos ruedas ligeras para caballo. Dirigirse: Teléfono 10746.

COMPRO. Pago su valor alhajas oro, platino, papeletas, dentaduras, objetos antiguos, máquinas coser y escribir. A. Martínez; Oquendo, 5 (frente Capuchinos).

COMPRO TODA CLASE objetos de arte y valor; oro, plata, platino, brillantes, alhajas, máquinas coser, escribir, trajes caballero, papeletas Monte. Alfonso VIII, 5. Teléfono 1-53-82.

COMPRO ALTOS PRECIOS, oro, joyas antiguas, modernas, máquinas coser, escribir, papeletas Monte Piedad. Legazpi, 9. Teléfono 1-31-71. Esquina Plaza Guipúzcoa.

INVITACION

la fábrica de

MUEBLES

LETEMENDIA y C.IA

DE

ZARAUZ

CON OBJETO DE DAR SALIDA A LAS EXISTENCIAS QUE DISPONE, INVITA A USTED A VISITAR SUS

Exposiciones

DONDE APRECIARA LAS GRANDES REBAJAS SOBRE PRECIOS ANTERIORES (ANTES DE EFECTUAR COMPRA ALGUNA CONSULTE ESTA SU CASA).

DESDE RENTERIA

CULTURAL LAGUN ARTEA.—Se pone en conocimiento del público que esta semana, martes y viernes, de seis y media a siete y media de la tarde, estará abierta en la Sociedad la biblioteca pública perteneciente al Ayuntamiento, que consta de 120 volúmenes de obras escogidas, primorosamente encuadernados, los que podrán ser solicitados al vocal de semana, siendo tan sólo al solicitante indispensable residir en la localidad y acreditar su persona con la debida solvencia.

Vocal de semana: Salvador Echeveste. En notas sucesivas se hará público el catálogo.

JOVEN CAMPEON.—Está siendo muy felicitado el joven campeón ciclista escolar José María Bidegain por el triunfo obtenido en las dos carreras de estudiantes organizadas por la F. U. E. y Estudiantes Vascos respectivamente, en las cuales demostró su gran clase destacándose en ambas y consiguiendo llegar a la meta con varios minutos de ventaja sobre su más próximo seguidor. Unimos a las felicitaciones la nuestra muy sincera y auguramos a nuestro estimado amigo la continuación de sus triunfos, dada la gran clase de escalador que hay en él.

Los trofeos obtenidos en las dos citadas carreras se hallan expuestos en las vitrinas del comercio de don Joaquín Anduesa.

RAPID F. C.—La excursión organizada por esta Sociedad al Santuario de Guadalupe constituyó un verdadero éxito, pues acudieron al llamamiento de la Directiva alrededor de 200 excursionistas de ambos sexos, que a la hora indicada salieron hacia Guadalupe, volviendo a Rentería hacia las ocho de la noche tras de haber pasado algunas horas de sana alegría.—C.

Máquina de imprimir

marca "Koenig Bauer", pudiendo imprimir hasta 85 × 58,50, se vende.

Informarán en esta Administración.

BOLSA — COTIZACIONES

BOLSA DE MADRID

Interior 4 %	64,60
Exterior 4 %	81,25
Amortizable 4 % con impuesto	74,-
Amortizable 5 % 1920	90,—
Amortizable 5 % 1927 con impuesto	80,50
Amortizable 3 % sin impuesto	69,—
Amortizable 4 % sin impuesto	78,75
Amortizable 4 ½ % sin impuesto	84,50
Amortizable 5 % 1926, sin impuesto	95,—
Amortizable 5 % 1927, sin impuesto	95 —
Amortizable 5 % 1929, sin impuesto	94,75
Deuda Ferroviaria 4 ½ %	81,—
Deuda Ferroviaria 5 %	91,—
Bonos Oro Tesorería 6 %	204,75
Deuda Marruecos 5 %	79,80
Obligaciones F. C. Tanger-Fez 6 %	97,50
Cédulas crédito local 5 %	64,25
Cédulas Crédito Local 5 ½ %	70,15
Cédulas crédito local 6 %	78,20
Cédulas Banco Hipotecario 4 %	80,—
Cédulas Banco Hipotecario 5 %	85 75
Acciones preferidas Telefónica 7 %	101,55
Banco de España	510,—
Banco Río de la Plata	78,—
Compañía Arrendataria de Tabacos	185,—
Unión Esp. de Explosivos	635,—
Compañía F. C. Norte España	240,—
Compañía F. C. M. Z. Alicante	171,—
Azucarera General de España, ordinaria	78.—
Chade	470,—
Minas del Rif, nom.	215,—

BOLSA DE BILBAO

FONDOS PUBLICOS	
4 % Interior	64,50
5 % Amortizable 1927 sin	95,40
Obl. F. C. Norte de España 3 % 1.ª	53,50
Aisasuas	62,75
ACCIONES	
Nortes	243 —
Alicantes	170 —
Hidroeléctrica Ibérica	580,—
Viesgo	490.—
Altos Hornos	79. —

CAMBIO DEL DIA

Francos	48,80
Libras	43,40
Dólares	12,48
Liras	63 80
Francos belgas	172,70
Francos suizos	240,80
Reichsmark	2,97
Pesos argentinos papel	3,16

DESDE CESTONA

Se aproximan las fiestas patronales; el programa de festejos en nada desmerece al de los años anteriores; lo único para que luzcan las diversiones es que el sol se digne brillar con toda su hermosura.

Ya están colocadas las barreras, contratados los diestros y escogidos los bravos novillos. Habrá charlotadas a estilo "ciudad". Actuación de los circos más apiñadidos; partidos de pelota, que han de ser del agrado de todos los aficionados a este elegante juego.

En fin, que nos favorezca el señor sol y vamos a divertirnos hasta "rabiar".

He aquí el programa:

Fiestas religiosas.—Día 7: A las siete y media de la tarde, solemne salve de V. Goicoechea, a tres voces.

Día 8: A las diez, misa mayor, cantándose la segunda pontifical de Perossi. Ocupará la sagrada cátedra el elocuente orador don Ignacio Iztueta.

Día 9: A las diez, misa mayor.

Día 11: A las diez, misa mayor, y a las tres de la tarde, vísperas.

CORRIDAS: Día 8, a las cuatro, gran novillada, actuando de matador el diestro Manuel Callejo con su cuadrilla.

Día 9: Charlotada con el Tonto, Llapisera y el Botones.

Día 11: Charlotada extraordinaria con toro de muerte, conforme se anunciará oportunamente por medio de programa de mano.

Todo lo referente a horas, precios y demás circunstancias de las corridas se pondrán en conocimiento del público por programas que se repartirán con profusión oportunamente.

Partido de pelota: Día 8, después de la novillada, gran partido de pelota a mano entre Ulacia y Aramburu, contra Echave V e Irureta I.

Día 9: A las once y media de la mañana, Olaizola, de Azpeitia, contra Echániz III, de Ascoitia.

Después de la charlotada, Chiquito de Iraeta y Chiquito de Durango contra Chicuri y Aramburu.

Día 10 y 11, partido de pelota, que anunciarán oportunamente por medio de programas de mano.

Conciertos y romerías.—Día 7: A las ocho de la noche la Banda Municipal de música recorrerá las calles tocando un bonito pasacalle.

Día 8: A las seis de la mañana la Banda Municipal, a los acordes de un pasacalles, dará una vuelta por las principales calles de la villa.

A las once y media, la misma Banda dará un concierto interpretando selectas obras de su abundante repertorio; por la tarde, después del partido, habrá música, así como por la noche.

Día 9: A las seis, ejecución de alegres dianas por la Banda de éxito. Y a las nueve, alegre pasodoble por la Banda Municipal. Después de terminados los divinos oficios la banda ejecutará un concierto a base de escogidas obras.

Una vez que se termine el partido, y al igual que el día anterior, las bandas de música y éxito animarán una romería que se celebrará en la plaza pública.

Día 10: A las dos de la tarde unos cuantos jóvenes del pueblo recorrerán parte de la población, bailando el típico zagualdanza.

Día 11: La Banda Municipal ejecutará un pasacalles por las principales vías de la población.

Después del partido, romería como los días anteriores.

NECROLOGICA.—El día 1 de septiembre falleció el caballeroso señor don Mariano Zulaica.

Nuestro más sentido pésame a su esposa y demás familiares.

DE SOCIEDAD.—Se encuentra en ésta el deán de la catedral de Toledo, don José Polo Benito.

—Después de pasar unos días en ésta regresó a Iruña la simpática señorita Niquencha Verte

DESDE ANDOAIN

FIESTAS.—Ayer miércoles, día 7, dieron principio en el barrio de Soravilla las fiestas de la Virgen. Comenzaron las vísperas con una solemne salve cantada en la parroquia del barrio.

A las diez, función solemne, misa y procesión por los atrios de la iglesia. Por la tarde, romería en la espaciosa plaza, con partidos de pelota en el bonito frontón, continuando los festejos los días 9 y 10 con su repetición, amenizando la fiesta los juglares, acordeón y banda de música.

ENFERMO Y VIATICADO.—Se halla gravemente enfermo nuestro apreciable compañero Alfonso Echave, habiéndosele administrado el santo viático.

Hago votos por su pronto restablecimiento.

LETRAS DE LUTO.—Tras de penosa enfermedad falleció el respetable señor don Vicente Arregui. Ayer se celebraron los funerales, viéndose muy concurridos, dadas las simpatías de que en vida gozaba en el pueblo.

A su desconsolada viuda y demás familia les deseo resignación por tan sensible desgracia.—EL CORRESPONSAL.

Instituto de Belleza MADRID - EASO

Avenida de la Libertad, número 29. (Entrada: Loyola, 1, primero). Teléfono 1-34-12.

TRATAMIENTOS CIENTIFICOS DE ESTETICA GENERAL DE LA MUJER, POR PROFESORES ESPECIALISTAS.

Modernísimos procedimientos para adelgazar, completamente inofensivos e infalibles; precios convencionales (consultas gratis).

PRODUCTOS DE BELLEZA CON FORMULAS PARA TODOS LOS CUTIS. ESPLENDIDOS SALONES DE PELUQUERIA PARA SEÑORAS. ONDULACIONES PERMANENTES con los últimos aparatos Norteamericanos, modelos de rapidez y perfección (desde 25 pesetas).

Tintes de Henné de las mejores marcas: ESPECIALIDAD EN RUBIOS HOLLYWOOD. Manicuras-cejistas de primer orden. Cirujano callista.

Perfumería de las firmas más acreditadas. Las casas más importantes y mejor montadas de España. —:— On parle française. English Spoken.

Casa en Madrid: Avenida de Pi y Margall, 5 (Gran Vía). Edificio Teatro Fontalba. Entrada: Valverde, 1, pral. Teléfono 11664.

Compañía Trasatlántica Española

Servicios del mes de Septiembre de 1932

LINEA DEL CANTABRICO A CUBA - MEJICO.

El vapor HABANA saldrá, salvo variación, de Bilbao y Santander el 25 de septiembre; de Gijón, el 26, y de Coruña, el 27, para Habana y Veracruz, escalando en New-York al regreso.

Próxima salida el 25 de octubre.

LINEA DEL MEDITERRANEO A PUERTO RICO, VENEZUELA - COLOMBIA.

El vapor MAGALLANES saldrá, salvo variación, de Barcelona, el 20 de septiembre; de Valencia, el 21; de Málaga, el 22; de Cádiz, el 24, para Las Palmas, San Juan de Puerto Rico, Santo Domingo, La Guayra, Puerto Cabello, Curaçao, Puerto Colombia y Cristóbal.

Próxima salida el 20 de octubre.

EXTENSION AL MEDITERRANEO DE LA LINEA DEL CANTABRICO A CUBA - MEJICO.

Próxima salida de Barcelona, salvo variación, el 16 de octubre, para Tarragona (fva.), Valencia, Alicante (fva.), Málaga, Cádiz y Bilbao, de donde saldrá el 25 del mismo mes para Habana y Veracruz y escalas intermedias.

Próxima salida el 16 de diciembre.

LINEA DEL MEDITERRANEO A NUEVA YORK-CUBA-CENTRO AMERICA.

El vapor MARQUES DE COMILLAS saldrá, salvo variación, de Barcelona y Tarragona el 16 de septiembre; de Valencia, el 17; de Alicante, el 18; de Málaga, el 19; de Cádiz, el 20, y de Vigo, el 22, para Nueva York, Habana, Puerto Barrios, Puerto Limón y Cristóbal.

Próxima salida el 16 de noviembre.

Servicio tipo Gran Hotel. — T. S. H. — Radio telefonía. — Capilla. — Orquesta, etc.

Las comodidades y trato de que disfruta el pasaje se mantienen a la altura tradicional de la Compañía. También tiene establecida esta Compañía una red de servicios combinados para los principales puertos del mundo, servidos por líneas regulares.

Para informes, en las Oficinas de la Compañía: Plaza de Medinaceli, 8, BARCELONA; y en la AGENCIA COMPAÑIA TRASATLANTICA, J. de Estrósteguí, Pi y Margall, 1; SAN SEBASTIAN.

VINOS TINTOS

DE LOS HEREDEROS DEL EXCMO. SEÑOR MARQUES DEL RISCAL

ELCIEGO (Alava)

PEDIDOS. Para precios y condiciones dirigirse al administrador, M. G. Dubos, por Cenicero, Elciego (Alava).

DE VENTA EN ESTA CIUDAD: D. Gerardo Cayuela, calle Mayor, 12. — Casa Delbos (Elcegui Hermanos), Legazpi, 6 y 8. — Sres. Pedro Martín y Hermano, Idiáquez, 3. — D. Baltasar Labaca, San Martín y Fuenterrabía. — Señores Casla Hermanos, Urbieta, 6, ultramarinos. — D. José Manuel Alcorta Irazu, Aldamar, 4.

Se vuelven a tomar las botellas vacías a pesetas 0'60, y las medias, a 0'40, con tal de que se devuelvan las mismas con sus fundas y cajas.