DONOSTIAKO UDAL LIBURUTEGIA
BIBLIOTECA MUNICIPAL DE SAN SEBASTIAN

TELEFONOS:
DIRECCION: 1-46-34
ADMINISTRACION: 1-46-21

El diario vasco

Año I — Miércoles 19 de Diciembre de 1934 — Núm. 20

SUSCRIPCION:
Trimestre... 7,50 Ptas.
Semestre ... 14 "
Año ... 27 "

Resto de España			Extranjero		
Tres meses		9,00	Tres	meses	15,00
Seis	"	17,00	Seis	"	29,00
Doce	"	33,00	Doce	"	58,00

CALLE DE GARIBAY, 34 — SAN SEBASTIAN — Número suelto: 10 céntimos

NUESTROS COLABORADORES

UNA POLITICA CLARA

Por JOSE M. DE AREILZA

Los tiempos exigen nuevas formas en la gobernación de los Estados. Las conmociones sociales de una parte, los problemas económicos de otra, el peligro internacional, cada vez más insistente, la labor demoledora de las sociedades secretas, todo ello ha contribuído a instaurar en los nuevos sistemas estatales aparecidos después de la guerra, modos de sinceridad, de franqueza—incluso algo brutal a veces—, frente a la desacreditada vieja política de las sinuosidades, de las zancadillas, de los conciliábulos de pasillo y de logia, de los pactos y fórmulas postmanducaterios. Ahora bien, España, que según ingeniosa frase de un vizcaíno ilustre, se permitió en abril del 31, un cambio de régimen que en lo funcional y en lo doctrinal equivalía a la inauguración de una línea de diligencias en esa misma fecha, se encuentra en la hora presente, en el apogeo del ensayo que alguien ha llamado como síntesis de modos gobernantes la política del recodo. No hay ni ha habido, en efecto, desde hace unos años, acto, gesto o decisión gubernamental que no haya tenido su recoveco inexplicable o su rincón ininteligible. Desde el pacto mismo de San Sebastián, origen remoto del nuevo régimen y del cual nadie a ciencia cierta sabe nada concreto, hasta la última gestión ministerial del imperturbable señor Samper, amoroso incubador de una violenta rebeldía en marcha, la historia política del nuevo régimen está llena de Guadianas que desaparecen en determinado punto para brotar nuevamente a la luz del día, a respetable distancia. Los ejemplos son múltiples y sería obvio enumerarlos. ¿Quién no recuerda el viaje misterioso del señor Herriot, por ejemplo? ¿O la crisis que dió el Poder a Martínez Barrios? ¿O la que hizo presidente del Consejo a don Ricardo Samper? Todo ha sido cábala, misterio, fórmula, pacto, maniobra o veto. Y ello no solamente en la conducta del partido o del grupo B, sino en general en toda la política realizada bajo el signo del nuevo sistema. Con razón ha podido exclamar una de las mejores plumas de la Prensa española, en "La Epoca" de hace unos días: "El engaño toma carta de naturaleza en la vida política española y el pastel de gato por liebre es la fórmula de los grandes acuerdos. Desde vastas zonas de la izquierda y de la derecha, se edifica en falso sin cesar y, sin cesar, se falsifican y desorientan los mejores instintos y anhelos populares. Lo de Asturias y lo de Cataluña son los catastróficos puntos de dos engaños colosales". Enorme verdad. Y asombra pensar que después de lo ocurrido en Asturias y Cataluña se siga practicando a fondo la misma política. Porque, ¿cuál es, en efecto, la norma de gobierno, el criterio que inspira los actos del actual Gabinete Lerroux? Nadie lo sabe. Llevado en volandas por el entusiasmo popular en las jornadas inmediatas al 7 de octubre, la inercia le hizo caminar en la senda nacional y abierta al cielo raso. Desde entonces vuelven a ocurrir cosas extrañas.

Todos estos son pequeños misterios.

Contra todo esto, y contra la práctica de estas formas y modos en el terreno legislativo y parlamentario, como ha ocurrido últimamente en el debate sobre el Estatuto de Cataluña, es contra lo que se propone luchar sin descanso, de un modo violento y tenaz el reciente bloque nacional, de cuyo manifiesto, aunque fragmentariamente tienen ya conocimiento los lectores. No pretendo ni mucho menos en estos renglones hacer un comentario o glosa del documento en cuestión al que juzgo por muchas razones de una oportunidad histórica evidente. Día llegará para ello. Me interesa hacer constar solamente este aspecto destacado de la naciente organización para oponerla como nota distintiva a una de las características del sistema actual. El bloque propugna, ante todo, por una línea de actuación definida y transparente. Entiende, a la vista del panorama actual, que una urgente revisión es necesaria en las bases esenciales sobre las que se halla edificado el viejo y carcomido edificio del Estado liberal. Señala los trazos generales del Estado futuro. Afirma la unidad. Exalta la jerarquía. Agrupa a las clases. Fortifica y enaltece al Ejército, columna vertebral de la Patria. Excita a los españoles a salvarse por sí mismos. Exige imperiosas urgencias en el plazo para realizar esta reforma o mejor dicho, edificación del Estado. Para ello se precisa la conquista del Poder inmediata. Y se preconiza también como método una táctica nueva desenfadada y rotunda, opuesta y contrapuesta a todo lo que más arriba hemos denunciado y comentado del régimen presente. Una política clara, de la que esperamos todos para el porvenir los mejores y más halagüeños resultados.

Antena de "El Diario Vasco"

LA FANTASIA REPARTIDA

Se habla de la fantasía de los poetas. Pero los industriales y los comerciantes les sobrepasan a veces. En San Sebastián existía años atrás una carbonería a la que tituló "La Dalia Azul". En Barcelona una bastonería se llama "Al Gallo de Morón". Una tienda de modas "La física". Una tienda de libros "La lira". Ayer, paseando por esas calles, vimos algunos rótulos de otra índole, de los que dan idea de la confianza en sí mismos. Una tienda tiene por rótulo Gómez, otra Ruiz, por ejemplo.

Pero es que todo es relativo. En cierta ocasión conversaban unos amigos de los cuales se lamentaba uno de no haber tenido hijos en su matrimonio.

—Están ustedes mejor así, opinaba el otro.

—Sí, decía el primero. Pero el hombre aspira siempre a perpetuarse. A que su apellido no se extinga.

—¿Cómo se apellida este señor?—inquirió, discretamente, un tercero.

—Pérez.

CAPRICHOS FREUNDIANOS

Por cierto que...

Lo hicimos notar el otro día. El fiscal de la Audiencia provincial de Guipúzcoa es el señor Remacha Cadena. No es este el solo caso en que pudiera creerse que el apellido influye en la vocación. El señor Cadarso ha sido director general de Prisiones. (En este caso, el aludido se quedó corto). Pero hay otros casos—lo que revela que cualquier tesis encuentra apoyaturas en la realidad—en que el apellido es la negación del temperamento. Conocemos Vagos que son trabajadores. Y cajeros de Banca que son Ladrones de Guevara. Y Corderos a los que se debe mirar con cierto cuidado. Aunque, por ejemplo, estén casados con una Guisado. Lo que determina que las cónyuges sean Guisado de Cordero y los hijos Corderos Guisados.

UN INCOMPRENDIDO

González Peña es un incomprendido. Durante unos días las prensas se hartaron de llamarle cabecilla de la revolución asturiana. Y pintaron su odisea a través de los montes. Portador de los 14.000.000 de pesetas del Banco de España de Oviedo.

Dijeron, con un ensañamiento terrible, que era él el Deus ex machina de los actos de vandalismo cometidos por los rojos: de los incendios, de los saqueos, de los asesinatos, de las violaciones, de todos los crímenes abominables de la abominable revuelta minero-marxista.

Las prensas están condenadas. Son tendenciosas, son falaces.

González Peña, es un bendito. El no era cabecilla de nadie. El no robó—cayó por casualidad, por pura casualidad, en un camión que transportaba la plata acuñada—. No dirigió la matanza. Y si mató fué en legítima defensa. No fué el autor de los incendios que motivaron la colocación del famoso cartelito en la calle de Ulla: "Aquí fué Asturias". Su papel en esta faceta del episodio fué el de un espectador romántico...

Todo esto y algunas cosas más las ha repetido, con lágrimas en los ojos, el "caudillo" asturiano ante la Comisión de Suplicatorios en la hora de las responsabilidades

Todos quieren parecer unos Santos. Los santos inocentes, que adelantaron su día.

DE TIEMPOS ATRAS

Y ahora que están otra vez de actualidad las "apariciones" vamos a recordar un episodio de los muchos que nutren el anecdotario tejido alrededor de la campa de Ezquioga.

Entre aquel popurrí de candideces e invenciones, con tremolar de banderitas y arcos de espadas sobre las milagrosas imágenes, surgían algunos detalles ajenos al misticismo a que obligaba el medio ambiente. Uno de ellos es éste: Un "visionario", joven y buen mozo, uno de aquellos rústicos pseudoprofetas que eran llevados y traídos en volandas—léase "roadster"—por virtuosas señoras de cuya recta y piadosa intención no osaremos dudar, tuvo cierto día un "éxtasis" prolongado. Al volver a su ser natural fué interrogado por la dama protectora sobre el sentido de la "visión".

Patxi—llamémosle Patxi, aunque puede nuestro hombre no ser el famoso de Ataun—resistíase a contestar. Tornaba la dama a insistir en su interrogatorio y Patxi mantenía su resistencia con una tozudez digna del baturro del cuento.

Este mutismo del "gizon" era ya un acicate para la curiosidad, muy natural, de la fervorosa señora, que volvía, por enésima vez, a la carga con esta pregunta:

—¿Y qué te ha dicho la Virgen?

Por fin Patxi, ruboroso y como a regañadientes, en su mal aprendido castellano, contestó:

—¡Que casarme hagas con tu sobrina!

La respetable y piadosa dama de nuestra historia perdió desde aquel momento su encendida fé en los "milagros" de Ezquioga.

LEA USTED
"El Diario Vasco"

Las adhesiones al Bloque Nacional

Una circular de Renovación Española

Renovación Española ha dirigido a sus organizaciones provinciales la siguiente carta, en la que fija la posición del partido ante el nuevo Bloque Nacional.

«Señor presidente de Renovación Española de

Muy señor nuestro:

El Comité de Organización Provincial de Renovación Española, ante las consultas apremiantes que de casi todos los Comités de provincias ha recibido, referentes a la posición de nuestro partido ante la creación del Bloque Nacional, y no ocultándosele la importancia, y más aún la necesidad, de definir aquélla, en su reunión del 11 del actual ha redactado la nota que enviamos a usted para conocimiento y orientación de la Junta directiva, la que podrá hacer de la misma el uso que crea conveniente y que su prudencia le aconseje.

Aunque ello pudiera parecer innecesario, queremos hacer resaltar que esta circular ha sido redactada interpretando en todas sus partes el credo de nuestro partido, y los acuerdos tomados en la reunión de la Junta directiva y Consejo Nacional, celebrado el día 3 del actual mes, yendo avalada con la aprobación completa del Comité Ejecutivo, a cuyo examen ha sido presentada por la importancia del asunto.

Dividimos para mayor claridad, la materia a exponer en tres puntos.

Primero. Definición del bloque.

Segundo. Puntos de coincidencia de los partidos que le informen, y

Tercero. Posición de Renovación Española ante el Bloque Nacional.

I. Qué es el Bloque.—La unión de partidos y de personalidades no afiliadas a ninguno de ellos, coincidentes «en algunos punto de importancia suma», a defender los cuales van, «sin abandonar la disciplina política de sus organizaciones», aquéllos que en ellas estuvieran encuadrados (de los párrafos I y VI del manifiesto).

II Cuáles son los puntos de coincidencia.—En el párrafo VI del manifiesto se expresa de una manera taxativa que las organizaciones que forman el Bloque han acordado coincidir en una actuación pública «delimitada» por estos dos principios: La afirmación de España unida y en orden.

III. Posición de Renovación Española ante el Bloque.—Nuestro partido siempre propugnó la Unión de Derechas. Para ello «salvó su ideal fundamental», cuanto para conseguirlo fué preciso sacrificar. En primer lugar, posiciones personales, y las ventajas naturales que de una actuación separada se pudieran originar.

Si siempre fué esa nuestra posición, menos podía variar ante el Bloque Nacional, la mayoría de cuyas orientaciones son las nuestras, debiéndose tener presente que si algunos puntos no entran de lleno en nuestro programa, ello es debido a que, siendo el manifiesto expresión de la coincidencia de varias tendencias políticas, es natural que su contenido no exprese de una manera absoluta» el ideario de Renovación Española. Por ello, naturalmente, la firma por nuestro partido del referido documento, no indica, ni puede indicar, que haya variado en un sólo punto los postulados de nuestro programa.

Renovación Española va a la constitución del Bloque Nacional, con la lealtad que siempre acudió a todas las uniones; pero ha de cuidar mucho, ahora más que nunca, de acusar fuertemente su personalidad, e intensificar en todo lo posible la propaganda de nuestros principios, como han de hacerlo y ya lo tienen anunciado los demás partidos componentes del Bloque. Para ello este Comité de organización provincial acordará, rapidísimamente, en perfecta inteligencia con ustedes, el plan a seguir.

Fué acuerdo de la reunión celebrada el 3 del actual a que antes nos referimos, aprobando las manifestaciones hechas por el vicepresidente del partido, señor Calvo Sotelo, que allí donde existan organizaciones tradicionalistas y de Renovación, el Bloque, sólo existirá como nexo de de unión, a modo de un Comité de enlace entre ambas y aquellas individualidades que se quieran sumar a él, y no a los partidos. Que allí donde no existieran tales organizaciones, se creen inmediatamente, para de esa manera conseguir que el Bloque sólo actúe como nexo de unión. Y que únicamente en aquellos sitios en que fuera imposible de momento la creación de organismos tradicionalistas y de Renovación, sea entonces el Bloque Nacional quien, sin perjuicio de estimular la formación de aquellos, recoja esas fuerzas nacionales para sumarlas al esfuerzo que es necesario hacer por todos para sacar a España del Estado en que se encuentra.

Quede únicamente por decir a ustedes que aquellos firmantes del manifiesto que pertenezcan a nuestro partido, lo hacen (como se puede leer en el párrafo VI del documento) «sin abandonar la disciplina política de las organizaciones a que pertenecen». Por lo tanto, deberán siempre en cuantas actuaciones hayan de tomar parte, atenerse y seguir las instrucciones que los elementos directivos del partido den en cada caso.

Creemos que con sólo lo anteriormente escrito, tendrán ustedes suficiente para quedar perfectamente impuestos de la conducta a seguir. Pero si alguna duda tuvieran consúltenos sobre cualquier punto, e inmediatamente tendrán nuestra contestación. Y si fuere necesaria nuestra visita para la formación del elemento de enlace, iríamos para ayudar a ustedes a resolver las dificultades que de momento pudieran presentarse.

Comité de organización provincial.—El presidente, A. Serrano Jover».

PREPARATIVOS PARA EL PLEBISCITO DEL SARRE

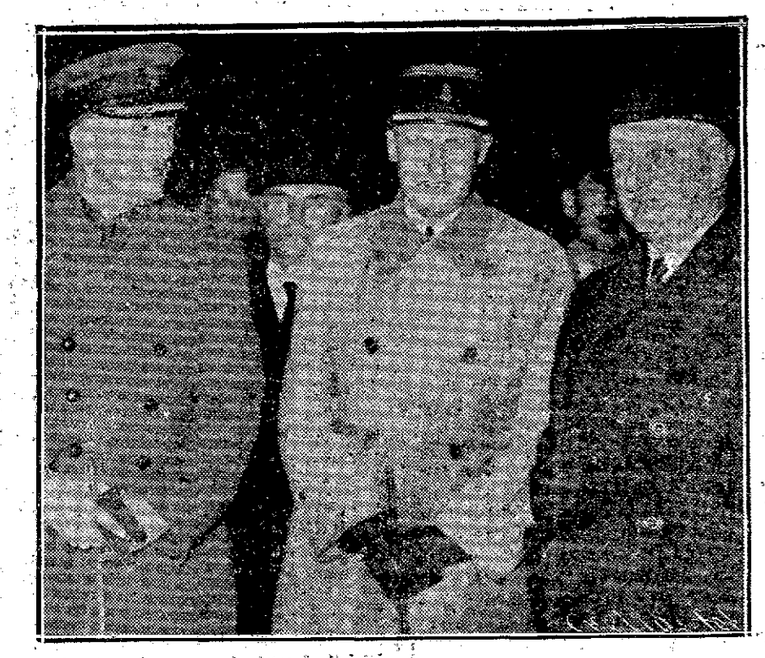

El mayor general Brid, comandante de la cuarta división de Infantería, que ha tomado el mando de la fuerza internacional encargada de asegurar el orden en el Sarre. La fotografía se refiere a su llegada a París, de paso para el Sarre

VIDA MUNDANA

Pasado mañana, festividad de Santo Tomás, celebrarán sus días los Condes de Buena-Esperanza, Clavijo y Rodezno y señores de Galdós, Rivero, Alda, Allende, Silvela y Liniera.

LOS QUE VIAJAN

Para su finca de Extremadura han salido los marqueses de Ximénez de Tejada, nacida ella Casilda Montenegro y Hurtado de Mendoza.

—Salieron para Madrid los marqueses de Bajamar.

—Han pasado unas horas entre nosotros, regresando a la capital, la duquesa viuda de Santoña y su hijo don Jaime Mitjams.

—De sus propiedades de Soria y Alfaro han llegado a ésta los señores de Montenegro (D. Ramón) e hijo don Leandro.

—Salió para Madrid el conde de Casa-Laspuety.

NOTAS DIPLOMATICAS

Ha salido para Roma, con el fin de posesionarse de su nuevo cargo como embajador del Brasil en el Vaticano, el eminente diplomático don Luis Guimaráes, acompañ. de su bella esposa.

La partida de los señores de Guimaráes ha sido sentidísima en los medios sociales, por las grandes simpatías con que contaban.

VARIAS

Para el arquitecto don Enrique Colás ha sido pedida la mano de la bella señorita Teresa Polo.

—Sufren una ligera afeción gripal los señores de Gaytán de Ayala (D. José).

Celebraremos su pronto restablecimiento.

—Ha dado a luz dos robustos niños la bella señora de Aizpuru, nacida María Luisa Carrero.

Nuestra cordial enhorabuena.

—Se halla gravemente enfermo el ex gobernador don Rufino García Larrache.

Hacemos votos por su pronta mejoría.

—Hemos tenido el gusto de saludar repuesta ya de su enfermedad, a la encantadora señorita María del Carmen Lanz Berrondo. Lo celebramos.

NOTAS DE LUTO

En Pamplona ha dejado de existir en plena juventud, después de rápida dolencia, la distinguida señora doña Juana Martínez Artola de Larrache.

La noticia al ser conocida en San Sebastián ha producido penosísima impresión.

Acompañamos de todo corazón en su dolor a la familia de la finada entre los que figuran queridos amigos nuestros.

CLUB TENNIS

El viernes, festividad de Santo Tomás, habrá the-danzant amenizado por una orquestina.

Este número ha sido visado por la censura

VIDA MUSICAL

EXTRANJERO

En París, en el viejo salón del Châtélet, se han estrenado tres "chansons" de Ravel sobre ritm oespañoles, una canción romántica en ritmo de guajira; la canción épica escrita en zortziko y una canción báquica en tiempo de jota: las tres sobre un texto de Paul Morand.

Dice André George que un rayo de grandeza pasa por el zortziko, una obra maestra que honra la producción del autor de "La Valse".

Martial Singhers obtuvo un éxito personal en la interpretación de las obras de Ravel, y toda la crítica parisién está acorde al considerar que el maestro vasco-francés ha escrito una página más tan digna de figurar con las precedentes que todos admiramos.

—o—

En la Opera se ha efectuado la reposición de "Salomé", de Strauss, cantada por Marjorie Lavrance, la prestigiosa cantante australiana.

Marjorie Lavrance triunfa como poseedora de un bello registro vocal, pero su interpretación de la heroína del escabroso drama de Wilde ha suscitado diversas opiniones.

Henri Malherbe en "Le Temps" considera que Marjorie Laorance está mucho más identificada con la versión de Strauss —brutal y trivial al mismo tiempo—que la refinada y grácil que cabe esperar del complejo wildeniano.

Las censuras han estado unánimes en un punto.

En considerar la banalidad y la pobreza de la música de Strauss, que se esconde bajo una orquestación trepidente.

—o—

Con ocasión del X aniversario de la muerte de Puccini, Fanny Heldy ha interpretado en el mismo teatro "Tosca" y "La Boheme".

Esta contumacia de servir al público tan reiteradamente las mismas obras, priva al público de conocer al último de los operistas de la escuela italiana en una de sus facetas más interesantes.

La que se desprende del "Tríptico" (H. Tabarro, sor Angélica, Gianni Schichi). Un Puccini sin recursos melodramáticos, sin melodías cortadas, pero en posesión de todos los resortes expresivos. Un Puccini casi ignorado en fin, pero que merece conocerse.

—o—

Henry Brunierés prosigue su campaña paar lograr estrenar en París la última para lograr estrenar en París la última vola del figlio cambiato", libreto de Pirandello y cuyo estreno en Roma merced a la cábala política, adquirió caracteres parecidos a la batalla de "Hernani".

A. de E.

DON ANGEL MOLINA ALCARAZ

El popularísimo «speaker» de Unión Radio que con tantas simpatías cuenta en San Sebastián y a quien nuestro Ayuntamiento le ha recompensado por su admirable comportamiento durante los sucesos revolucionarios de Octubre.

Los deportados por los soviets

En la zona aurífera de Siberia

Establecimiento del destajo para amenguar el número de muertos por inanición

Desde Vitim, a orillas del Lena, en la zona aurífera de Siberia, próxima al océano Glacial Artico, envía al «Corriere della Sera» unos reportajes sobre la vida en aquella región un redactor especial llegado a tan remotos parajes en aeroplano. De la crónica, extractamos algunos puntos que pueden tener interés para nuestros lectores.

Hay en la zona aurífera, trabajando en las minas, millares de deportados por el régimen soviético, generalmente por delito de desafecto al mismo, pues ya se sabe que otros delitos de mayor importancia se castigan en Rusia por un procedimiento mucho más rápido.

Hasta las minas de oro llegaron los deportados en conducción ordinaria, a pie los hombres y mujeres jóvenes, en carreta los enfermos o los ancianos, sin más descanso que el indispensable para continuar el camino y el necesario para abrir, de vez en cuando, una fosa y enterrar a los que iban cayendo. El aprovisionamiento de los deportados resulta, como es de comprender, extraordinariamente difícil, y en las épocas de penuria atravesadas por la población de Rusia entera, aun en los centros mejor provistos, los pobres habitantes de la región aurífera hubieron de esperar por mucho tiempo, entre los tormentos del hambre, convoyes que no llegaban.

La presión fiscal del Gobierno ruso sobre la producción de oro de los yacimientos, es implacable. Un alto funcionario del soviet, un militar y un policía, aparecen diariamente al caer de la jornada para recoger el producto y enviarlo a la lejana Moscú. No es eso sólo. El corresponsal cuenta cómo se ha llegado al secuestro personal para averiguar la procedencia de cualquier pequeña pieza de oro. «Tu hija está en nuestras manos—le escribían a un padre—. Si no nos dices de dónde ha salido el anillo nupcial, no la volverás a ver».

La captura del oro adquiere proporciones febriles. El corresponsal ve un cementerio completamente excavado, donde no queda cubierta una sola tumba, donde yacen por el suelo las cruces y las piedras destrozadas. Se había removido todo par ir arrancando de los cráneos las piezas de oro que hubiese en las dentaduras de los difuntos.

Uno de los habitantes de la zona le cuenta al periodista una novedad: ahora se trabaja a destajo, ahora es posible prolongar aún más la jornada y el esfuerzo para obtener un rendimiento superior a los noventa o cien rublos mensuales, con los que no se podía ni mal comer. El soviet decidióse a establecer el sistema de destajo, en vista de que las muertes por hambre y los suicidios se producían con aterradora frecuencia, como secuela de la espantosa necesidad que padecen los deportados.

Así viven los que han cometido, a juicio de la policía rusa, algún delito de «sabotage» contra el régimen soviético. Los únicos seres felices de aquel territorio, según el testigo presencial de tanta miseria y sufrimiento, son los nómadas salvajes, de ojos pequeños y oblícuos, que han nacido entre aquellos hielos y viven de la caza y de la pesca.

MEDIDA ACERTADA

Hasta el día 25 son válidos los sellos de Pablo Iglesias

El señor administrador principal de Correos nos comunica que según orden telegráfica recibida en la Administración de Correos de esta capital la correspondencia franqueada con sellos de treinta céntimos de la efigie de Pablo Iglesias, deberá cursarse con normalidad, hasta el día veinticinco del corriente mes inclusive siempre que dichos sellos sean legítimos.