

## HOSPITAL DE LA CRUZ ROJA DE SAN SEBASTIÁN 1930



Foto 1 Hospital María Cristina. Escuela de Damas Enfermeras de San Sebastián 1917

### LA CLÍNICA HOSPITAL DE LA CRUZ ROJA

#### EL ACTO INAUGURAL DE HOY

A las once de la mañana de hoy día 1 de octubre, se verificará la solemne inauguración, del Hospital Clínico de la Cruz Roja, levantado en el barrio del Antiguo de San Sebastián, en el mismo sitio donde se hallaba el primitivo, que ha venido funcionando desde su creación (1).

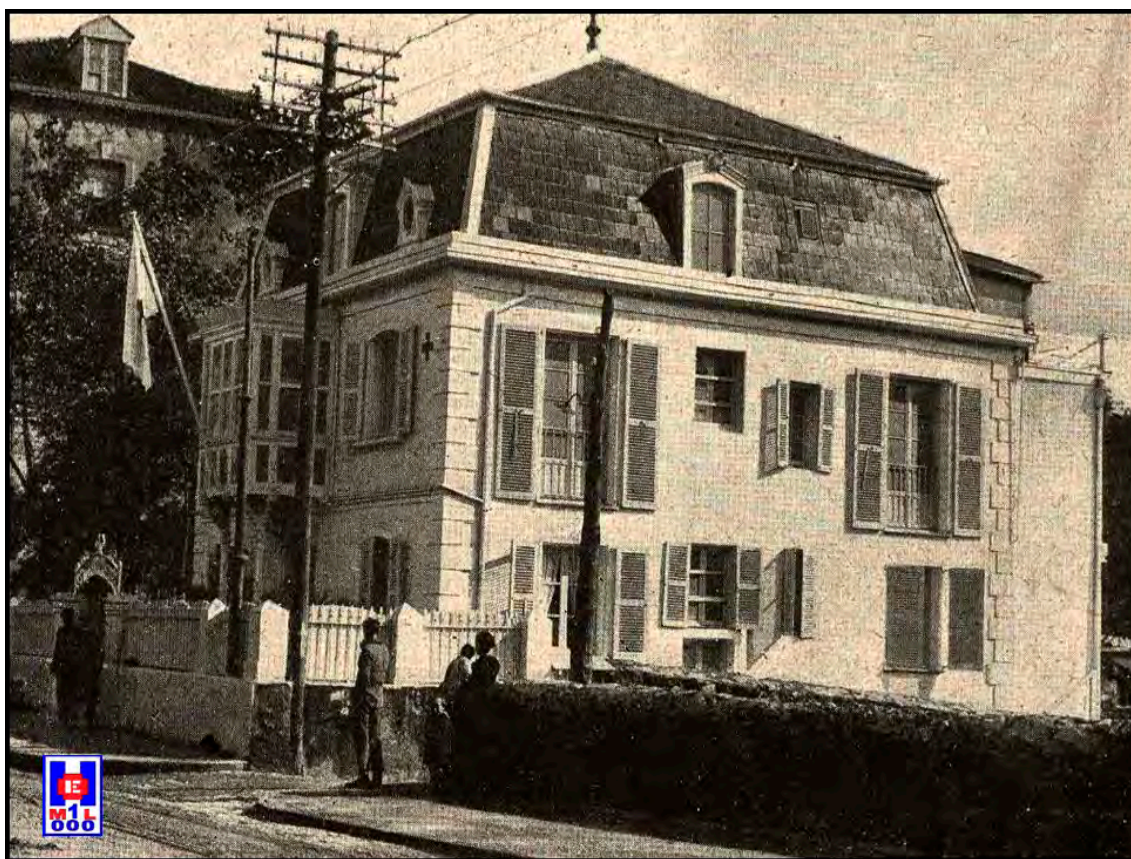
Al acto, asistirá la familia Real, las autoridades locales y los invitados.

Primeramente se bendecirá la capilla, el oratorio de las Hermanas Hijas de la Caridad y todas las dependencias del edificio.

Después se celebrará una misa de réquiem, por el alma de la Reina doña María Cristina (q. e. p. d.), fundadora de la institución, oficiando el prelado de la diócesis, doctor Múgica, quien después de la misa dirigirá la palabra a los asistentes.

Terminada la ceremonia inaugural se verificará en el palacio de Miramar la imposición de brazaletes a las Damas Enfermeras de las Asambleas de San Sebastián, Vitoria, Pamplona, Irún y Tolosa (1).



Foto 2 Proyecto del nuevo edificio de la Cruz Roja destinado a Dispensario y Hospital en Villa María Cristina, antiguo “hospitalillo” de la Cruz Roja en el Barrio del Antiguo. Aprobado por el Ayuntamiento en pleno el 9 de febrero de 1929

## LA NUEVA CLÍNICA DE LA CRUZ ROJA

**Desde hoy cuenta nuestra ciudad con una nueva Clínica de primer orden**

*La disposición especial de todos los servicios es perfecta y conforme con todos los adelantos de la Medicina y de la Cirugía. Los servicios se sostienen, principalmente, por la caridad de personas pudientes y entidades y Corporaciones locales. La nueva casa se halla regentada por las Hermanas Hijas de la Caridad de San Vicente de Paúl, asistidas por enfermeras, entre las que figuran señoritas de la buena sociedad donostiarra, presidiendo la Junta local S. A. R. la infanta Beatriz*

**Detalles del nuevo edificio y descripción de sus Salas, Dispensario, Capilla, etc.**

En la calle Matía del populoso barrio del Antiguo, se alza un edificio, de líneas simpáticamente correctas, que obedecen a un solo y serio estilo, de moderna construcción, uno de cuyos ángulos remata un ancho torreón especie de torre del homenaje, donde ha de flotar al viento la enseña de la Cruz Roja (2).

Edificio aislado, cuya fachada principal de tres pisos, es de sobria arquitectura en la que manda la recta clásica que dominó siempre y que parece llevar aparejados la seriedad y



el buen gusto en las construcciones. Treinta y tres ventanas sencillas, sin adornos, ni abigarramientos de ninguna clase, guardando la simetría que permiten las condiciones del edificio, conjuntan agradablemente la fachada que parece pregonar el destino que ha de darse al edificio, si una ancha puerta no llevase en el medio punto, la inscripción aclaratoria “**Clínica de la Cruz Roja**” (2).



Foto 3 Alegre y bello hall de la nueva Clínica de la Cruz Roja. Photo Carte. La Clínica de la Cruz Roja. El DÍA. Año I. Número 105. Páginas 8 y 9. Miércoles, 1 de octubre de 1930

### **CÓMO EMPEZÓ EL SANATORIO**

Hace unos doce años en 1918, existía en este mismo sitio un pequeño chalet, con su jardincito afrancesado a la entrada y amplia huerta en la parte posterior. En aquella fecha S. M. la **Reina doña María Cristina** (q. e. p. d.) estableció en San Sebastián la Cruz Roja Española, creando una Junta presidida por la Augusta benefactora de la Ciudad y adquirió y cedió a la Asamblea aquel Chalet y aquellos terrenos instalándose allí el **Hospital de la Institución** y la **Escuela de las Damas Enfermeras**, siendo nombrado Director del mismo el doctor don **Luis Egaña Monasterio**, que desempeñó dicho cargo con gran celo y abnegación hasta su reciente fallecimiento siendo secundado en su labor por los doctores **Luis Ayestarán Gabarain** que durante largo tiempo prestó sus valiosos y desinteresados servicios a la Institución, **Román Marticorena**, **Miguel Kutz**, **Agustín Uzcanga**, **Nemesio Mendizábal**, **Román** y **Leandro Aramburu**, **Julio Maeso**, **José Goiburu Larumbe** y **Fernando Asuero** (2).

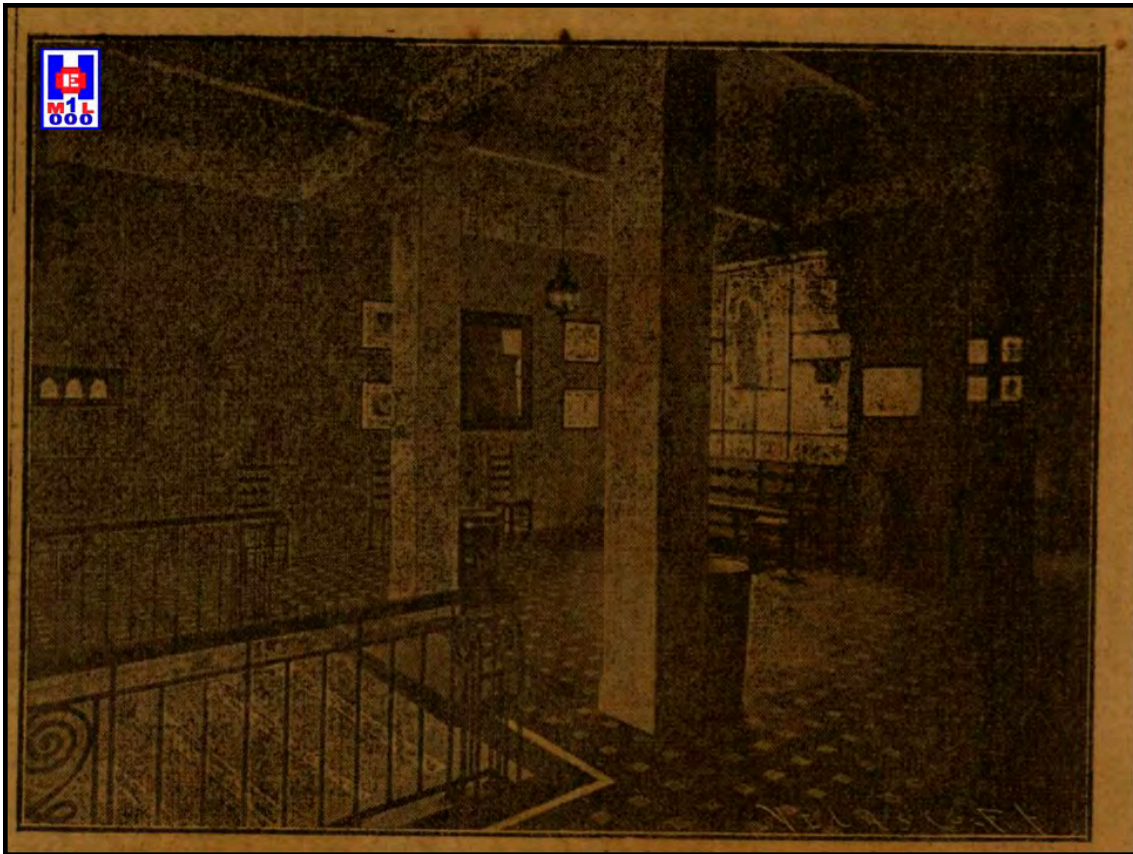

Foto 4 Fachada principal del edificio en que ha quedado instalada la nueva Clínica de la Cruz Roja. Photo Carte. El DÍA. Año I. Número 105. Páginas 8 y 9. Miércoles, 1 de octubre de 1930

Al fallecimiento de don **Luis Egaña**, fue nombrado Director el eminente cirujano doctor **Leandro Martín Santos** que durante varios años trabajó en los Hospitales de la Cruz Roja en la campaña de Marruecos.



Al fallecimiento del doctor **José Goiburu Larumbe**, fueron nombrados los doctores **Tomás Tellería** y **Aurelio Maeso** y más tarde han sido agregados al cuadro médico del Hospital a los doctores **José María Zurriarrain**, **Fernando Castañeda**, **Eduardo Nafría** y **Santos Balda** (2).

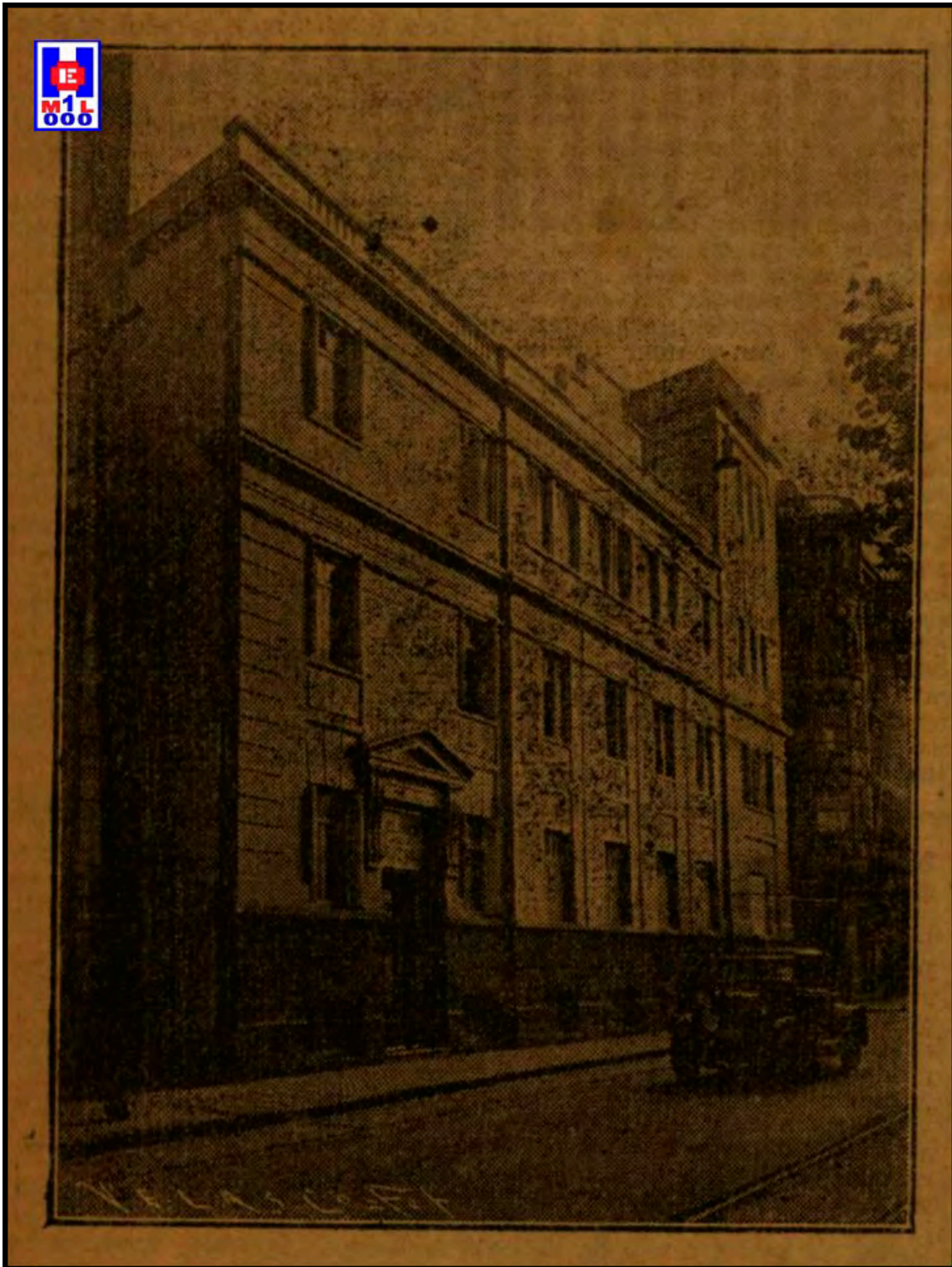

Foto 5 Un rincón de la sala de curas y esterilización. Photo Carte. El DÍA. Año I. Número 105. Páginas 8 y 9. Miércoles, 1 de octubre de 1930

### **EN LA PAZ Y EN LA GUERRA**

En tiempo de paz el **Hospital de la Cruz Roja** cumpliendo su misión prestó ayuda a todos los necesitados que la solicitaban y cuando en el año 1921 ocurrieron los sucesos de Marruecos, la Asamblea Local de esta capital lo puso a disposición de Sanidad Militar siendo nombrado Director Militar del mismo al doctor **Justo Díaz Tortosa**.

Se requirió el auxilio de esta Asamblea para atender a mayor número de heridos del que podía ser instalado en el Hospital existente y la Asamblea instaló un Hospital anejo en **Chillardegui** y otro en las dependencias del **Palacio Real** (Palacio de Miramar), donde se atendió a más de 300 soldados heridos y enfermos (2).

Reinó de nuevo la calma en la nación y curados los heridos volvió la Cruz Roja a ocuparse del Dispensario y Hospital para pobres hasta el año 1923 en que de nuevo hubo de instalar un magnífico Hospital esta vez en el Gran Casino cedido por el Excelentísimo Ayuntamiento y que funcionó los años 1923, 1924 y 1925, atendándose a más de 700 soldados heridos que llegaban por tren a la Estación del Norte de San Sebastián (2).



Foto 6 La Reina, las Damas de la Cruz Roja y los soldados heridos en la Guerra de Marruecos en los jardines del Palacio Real (Palacio de Miramar) de San Sebastián, 1922

A partir de 1925 se ocupó de su labor en tiempo de paz auxiliando a los pobres pero considerándose insuficiente el local existente para lo que se deseaba hacer y se decidió edificar una Casa de nueva planta y a este efecto S. M. la Reina Doña María Cristina amplió el terreno adquiriendo uno inmediato, se derribó el antiguo edificio y se construyó el que dentro de breves días se inaugurará oficialmente (2).

Los gastos de la construcción del mismo han sido sufragados por la Asamblea Suprema, ascendiendo próximamente a unas 400.000 pesetas, sin incluir los muebles y comenzaron el 26 de febrero de 1928.

## **DONATIVOS Y SUBVENCIONES**

Para el sostenimiento del Hospital, la Asamblea Local no cuenta con más ingresos que las subvenciones otorgadas por Entidades y particulares que simpatizan con la humanitaria obra social que realiza esta Institución benéfica y los beneficios en las fiestas que organiza.

Sostienen camas las siguientes entidades y personas:

El Ayuntamiento de San Sebastián una cama, la Caja de Ahorros Provincial cuatro (dos para hombres y dos para mujeres), la Excelentísima señora marquesa de Caviedes, vicepresidenta de la Asamblea local una y otra el marqués de Caviedes, doña Teresa H.



viuda de Bermingham, Presidenta de la Junta del Hospital, en memoria de don Tomás Bermingham, una y una también la señora viuda de Egaña en memoria de don Luis Egaña, el doctor Fernando Asuero, la Casa Lizarriturry y Rezola, la Fábrica de los señores Kutz, las señoras de la Asamblea local, los señores de la misma Asamblea, y la Sociedad Pysbe, en memoria de S. M. la Reina doña María Cristina; en total 15 camas.



Foto 7 Damas Enfermeras de la Cruz Roja de San Sebastián. Hospital Gran Casino cedido por el Excelentísimo Ayuntamiento de San Sebastián y hoy en día Ayuntamiento. 1924

### LA NUEVA CASA

La Clínica de la Cruz Roja, para bien de los dolientes y honra de San Sebastián, comienza ahora una nueva etapa de su bienhechora existencia.

Un plan bien concebido y desarrollado conforme a las necesidades de todos los servicios a que ha destinarse el nuevo edificio, al unísono con los progresos de las ciencias y con todos los últimos adelantos en materia médico-quirúrgica, ha sido felizmente llevado a término por el ilustre arquitecto don **Luis Elizalde** (2).

En el nuevo edificio, nada falta, ni nada sobra, pues en él se ha llegado a la perfección, en el sentido humano de esta palabra.

Una sencilla escalera conduce al “hall” en cuyos muros se ve un hermoso retrato de la Reina Cristina, al lado del cual se hallan colgados cuadros fotográficos evocadores de pasados recuerdos, tales como la visita que hizo el rey don Alfonso XII a los coléricos de

Aranjuez, que le valió a S. M. al regreso, una de las ovaciones más grandes que le tributó su pueblo, el pueblo de Madrid. Unas fotos de operaciones y visitas de la Reina y sus augustos hijos al **Hospital de San José y Santa Adela**, en Madrid.



Foto 8 Fachada principal del edificio en que ha quedado instalada la nueva Clínica de la Cruz Roja. Photo Carte. El DÍA. Año I. Número 105. Páginas 8 y 9. Miércoles, 1 de octubre de 1930



Entre dos ventanales de cristales policromados con los escudos de España y de la Cruz Roja, se ha colocado el Sagrado Corazón de Jesús (2).



Foto 9 Damas Enfermeras donostiarras con las medallas de la Cruz Roja. Foto Pascual Marín, 1945

En la misma planta se hallan la Dirección, Administración y la sala de Juntas, amuebladas estilo vasco, con sencillez y elegancia y Dispuestas de tal forma, separados por tabiques de corredera, para que en las Juntas generales, de los tres departamentos se pueda hacer uno sólo amplio y hermoso. Adornan sus paredes buenos retratos de los Reyes y del doctor **Luis Egaña**.

En la misma planta se halla la capilla, de techo elevado, altos ventanales, amplio coro, con un armónium regalo de la reina doña Cristina, un bonito altar tallado en madera oscura, con esbelto templete y en una hornacina que recibe la luz del exterior por una bien dispuesta combinación, una Purísima Concepción, de talla, hermosa y artística, dando así lugar preferente a la Patrona de la Cruz Roja. Del centro de la iglesia pende una elegante lámpara y el resto de la iluminación es muy apropiado (2).

En la misma planta se encuentra el **Dispensario**, con entrada independiente, y con luces a un jardín situado en la parte mediodía del edificio.

El **Dispensario**, bien dotado de todo lo necesario con salas de helioterapia, Rayos X, corrientes eléctricas, cuartos de consulta, salas de espera con cómodos asientos, laboratorios, sala de Médicos, sala de consulta, amplia cocina de gas, lavadero, almacén,

ropería y planchado y también se halla la caldera de calefacción central que mantiene las salas a la temperatura que se necesite (2).



Foto 10 La capilla, de techo elevado, altos ventanales, amplio coro, con un armónium regalo de la reina doña Cristina, y en la hornacina la Purísima Concepción, de talla, hermosa y artística, dando así lugar preferente a la Patrona de la Cruz Roja

Próximas a la capilla se hallan la sacristía y el cuarto de enfermeras, con armarios personales, tocador, teléfono y sala de estudios para las clases de la Escuela de Enfermeras y cuarto de curas.

Hay además montacargas que comunican entre sí todos los pisos. La escalera, es de mármol blanco y en el hueco funciona un amplio ascensor. Así se hallan distribuidos la planta baja y el primer piso, pues por disposición de un desnivel entre la calle Matía y el jardín del edificio resultan así estas dos plantas del edificio (2).

## **PISOS SEGUNDO Y TERCERO**

La distribución del piso segundo es admirable; se necesita recórrelo para darse cuenta de lo bien dispuesto que en él se encuentra todo.

Una gran sala de enfermos pobres, para hombres y mujeres separadamente, con diez camas, watter y cuarto de aseo. Cuarto de enfermeras, con ventanas que sirven de mirilla para la sala de enfermos corrientes y la de graves, cuarto de baño, ropero, comedor y



galería para que los enfermos que pueden estar levantados, jueguen a las cartas, lean, fumen, en una palabra puedan hacer vida de sociedad.

En el lado derecho del piso se hallan las habitaciones de pago, que son ocho, la mayoría con dos camas, con timbres especiales, que encienden una luz roja sobre la puerta de cada habitación y así sabe enseguida la enfermera de guardia donde llaman o necesitan auxilios. Estos cuartos son completamente independientes y tienen watter, baño y otros servicios cada uno de ellos. Los muebles son sencillos y elegantes y cada habitación es de un color. Tienen también calefacción central (2).



Foto 11 S. M. La Reina Doña María Cristina, en unión del doctor Justo Díaz Tortosa y el Practicante Martín Galparsoro y las Damas Enfermeras donostiarras de la Cruz Roja en San Sebastián. Imposición de la insignia de la Cruz de Beneficencia a Carmen Resines. La Revista Azul. Año I, octubre 1925. Número 1

Son ocho habitaciones con trece camas y tienen una tribuna que da a la capilla y galería para descansar.

En el piso tercero haya instalado el oratorio para las Hermanas Hijas de la Caridad de San Vicente de Paúl, que están al frente de la Institución y son cinco Hermanas y dos agregadas de la Casa Cuna del Antiguo (2).

En el bonito altar del oratorio ocupa lugar preferente la imagen de la Milagrosa y las efigies de San José y san Vicente de Paúl y la puerta del Sagrario tiene una bonita pintura con el niño Jesús y el cordero. En uno de los muros de la capillita hay un Crucifijo de

talla, que le alumbran dos farolillos de color, y también en una elegante repisa, se ha colocado una Virgen del Pilar; el conjunto es muy agradable y tiene la capilla confesionario y comulgatorio y varios bancos cómodos y bien dispuestos.

Al lado está la clausura, con las habitaciones que ocupan las **Hermanas Hijas de la Caridad** y el comedor para las mismas.

Cerca se hallan los cuartos destinados a las chicas que prestan servicio en la casa, conteniendo cuarto de baño y aseo y el arranque de una escalera que comunica con la amplia terraza, de área casi igual a la planta del edificio, desde la cual se disfruta de un hermoso panorama, dominando el monte Igueldo, la Concha, Ayete y el barrio del Antiguo de San Sebastián (2).



Foto 12 Habitación de la Clínica de la Cruz Roja

En esta planta última, se halla la sacristía del oratorio y el despacho de la Madre Superiora donde la **Madre Pilar Romeu**, a quien tanto se admira y quiere en San Sebastián, guarda en lugares preferentes, retratos de toda la familia Real con cariñosísimas dedicatorias. En el despacho hay también una tabla con el Crucifijo, una Virgen del Pilar y una cruz con reliquias y los muebles correspondientes (2).

Siguen luego por este orden: Sala de anestesia, cuarto de médicos, sala de esterilización, donde se prepara debidamente todo el material y por una ventana se pasa a la sala de operaciones, después de haber estado el tiempo suficiente, en la “estufa Poupinell”, donde



todo el instrumento completamente aséptico puede emplearse sin temor a infección de ninguna clase.



Foto 13 Infantas Doña Cristina y Doña Beatriz. La Reina ENA (Victoria Eugenia de Battenberg) incentivó la participación de sus dos hijas en la Cruz Roja como voluntarias

El quirófano, pleno de luz, tiene todo lo necesario en las salas de operaciones y medios para poner la habitación a la temperatura que se precise, según los casos a operar.

Para los trabajos urgentes de noche, pende del centro del quirófano una lámpara, articulada, que además no arroja sombra en ningún sentido, como nos demostró el joven practicante de la Casa don **Martín Galparsoro**, ducho en el manejo de tantos aparatos como guardan vitrinas y armarios cuidadosamente.



Foto 14 Vista parcial de la parte posterior del edificio de la Clínica de la Cruz Roja de San Sebastián y entrada al Dispensario de la Clínica de la Cruz Roja. El DÍA. Año I. Número 105. Página 9. Miércoles, 1 de octubre de 1930

Esto es todo lo que contiene el nuevo Hospital, de la Clínica de la Cruz Roja de San Sebastián, pronta a inaugurarse, una de las más importantes de la benéfica institución, donde prestan servicios de enfermeras, su Alteza la **infanta Beatriz** y muchas aristocráticas señoritas de San Sebastián, la mayoría de las cuales sienten especial predilección por la institución a que pertenecen y a la que prestan señalado concurso, destacándose la señorita **Carmen Resines** atenta siempre al perfeccionamiento y reglamentación, desde el cargo que ocupa, de todo cuanto se relaciona con la Clínica de la Cruz Roja local (2).

### SOLEMNE ACTO

### INAUGURACIÓN DEL NUEVO HOSPITAL DE LA CRUZ ROJA

*Bendición del edificio y entrega de títulos y brazaletes a las nuevas Damas Enfermeras de Donostia, Vitoria, Pamplona, Irún y Tolosa*





misa réquiem en sufragio del alma de la Reina Doña María Cristina. Antes del Santo Sacrificio pronunció el señor Múgica, inspirada y elocuente plática ensalzando la caridad como virtud sublime y grata al Cielos recordando la que pródigamente practicó en esta ciudad la Reina Madre y felicitando a SS. MM. y augustos hijos por seguir tan alto ejemplo (3).

Terminada la misa, las reales personas recorrieron todo el edificio, examinando detenidamente las dependencias y servicios montados, escuchando las explicaciones que detalladamente daban la presidenta efectiva de la Cruz Roja guipuzcoana, la Infanta Doña Beatriz, el médico director doctor Leandro Martín Santos y la Madre Superiora de la Comunidad **Sor Pilar Romeu**, felicitando, muy efusivamente, a la Junta por haber conseguido que la Institución cuente en nuestra ciudad con un Hospital y Dispensario verdaderamente modelos en su clase (3).



Foto 16 Proyecto del Nuevo Edificio de la Cruz Roja destinado a Dispensario y Hospital, en la Villa María Cristina (Antiguo). Planta Piso Primero en la calle Matía número 7, octubre 1928. Joaquín Pavía y arquitecto Luis Elizalde. Archivo Histórico de San Sebastián, Expediente H-02438-31

Al mediodía se retiró la real familia entre las aclamaciones de los congregados y del populoso barrio del Antiguo, cuyos habitantes se encontraban en masa en los alrededores del edificio inaugurado, exteriorizando, muy efusivamente, su afecto y entusiasmo a nuestros Monarcas y demás real familia (3).

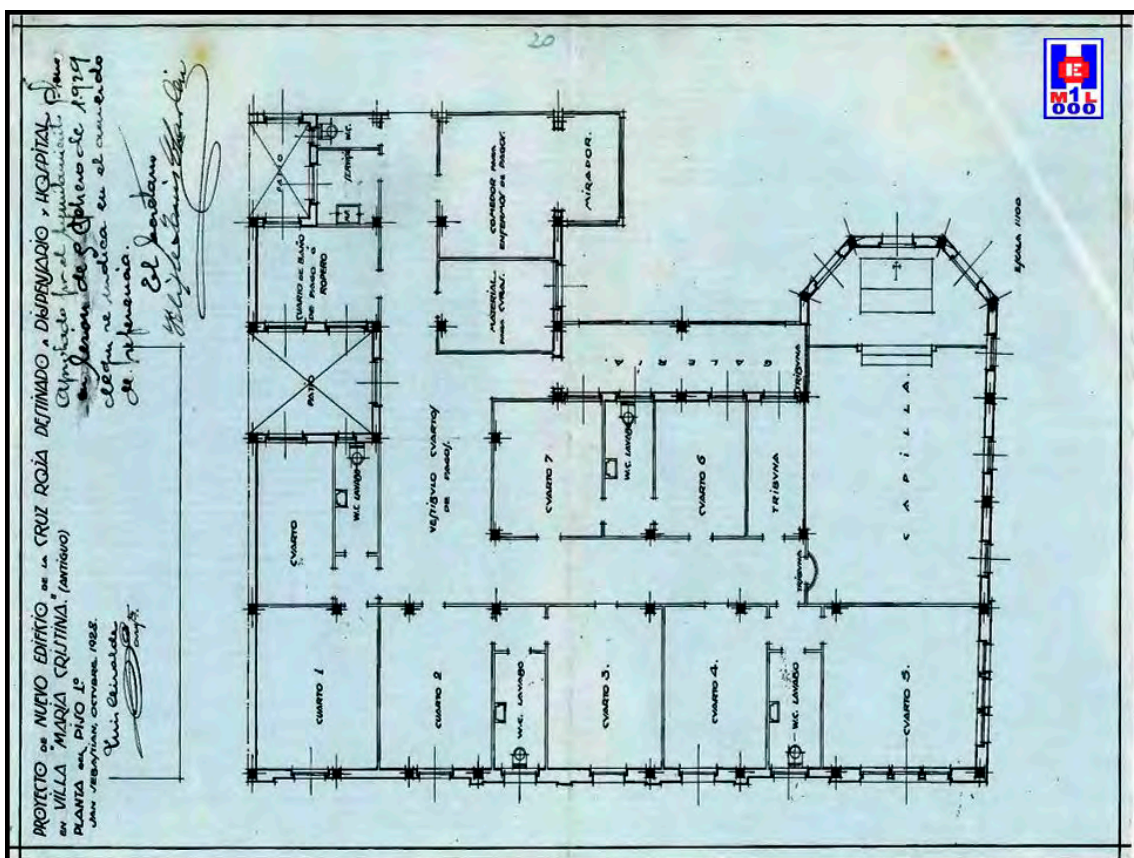

Antes de abandonar el Hospital S. M. el Rey, prometió a la Infanta Doña Beatriz y a la Junta que costearía perpetuamente una cama en el establecimiento, con cuyo generoso rasgo son ya 18 las camas que la Cruz Roja cuenta en una de sus salas, costeadas por entidades y personalidades.

Acto continuo la Junta directiva donostiarra, con los delegados de Vitoria, Pamplona, Irún y Tolosa, se trasladó al Palacio de Miramar, en uno de cuyos salones se verificó el acto de entregar los brazaletes y respectivos títulos a las Damas Enfermeras de las poblaciones citadas, aprobadas en el último curso.



Foto 17 Proyecto del Nuevo Edificio de la Cruz Roja destinado a Dispensario y Hospital, en la Villa María Cristina (Antiguo). Planta Piso Segundo en la calle Matía número 7, octubre 1928. Joaquín Pavía y arquitecto Luis Elizalde. Archivo Histórico de San Sebastián, Expediente H-02438-31

Presidió el acto S. M. la Reina, teniendo a su derecha a la **Infanta Beatriz** y a su izquierda al presidente – delegado don **Joaquín Pavía**; ocupando puesto, también, en la presidencia, el secretario don **Carlos de Uhagón**, la vicesecretaria señorita **Pilar Jordán de Urries** y la Superiora del Hospital Sor **Pilar Romeu** (3).

La Reina, como presidenta de la Cruz Roja española, se dignó entregar personalmente los brazaletes y títulos a las nuevas enfermeras que son las siguientes señoras, señoritas y religiosas de San Vicente de Paúl.

De **San Sebastián**: Doña Carmen Aladrén de Beguiristain; señorita María Josefa Arrieta Larrañaga; doña María Luisa Brunet de Santa Marina, señoritas Marina Cañedo-Argüelles; María Luisa Carrere; Juana Ceberio; Paquita Cruz; Sor Patrocinio Estrada; señorita María Luisa Gaytan de Ayala Londaiz; Sor Ezquiela García Rodríguez; señoritas Juana y Pilar Ibañez; Sor Valentina Leza; señoritas Valentina Maidagán; Josefa Oyarbide; Marcia del Carmen y Margarita Sánchez Isasa; Dolores Sasiain; Elvira Solabarrieta; Sor Loreto Soler; señoritas Ignacia Soraluze; María Eugenia Tuero; doña Mercedes Usandizaga de Miralles; señorita María Esperanza y María Teresa Vila; Pilar Zappino; María del Pilar y María del Rosario Zulueta.

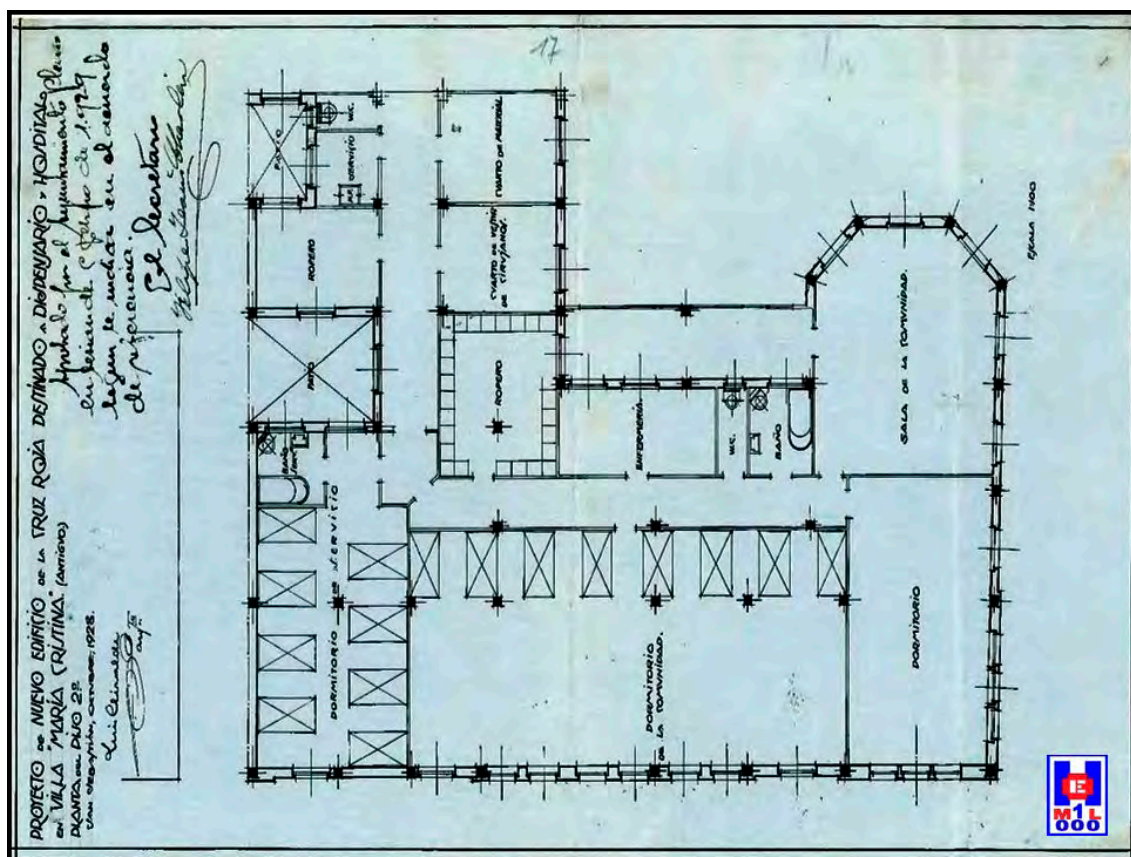

Foto 18 Médicos y Damas Enfermeras de la Cruz Roja con el alcalde D. José Martínez Ubago, 1935

De **Vitoria**: señora doña Julia Aniel de Quiroga; señoritas Mercedes Areizaga; María Jesús Bufanda; María del Carmen Casi; Mercedes Celis y María del Carmen Lombana.

De **Pamplona**: señoritas María Josefa García Tuñón; María Concepción Arraiza; Pilar Pérez; Ángela Uría; Margarita Irurzun; Josefina Galvete; Juna Marquina; María Basterra; Mercedes Irurzun; María Lourdes Nagore; María Ciga; Martina Sánchez Doussinague; Sor María Urbana; Sor María del Pilar Azcoiti; Sor Cita Abete y Sor Adela Abad.

De **Irún** (Guipúzcoa): Señoritas María Beltrán de Heredia; Antonia Donato; Josefa, Juana y María del Carmen Labourdette; Aurora Molinero; María Jesús Picavea; María Teresa Ponte; María Elena Zaragüeta; Sor Mercedes Banquels y Sor Pilar Cantarede.



De **Tolosa** (Guipúzcoa): Señora Pilar Ciriquiain; María Pilar, Luisa y María Eugenia Guevara y Maragarita Urquiola.

Una vez terminada la entrega, la Reina pronunció breves frases congratulándose del desarrollo que alcanza la Institución en estas provincias en beneficio de los desvalidos, felicitando a las nuevas enfermeras e instándolas a que cumplan con entusiasmo los caritativos deberes que se han impuesto (3).



Foto 19 Hijas de la Caridad con las Damas Enfermeras de la Cruz Roja de San Sebastián, 1927

### **LISTA DE DAMAS ENFERMERAS DE LA CRUZ ROJA**

Jefa actual: Señorita María Aurora Victoria. Señorita Carmen Resines; señorita Felisa Celaya; señorita María Luisa Pedroso; señorita María Belén Machimbarrena; señorita Consuelo Machimbarrena; señorita Asunción R. de Arancibia; señorita doña María Paz Montoya de Lamuela; señora doña Luisa Lizariturry de REzola; señora doña Luisa Ruíz de Díaz Montenegro; señorita Beatriz Victoria; señorita Rosario Pérez de Rada; señorita María Socorro Pérez de Rada; señorita María Victoria Careaga; señorita Consuelo Acha; señorita Modesta Acha; señora doña Mercedes de Abaroa; señora de Gallo; señorita Ana María Otero; señorita Lucía Iribarren; señorita Irene Ormaechea; señora doña Luisa M. de Petrirena; señora doña Luisa Martínez Artola; señorita Mary Flor Caudilla; señora de Le Jeune de Munsbach; señorita María Cristina Sánchez; señorita Carmen Garay; señorita Caya Lasterra; señorita María Luisa Murua; señorita Paloma Sanjuanena; señorita Pilar Galdós; señorita Carmen Galdós; señora de Merino; señorita Pilar Merino; señora de

Enriquez; señora de Zala; señora viuda de Tejada; señorita Blanquita Izaguirre; señorita Lola Bornás; Señorita María Jesús Ferrer; señorita Pilar Landía; señora Francisca Landía; señorita Amelia del Río; señorita María del Río; señorita Manolita Ferraz; señorita Ana María Ganuza; señorita Rosita Orbegozo; señorita Matilde Basterra; señora condesa de Fuentecilla; señora doña Elvira M. viuda de Egaña; señorita María Luisa Novallas y señorita Mercedes Novallas (3).

### EN EL BARRIO DEL ANTIGUO

#### AYER SE CELEBRÓ, CON GRAN SOLEMNIDAD, LA INAUGURACIÓN DEL HOSPITAL DE LA CRUZ ROJA

Ayer, a las once de la mañana, tuvo lugar la inauguración del nuevo Hospital de la Cruz Roja, establecido en el barrio del Antiguo.



Foto 20 Llegada de los Reyes de España e Infanta Beatriz en la inauguración del nuevo Hospital de la Cruz Roja. El Pueblo Vasco. Año XXVII. Número 9.438. Página 6 del jueves 2 de octubre de 1930

Asistieron al acto don **Alfonso XIII** y doña **Victoria**, los infantes **don Jaime**, **doña Beatriz** y **doña Cristina**, acompañados de la **señorita de Irujo**, la **duquesa de San Carlos** y el **marqués de Bendaña** y una selecta y numerosa concurrencia, entre la que vimos al alcalde don **Juan José Prado**, vicepresidente de la Diputación don **Luis Pradera**; delegado de Hacienda, presidente de la Audiencia **señor de la Campa**; comandante de Marina **señor Caveda**; ex alcaldes señores **Uhagón**, **Laffitte** y



**Beguiristain:** doctores Leandro Martín Santos; Román Aramburu, Eduardo Nafría; Fernando Castañeda; Carmelo Balda, Julio y Aurelio Maeso; Tomás Tellería; Raimundo Bueno, José Goiburu y Agustín Uzcanga; representaciones del Aero Club; Club Cantábrico; Club Náutico y otras entidades y distinguidas señoritas enfermeras (4).

El obispo de la Diócesis, ayudado por el párroco del Antiguo don **Juan José Lapeyra**; celebró una misa que había sido precedida por una breve plática. A continuación, los invitados recorrieron las dependencias de la Clínica, haciendo merecidos elogios de las mismas. Don Alfonso prometió costear a perpetuidad una cama, a cuyo fin entregará la cantidad precisa para que con su renta puedan sufragarse los gastos anuales de la misma (4).

Terminado el acto, los invitados firmaron en las hojas de un álbum colocado al efecto.



Foto 21 El nuevo Hospital de la Cruz Roja, en el Antiguo, que ayer fue inaugurado. La Voz de Guipúzcoa del 2 de octubre de 1930. Página 8. Foto Gueréquiz

### IMPOSICIÓN DE BRAZALETES

Poco después de la inauguración del nuevo Hospital, tuvo lugar en el Palacio de Miramar la imposición de las insignias y brazaletes a sesenta señoritas enfermeras, bajo la presidencia de las infantas Beatriz y Cristina (4).

Las nuevas enfermeras fueron felicitadas por la reina doña Victoria.

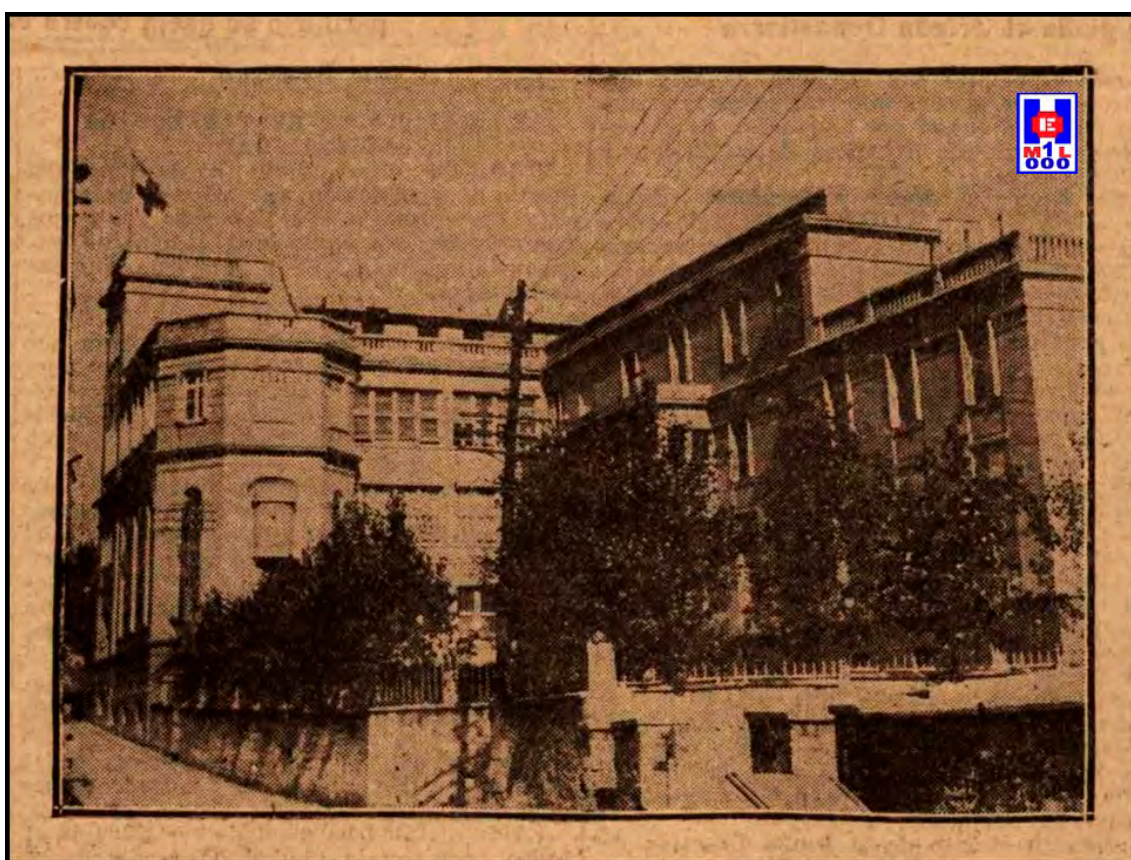
## SE INAUGURA LA NUEVA CLÍNICA HOSPITAL DE LA CRUZ ROJA

Ayer se inauguró oficialmente la magnífica **Clínica-Hospital de la Cruz Roja** de San Sebastián en que ha quedado convertido aquel hospitalillo que tan brillante papel desempeñó en los días crudos de la campaña marroquí (5).

Es un espléndido edificio de planta baja y tres pisos, cuyo proyecto pertenece al arquitecto donostiarra don **Luis Elizalde** y cuyo coste total se eleva a unas 400.000 pesetas.

El acto inaugural revistió una gran solemnidad.

A él concurrieron los reyes, con el infante don Jaime y las infantas doña Beatriz y doña Cristina, las autoridades y muchísimos invitados.



Foto 22 El nuevo Hospital de la Cruz Roja de San Sebastián en la calle Matía nº 7

También estuvo presente en la inauguración el obispo de la diócesis, a cuyo cargo corrieron la bendición del edificio y la plática y la misa celebradas en la preciosa capilla que aquél posee.

Durante la plática, el prelado recorrió muy justa y cariñosamente la figura de doña María Cristina, que fue el alma de la organización de la Cruz Roja (5).



Tras la ceremonia religiosa, la familia real y los invitados recorrieron todas las dependencias de la Casa, quedando maravillados de la pulcritud impecable y la sobria elegancia que se advierte en todos los detalles.

Luego, la familia real firmó en el álbum del nuevo establecimiento.

Don Alfonso se ofreció a costear a perpetuidad una de las camas del Hospital de la Cruz Roja.

En la actualidad, octubre del año 1930, hay hospitalizados en el nuevo establecimiento de la Cruz Roja, un hombre y tres mujeres.



Foto 23 Cuestación a favor del Nuevo Hospital y Dispensario de La Cruz Roja de Guipúzcoa en la plaza del Buen Pastor. Photo Carte, 1930

Lo mismo a la entrada que a la salida la familia real fue saludada por el presidente de la Cruz Roja local, don **Joaquín Pavía**, y objeto de manifestaciones de simpatía por parte del numerosísimo público estacionado frente al Hospital (5).

Terminada la ceremonia de la inauguración de la nueva Clínica-hospital de la Cruz Roja, se verificó en el Palacio de Miramar, la imposición de brazalete a varias enfermeras de la benéfica Institución, pertenecientes a las Juntas locales de San Sebastián, Vitoria, Pamplona, Irún y Tolosa (5).

### Agradecimientos

Esteban Durán León  
Anna Arregui Barahona  
Ion Urrestarazu Parada  
Fototeka Kutxa  
Nekane Flores  
José Luis Taules  
Amaia Auzmendi Izarrola  
Belén Martínez Menéndez  
Archivo Histórico del Ayuntamiento de San Sebastián. A todo su personal  
Donostiako Udal Artxiboa – Archivo Municipal de San Sebastián



Foto 24 Consulta del oculista en el Hospital de la Cruz Roja de San Sebastián. Foto Paco Marí

### **Bibliografía**

- 1.- La Clínica de la Cruz Roja. El DÍA. Año I. Número 105. Páginas 6. Miércoles, 1 de octubre de 1930
- 2.- La Clínica de la Cruz Roja. El DÍA. Año I. Número 105. Páginas 8 y 9. Miércoles, 1 de octubre de 1930
- 3.- Inauguración del nuevo Hospital de la Cruz Roja. El Pueblo Vasco. Año XXVII. Número 9.438. Página 3 y 6 del jueves 2 de octubre de 1930



4.- Inauguración del Nuevo Hospital de la Cruz Roja de San Sebastián. La Voz de Guipúzcoa. Año ILVI. Número 10.658. Página 8 del jueves 2 de octubre de 1930

5.- Se inaugura la nueva Clínica Hospital de la Cruz Roja. La Constancia. Diario Íntegro Tradicionalista. Año XXXIII. Número 9.762. Página 4 del jueves 2 de octubre de 1930



Foto 25 Damas Enfermeras y soldados sanitarios voluntarios junto a una tienda de campaña de la Cruz Roja en la carrera de motocicletas en el circuito de Amara organizado por el “Real Moto Club”. Foto Car, 1949

### **Otra Bibliografía**

Cruz Roja: Reglamento de 1939. Editado en San Sebastián. Manuel Solórzano Sánchez y Jesús Rubio Pilarte. Artículo publicado nº 287 con fecha 04-11/02/2005

<http://www.euskonews.com/0287zbk/gaia28702es.html>

La dama Enfermera. Enfermería y Cruz Roja. Vidas Paralelas. Manuel Solórzano Sánchez, Jesús Rubio Pilarte y Raúl Expósito González. Publicado el día 19 de marzo de 2009

<http://enfeps.blogspot.com/2009/03/la-dama-enfermera.html>

Creación de la Cruz Roja de Euskadi. Manuel Solórzano Sánchez. Publicado el sábado día 30 de enero de 2010

<http://enfeps.blogspot.com/2010/01/creacion-de-la-cruz-roja-de-euzkadi.html>

Hospital María Cristina de San Sebastián. Escuela de Damas Enfermeras de la Cruz Roja de San Sebastián. Manuel Solórzano Sánchez. Publicado el sábado día 18 de febrero de 2017

<http://enfeps.blogspot.com.es/2017/02/hospital-maria-cristina-de-san-sebastian.html>

Monumento Erigido a los Repatriados por la Cruz Roja en el Cementerio de Polloe de San Sebastián. Manuel Solórzano Sánchez. Publicado el domingo día 5 de febrero de 2017

<http://enfeps.blogspot.com.es/2017/02/monumento-erigido-los-repatriados-por.html>



Foto 26 Damas Enfermeras de la Cruz Roja y Hermana Hija de la Caridad de San Vicente de Paúl, descargando provisiones de un coche junto a la puerta de entrada del edificio de la Cruz Roja de San Sebastián. Foto Paco Marí, 1955

Carmen Resines Primera Concejal de España y de San Sebastián y Dama Enfermera de la Cruz Roja. Manuel Solórzano Sánchez. Publicado el lunes día 12 de marzo de 2018

<http://enfeps.blogspot.com.es/2018/03/carmen-resines-primera-concejal-de.html>

Pioneras Políticas. Carmen Resines y Josefina Olóriz. Primeras Concejales Donostiarras. Primeras Concejales de España. Damas Enfermeras de la Cruz Roja. Manuel Solórzano Sánchez. Publicado el viernes día 8 de marzo de 2019

<https://enfeps.blogspot.com/2019/03/pioneras-politicas-carmen-resines-y.html>

Sanatorio Quirúrgico del Doctor Martín Santos, 1936. Clínica Martín Santos. Manuel Solórzano Sánchez. Publicado el jueves día 17 de septiembre de 2020

<https://enfeps.blogspot.com/2020/09/sanatorio-quirurgico-del-doctor-martin.html>



La Reina Doña María Cristina, Presidenta de la Cruz Roja de San Sebastián 1922. Manuel Solórzano Sánchez. Publicado el lunes día 4 de enero de 2021

<https://enfeps.blogspot.com/2021/01/la-reina-dona-maria-cristina-presidenta.html>



Foto 27 Damas Enfermeras de la Cruz Roja de San Sebastián. Atendiendo a un soldado herido de la Guerra de Marruecos en la cama del Hospital Gran Casino cedido por el Excelentísimo Ayuntamiento de San Sebastián y hoy en día Ayuntamiento. Photo Carte. 27 de noviembre de 1924

### **Manuel Solórzano Sánchez**

Graduado en Enfermería. Enfermero Jubilado

**Insignia de Oro** de la Sociedad Española de Enfermería Oftalmológica 2010. SEEOF

Miembro de Enfermería Avanza

Miembro de Eusko Ikaskuntza / Sociedad de Estudios Vascos

Miembro de la Red Iberoamericana de Historia de la Enfermería

Miembro de la Red Cubana de Historia de la Enfermería

Miembro Consultivo de la Asociación Histórico Filosófica del Cuidado y la Enfermería en México AHFICEN, A.C.

Miembro no numerario de la Real Sociedad Bascongada de los Amigos del País. (RSBAP)

**Académico de número** de la Academia de Ciencias de Enfermería de Bizkaia – Bizkaiko Erizaintza Zientzien Akademia. ACEB – BEZA

**Insignia de Oro** del Colegio Oficial de Enfermería de Gipuzkoa 2019

Sello de Correos de Ficción. 21 de julio de 2020

[masolorzano@telefonica.net](mailto:masolorzano@telefonica.net)

# **ENFERMERÍA AVANZA**

**HOSPITAL DE LA CRUZ ROJA DE SAN SEBASTIÁN 1930. Publicado el sábado  
día 23 de octubre de 2021**

<https://enfeps.blogspot.com/2021/10/hospital-de-la-cruz-roja-de-san.html>