

"Mapa del lugar de nacimiento y evolución de la población de Donostia/San Sebastián"

Investigación cuantitativa, 2012



Martin Ugalde Kultur Parkea, Gudarien Etorbidea z/g
20140 ANDOAIN [GIPUZKOA]
943 59 30 06 / 608 018 512
idazkaritza@aztiker.com

ÍNDICE

1 FOTOGRAFÍA GENERAL ACTUAL.....	9
1.1 <u>LUGAR DE NACIMIENTO</u>	9
1.2 <u>ESTRUCTURA DE SEXO Y EDAD</u>	11
1.3 <u>SEXO Y LUGAR DE NACIMIENTO</u>	13
1.4 <u>EDAD Y LUGAR DE NACIMIENTO</u>	14
2 FOTOGRAFÍA DE LOS GRUPOS PRINCIPALES NACIDOS EN EL MISMO LUGAR.....	16
2.1 <u>PERSONAS NACIDAS EN SAN SEBASTIÁN</u>	16
2.1.1 <u>ESTRUCTURA DE EDAD Y SEXO DE LAS PERSONAS NACIDAS EN SAN SEBASTIÁN</u>	16
2.1.2 <u>EDAD MEDIA, POR SEXO</u>	17
2.1.3 <u>CIUDADANAS Y CIUDADANOS QUE HAN NACIDO EN SAN SEBASTIÁN POR BARRIOS</u>	18
2.2 <u>PERSONAS NACIDAS EN EL RESTO DE MUNICIPIOS DE GIPUZKOA</u>	20
2.2.1 <u>ESTRUCTURA DE EDAD Y SEXO</u>	20
2.2.2 <u>EDAD MEDIA, POR SEXO</u>	21
2.2.3 <u>MUNICIPIO DE ORIGEN (RANKING DE 10 POBLACIONES)</u>	22
2.2.4 <u>LLEGADA DE LAS PERSONAS NACIDAS EN EL RESTO DE MUNICIPIOS DE GIPUZKOA DURANTE LOS ÚLTIMOS 25 AÑOS</u>	23
2.2.5 <u>PERSONAS NACIDAS EN EL RESTO DE MUNICIPIOS DE GIPUZKOA POR BARRIOS</u>	24
2.3 <u>PERSONAS NACIDAS EN EL RESTO DE LOS TERRITORIOS DEL SUR DE EUSKAL HERRIA</u>	25
2.3.1 <u>ESTRUCTURA DE EDAD Y SEXO</u>	25
2.3.2 <u>EDAD MEDIA POR SEXO</u>	26
2.3.3 <u>ORIGEN DEL TERRITORIO</u>	26
2.3.4 <u>LLEGADA DE LAS PERSONAS NACIDAS EN EL RESTO DE TERRITORIOS DEL SUR DE EUSKAL HERRIA DURANTE LOS ÚLTIMOS 25 AÑOS</u>	27
2.3.5 <u>PERSONAS NACIDAS EN EL RESTO DE LOS TERRITORIOS DEL SUR DE EUSKAL HERRIA POR BARRIOS</u>	28
2.4 <u>COLECTIVOS MÁS NUMEROSOS EN SAN SEBASTIÁN DE LAS PERSONAS NACIDAS FUERA DEL SUR DE EUSKAL HERRIA</u>	29
2.4.1 <u>RANKING POR ESTADOS (30 ESTADOS DE MAYOR POBLACIÓN)</u>	29

- 2.4.1.1	<u>Ranking por estados</u>	29
- 2.4.1.2	<u>ESTRUCTURA DE EDAD Y SEXO</u>	31
- 2.4.1.3	<u>Llegada de las personas nacidas fuera del Sur de Euskal Herria durante los últimos 25 años</u>	32
- 2.4.1.4	<u>Personas nacidas fuera del Sur de Euskal Herria por barrios</u>	33
2.4.2	<u>PERSONAS NACIDAS EN EL RESTO DE PROVINCIAS DEL ESTADO ESPAÑOL</u>	34
- 2.4.2.1	<u>Estructura de edad y sexo</u>	34
- 2.4.2.2	<u>Edad media por sexo</u>	36
- 2.4.2.3	<u>Provincia de origen (ranking de 10 provincias)</u>	37
- 2.4.2.4	<u>Llegada de las personas nacidas en el resto de provincias del estado español durante los últimos 25 años</u>	38
- 2.4.2.5	<u>Personas nacidas en el resto de provincias del estado español por barrios</u>	39
2.4.3	<u>PERSONAS NACIDAS EN SUDAMÉRICA</u>	40
- 2.4.3.1	<u>Estructura de edad y sexo</u>	40
- 2.4.3.2	<u>Edad media por sexo</u>	41
- 2.4.3.3	<u>Países de origen en Sudamérica</u>	42
- 2.4.3.4	<u>Llegada de las personas nacidas en Sudamérica los últimos 25 años</u>	43
- 2.4.3.5	<u>Personas nacidas en Sudamérica por barrios</u>	44
2.4.4	<u>PERSONAS NACIDAS EN LA UNIÓN EUROPEA (EXCEPTO EL ESTADO ESPAÑOL)</u>	45
- 2.4.4.1	<u>Estructura de edad y sexo</u>	45
- 2.4.4.2	<u>Edad media por sexo</u>	46
- 2.4.4.3	<u>Países de procedencia de la Unión Europea</u>	47
- 2.4.4.4	<u>Llegada de las personas nacidas en la Unión Europea durante los últimos 25 años</u>	49
- 2.4.4.5	<u>Personas nacidas en la Unión Europea por barrios</u>	50
2.4.5	<u>PERSONAS NACIDAS EN CENTROAMÉRICA</u>	51
- 2.4.5.1	<u>Estructura de edad y sexo</u>	51
- 2.4.5.2	<u>Edad media por sexo</u>	52
- 2.4.5.3	<u>Países de origen en Centroamérica</u>	52
- 2.4.5.4	<u>Llegada de las personas nacidas en Centroamérica durante los últimos 25 años</u>	53
- 2.4.5.5	<u>Personas nacidas en Centroamérica por barrios</u>	54
3	LUGAR DE NACIMIENTO DE LA CIUDADANÍA POR BARRIOS	56
3.1	<u>PERSONAS EMPADRONADAS EN AIETE</u>	57
3.1.1	<u>LUGAR DE NACIMIENTO</u>	57
3.1.2	<u>SEXO Y LUGAR DE NACIMIENTO</u>	58
3.1.3	<u>EDAD Y LUGAR DE NACIMIENTO</u>	59
3.1.4	<u>PERSONAS NACIDAS FUERA DEL SUR DE EUSKAL HERRIA, RANKING DE ESTADOS (10 ESTADOS)</u>	60
3.1.5	<u>PERSONAS NACIDAS FUERA DEL SUR DE EUSKAL HERRIA, GRUPOS SIGNIFICATIVOS</u>	61

3.2	<u>PERSONAS EMPADRONADAS EN ALTZA</u>	62
3.2.1	<u>LUGAR DE NACIMIENTO</u>	62
3.2.2	<u>SEXO Y LUGAR DE NACIMIENTO</u>	63
3.2.3	<u>EDAD Y LUGAR DE NACIMIENTO</u>	64
3.2.4	<u>PERSONAS NACIDAS FUERA DEL SUR DE EUSKAL HERRIA, RANKING DE ESTADOS (10 ESTADOS)</u>	65
3.2.5	<u>PERSONAS NACIDAS FUERA DEL SUR DE EUSKAL HERRIA, GRUPOS SIGNIFICATIVOS</u>	66
3.3	<u>PERSONAS EMPADRONADAS EN AMARA BERRI</u>	70
3.3.1	<u>LUGAR DE NACIMIENTO</u>	70
3.3.2	<u>SEXO Y LUGAR DE NACIMIENTO</u>	71
3.3.3	<u>EDAD Y LUGAR DE NACIMIENTO</u>	72
3.3.4	<u>PERSONAS NACIDAS FUERA DEL SUR DE EUSKAL HERRIA, RANKING DE ESTADOS (10 ESTADOS)</u>	73
3.3.5	<u>PERSONAS NACIDAS FUERA DEL SUR DE EUSKAL HERRIA, GRUPOS SIGNIFICATIVOS</u>	74
3.4	<u>PERSONAS EMPADRONADAS EN AÑORGA</u>	76
3.4.1	<u>LUGAR DE NACIMIENTO</u>	76
3.4.2	<u>SEXO Y LUGAR DE NACIMIENTO</u>	77
3.4.3	<u>EDAD Y LUGAR DE NACIMIENTO</u>	78
3.4.4	<u>PERSONAS NACIDAS FUERA DEL SUR DE EUSKAL HERRIA, RANKING DE ESTADOS (10 ESTADOS)</u>	79
3.5	<u>PERSONAS EMPADRONADAS EN EL ANTIGUO</u>	80
3.5.1	<u>LUGAR DE NACIMIENTO</u>	80
3.5.2	<u>SEXO Y LUGAR DE NACIMIENTO</u>	81
3.5.3	<u>EDAD Y LUGAR DE NACIMIENTO</u>	82
3.5.4	<u>PERSONAS NACIDAS FUERA DEL SUR DE EUSKAL HERRIA, RANKING DE ESTADOS (10 ESTADOS)</u>	83
3.6	<u>PERSONAS EMPADRONADAS EN ATEGORRIETA-ULIA</u>	84
3.6.1	<u>LUGAR DE NACIMIENTO</u>	84
3.6.2	<u>SEXO Y LUGAR DE NACIMIENTO</u>	85
3.6.3	<u>EDAD Y LUGAR DE NACIMIENTO</u>	86
3.6.4	<u>PERSONAS NACIDAS FUERA DEL SUR DE EUSKAL HERRIA, RANKING DE ESTADOS (10 ESTADOS)</u>	87
3.7	<u>PERSONAS EMPADRONADAS EN EGIA</u>	88
3.7.1	<u>LUGAR DE NACIMIENTO</u>	88
3.7.2	<u>SEXO Y LUGAR DE NACIMIENTO</u>	89

3.7.3	<u>EDAD Y LUGAR DE NACIMIENTO</u>	90
3.7.4	<u>PERSONAS NACIDAS FUERA DEL SUR DE EUSKAL HERRIA, RANKING DE ESTADOS (10 ESTADOS)</u>	91
3.7.5	<u>PERSONAS NACIDAS FUERA DEL SUR DE EUSKAL HERRIA, GRUPOS SIGNIFICATIVOS</u>	92
3.8	<u>PERSONAS EMPADRONADAS EN GROS</u>	93
3.8.1	<u>LUGAR DE NACIMIENTO</u>	93
3.8.2	<u>SEXO Y LUGAR DE NACIMIENTO</u>	94
3.8.3	<u>EDAD Y LUGAR DE NACIMIENTO</u>	95
3.8.4	<u>PERSONAS NACIDAS FUERA DEL SUR DE EUSKAL HERRIA, RANKING DE ESTADOS (10 ESTADOS)</u>	96
3.8.5	<u>PERSONAS NACIDAS FUERA DEL SUR DE EUSKAL HERRIA, GRUPOS SIGNIFICATIVOS</u>	97
3.9	<u>PERSONAS EMPADRONADAS EN IBAETA</u>	98
3.9.1	<u>LUGAR DE NACIMIENTO</u>	98
3.9.2	<u>SEXO Y LUGAR DE NACIMIENTO</u>	99
3.9.3	<u>EDAD Y LUGAR DE NACIMIENTO</u>	100
3.9.4	<u>PERSONAS NACIDAS FUERA DEL SUR DE EUSKAL HERRIA, RANKING DE ESTADOS (10 ESTADOS)</u>	101
3.10	<u>PERSONAS EMPADRONADAS EN IGELDO</u>	102
3.10.1	<u>LUGAR DE NACIMIENTO</u>	102
3.10.2	<u>SEXO Y LUGAR DE NACIMIENTO</u>	103
3.10.3	<u>EDAD Y LUGAR DE NACIMIENTO</u>	104
3.10.4	<u>PERSONAS NACIDAS FUERA DEL SUR DE EUSKAL HERRIA, RANKING DE ESTADOS (10 ESTADOS)</u>	105
3.11	<u>PERSONAS EMPADRONADAS EN INTXAURRONGO</u>	106
3.11.1	<u>LUGAR DE NACIMIENTO</u>	106
3.11.2	<u>SEXO Y LUGAR DE NACIMIENTO</u>	107
3.11.3	<u>EDAD Y LUGAR DE NACIMIENTO</u>	108
3.11.4	<u>PERSONAS NACIDAS FUERA DEL SUR DE EUSKAL HERRIA, RANKING DE ESTADOS (10 ESTADOS)</u>	109
3.11.5	<u>PERSONAS NACIDAS FUERA DEL SUR DE EUSKAL HERRIA, GRUPOS SIGNIFICATIVOS</u>	110
3.12	<u>PERSONAS EMPADRONADAS EN LOIOLA</u>	111
3.12.1	<u>LUGAR DE NACIMIENTO</u>	111
3.12.2	<u>SEXO Y LUGAR DE NACIMIENTO</u>	112
3.12.3	<u>EDAD Y LUGAR DE NACIMIENTO</u>	113

3.12.4	<u>PERSONAS NACIDAS FUERA DEL SUR DE EUSKAL HERRIA, RANKING DE ESTADOS (10 ESTADOS)</u>	114
3.12.5	<u>PERSONAS NACIDAS FUERA DEL SUR DE EUSKAL HERRIA, GRUPOS SIGNIFICATIVOS</u>	115
3.13	<u>PERSONAS EMPADRONADAS EN MARTUTENE</u>	117
3.13.1	<u>LUGAR DE NACIMIENTO</u>	117
3.13.2	<u>SEXO Y LUGAR DE NACIMIENTO</u>	118
3.13.3	<u>EDAD Y LUGAR DE NACIMIENTO</u>	119
3.13.4	<u>PERSONAS NACIDAS FUERA DEL SUR DE EUSKAL HERRIA, RANKING DE ESTADOS (10 ESTADOS)</u>	120
3.14	<u>PERSONAS EMPADRONADAS EN MIRACRUZ-BIDEBIETA</u>	121
3.14.1	<u>LUGAR DE NACIMIENTO</u>	121
3.14.2	<u>SEXO Y LUGAR DE NACIMIENTO</u>	122
3.14.3	<u>EDAD Y LUGAR DE NACIMIENTO</u>	123
3.14.4	<u>PERSONAS NACIDAS FUERA DEL SUR DE EUSKAL HERRIA, RANKING DE ESTADOS (10 ESTADOS)</u>	124
3.14.5	<u>PERSONAS NACIDAS FUERA DEL SUR DE EUSKAL HERRIA, GRUPOS MÁS NUMEROSOS</u>	125
3.15	<u>PERSONAS EMPADRONADAS EN MIRAMON-ZORROAGA</u>	126
3.15.1	<u>LUGAR DE NACIMIENTO</u>	126
3.15.2	<u>SEXO Y LUGAR DE NACIMIENTO</u>	127
3.15.3	<u>EDAD Y LUGAR DE NACIMIENTO</u>	128
3.15.4	<u>PERSONAS NACIDAS FUERA DEL SUR DE EUSKAL HERRIA, RANKING DE ESTADOS (10 ESTADOS)</u>	129
3.15.5	<u>PERSONAS NACIDAS FUERA DEL SUR DE EUSKAL HERRIA, GRUPOS SIGNIFICATIVOS</u>	130
3.16	<u>PERSONAS EMPADRONADAS EN EL CENTRO</u>	131
3.16.1	<u>LUGAR DE NACIMIENTO</u>	131
3.16.2	<u>SEXO Y LUGAR DE NACIMIENTO</u>	132
3.16.3	<u>EDAD Y LUGAR DE NACIMIENTO</u>	133
3.16.4	<u>PERSONAS NACIDAS FUERA DEL SUR DE EUSKAL HERRIA, RANKING DE ESTADOS (10 ESTADOS)</u>	134
3.16.5	<u>PERSONAS NACIDAS FUERA DEL SUR DE EUSKAL HERRIA, GRUPOS SIGNIFICATIVOS</u>	135
3.17	<u>PERSONAS EMPADRONADAS EN ZUBIETA</u>	137
3.17.1	<u>LUGAR DE NACIMIENTO</u>	137
3.17.2	<u>SEXO Y LUGAR DE NACIMIENTO</u>	138



3.17.3	<i>EDAD Y LUGAR DE NACIMIENTO</i>	139
3.17.4	<i>PERSONAS NACIDAS FUERA DEL SUR DE EUSKAL HERRIA, RANKING DE ESTADOS (10 ESTADOS)</i>	140
4	EVOLUCIÓN DE LA POBLACIÓN DONOSTIARRA	141
4.1	<i>EVOLUCIÓN DE LA POBLACIÓN DONOSTIARRA</i>	141
4.2	<i>EVOLUCIÓN DE LA POBLACIÓN DONOSTIARRA DURANTE LOS ÚLTIMOS QUINCE AÑOS POR SEXO</i>	142
4.3	<i>EVOLUCIÓN DE LA ESTRUCTURA DE SEXO Y EDAD DE LA POBLACIÓN DONOSTIARRA (2001-2012)</i>	144
4.4	<i>EVOLUCIÓN DEL ÍNDICE DE ENVEJECIMIENTO (1991-2012)</i>	146
4.5	<i>EVOLUCIÓN DE LAS PERSONAS NACIDAS FUERA DEL SUR DE EUSKAL HERRIA (1991-2012)</i>	147
5	CONCLUSIONES PRINCIPALES	148

1 FOTOGRAFÍA GENERAL ACTUAL

1.1 LUGAR DE NACIMIENTO

Tabla 1: Lugar de nacimiento de la ciudadanía empadronada en San Sebastián

	Número de ciudadanas y ciudadanos:	Porcentajes (%)
San Sebastián	108.030	57,5
Resto de municipios de Gipuzkoa	22.636	12,1
Resto de los 3 territorios del Sur de Euskal Herria	11.370	6,1
Europa	32.981	17,6
– Resto de países del estado español	27.793	14,8
– Estado francés	1.039	0,6
– Estados de la Unión Europea	3.100	1,7
– Estados fuera de la UE	1.049	0,6
América	10.093	5,4
– Sudamérica	6.209	3,3
– Centroamérica	2.329	1,2
– Antillas (Caribe)	882	0,5
– Norteamérica	673	0,4
África	1.372	0,7
– Norte de África	992	0,5
– África subsahariana	380	0,2
Asia	1.263	0,7
– Asia Sudoriental	1.075	0,6
– Asia Occidental	167	0,1
– Asia Central	21	0,0
Oceanía	46	0,0
Total	187.791	100,0

Fuente: Aztiker, explotación de datos de segundo nivel. 2012

Casi seis de cada diez ciudadanas y ciudadanos de San Sebastián (57,5 %) han nacido en el municipio. Uno de cada diez ciudadanas y ciudadanos (12,1 %) ha nacido en otro municipio de Gipuzkoa y vive en San Sebastián. Y el 6,1 % de las ciudadanas y ciudadanos ha nacido en el resto de los tres territorios del Sur de Euskal Herria. En total, una gran mayoría de donostiarros (75,6 %) ha nacido en Euskal Herria.

Una cuarta parte de las y los donostiarros (24,4 %) sitúa su lugar de nacimiento fuera del Sur de Euskal Herria. Entre estas personas, las nacidas en Europa (17,6 %), en América (5,4 %), en África (0,7 %), en Asia (0,7 %) y algunas ciudadanas y ciudadanos que han nacido en Oceanía. Cabe mencionar especialmente la cifra de las personas nacidas en el resto de las

provincias del estado español, así como en Sudamérica o en los estados de la Unión Europea (27.793, 6.209 y 3.100 donostiarras, respectivamente).

Tabla 2: Resumen del lugar de nacimiento de la ciudadanía empadronada en San Sebastián

	Número de ciudadanas y ciudadanos	Porcentajes (%)
En San Sebastián	108.030	57,5
Personas nacidas en Gipuzkoa	130.666	69,6
Personas nacidas en el Sur de Euskal Herria	142.036	75,6
Personas nacidas en otros países del mundo	45.755	24,4
Total	187.791	100,0

Fuente: Aztiker, explotación de datos de segundo nivel. 2012

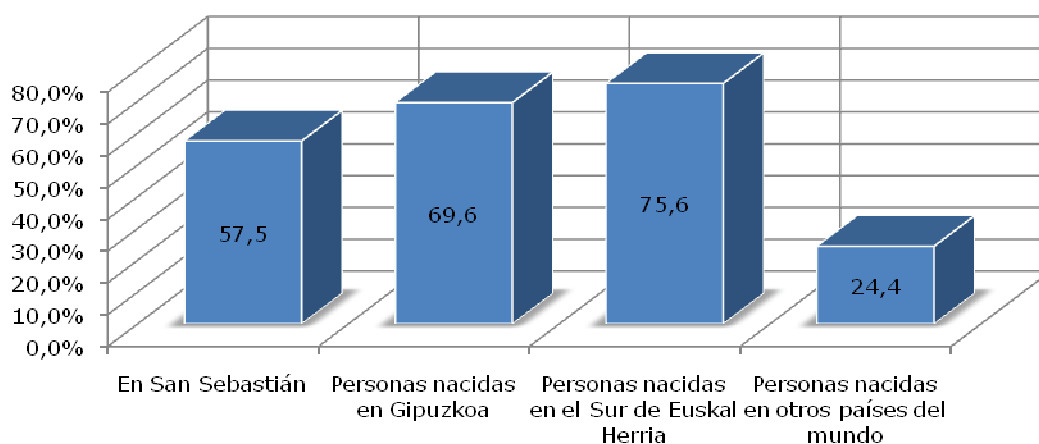

1.2 ESTRUCTURA DE SEXO Y EDAD

Tabla 3: Estructura de sexo y edad de la ciudadanía donostiarra

	Mujeres		Hombres		Total	
	Número	%	Número	%	Número	%
0-4 años	3.683	2,0	4.008	2,1	7.691	4,1
5-9 años	3.949	2,1	4.134	2,2	8.083	4,3
10-14 años	3.914	2,1	4.142	2,2	8.056	4,3
15-19 años	3.769	2,0	4.055	2,2	7.824	4,2
20-24 años	4.190	2,2	4.192	2,2	8.382	4,5
25-29 años	5.280	2,8	5.060	2,7	10.340	5,5
30-34 años	6.334	3,4	6.257	3,3	12.591	6,7
35-39 años	7.152	3,8	7.047	3,8	14.199	7,6
40-44 años	7.175	3,8	7.158	3,8	14.333	7,6
45-49 años	7.832	4,2	7.166	3,8	14.998	8,0
50-54 años	7.666	4,1	6.915	3,7	14.581	7,8
55-59 años	7.027	3,7	6.269	3,3	13.296	7,1
60-64 años	6.602	3,5	5.730	3,1	12.332	6,6
65-69 años	6.097	3,2	5.041	2,7	11.138	5,9
70-74 años	4.618	2,5	3.533	1,9	8.151	4,3
75-79 años	4.752	2,5	3.208	1,7	7.960	4,2
80-84 años	4.474	2,4	2.457	1,3	6.931	3,7
85-89 años	3.104	1,7	1.255	0,7	4.359	2,3
90 años o más	1.995	1,1	552	0,3	2.547	1,4
Total	99.613	53,0	88.179	47,0	187.792	100,0

Fuente: Aztker, explotación de datos de segundo nivel. 2012

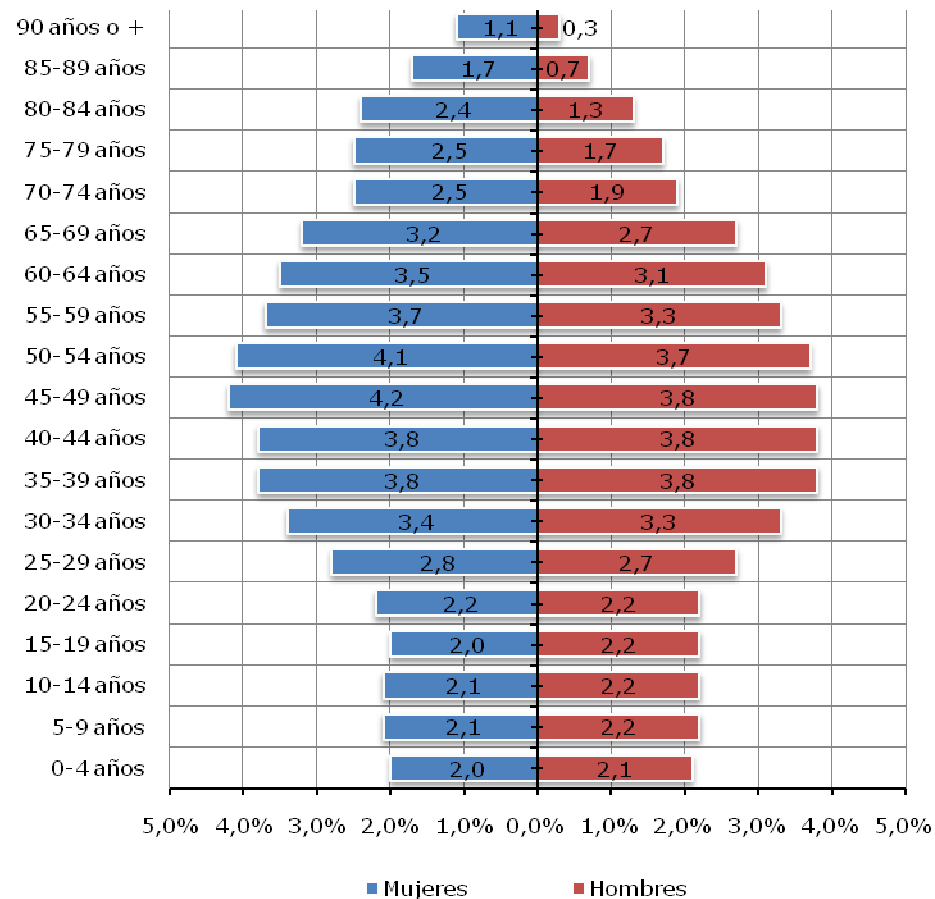

La "pirámide de edad" o la composición de la ciudadanía de San Sebastián hace tiempo que no muestra un aspecto piramidal. Durante los últimos años su aspecto se ha asemejado más a un rombo, debido que a partir de la década de los 70 la tasa de nacimientos comenzó a descender. Eso conllevó que la base de la pirámide se estrechara mucho y durante los últimos 20 años la base de la pirámide se ha mantenido así.

Esa estructura de edad y sexo puede crear un problema durante los próximos años, puesto que la parte ancha del rombo envejecerá y disminuirá la cifra de ciudadanas y ciudadanos jóvenes; en consecuencia, habrá un número mayor de ciudadanas y ciudadanos dependientes. El índice de envejecimiento de San Sebastián (población que supera los 60 años / población que no supera los 20 años) ha variado mucho durante las dos últimas décadas. Hoy día es de 168,7 puntos, bastante más alta que los índices de Gipuzkoa o de Euskal Herria (139,9 y 138,0 respectivamente). Por tanto, la población de San Sebastián tiene por término medio más edad que la de Gipuzkoa o Euskal Herria.

1.3 SEXO Y LUGAR DE NACIMIENTO

Tabla 4: Lugar de nacimiento de la ciudadanía de San Sebastián por sexo

	Mujeres		Hombres		Total	
	Número	%	Número	%	Número	%
San Sebastián	54.248	54,5	53.782	61,0	108.030	57,5
Resto de municipios de Gipuzkoa	12.996	13,0	9.640	10,9	22.636	12,1
Resto de los 3 territorios del Sur de Euskal Herria	6.816	6,8	4.554	5,2	11.370	6,1
Europa	18.212	18,3	14.769	16,7	32.981	17,6
Resto de provincias del estado español	15.559	15,6	12.234	13,9	27.793	14,8
En la Unión Europea (excepto España)	2.002	2,0	2.137	2,4	4.139	2,2
En los países fuera de la UE	651	0,7	398	0,5	1.049	0,6
América	6.260	6,3	3.833	4,3	10.093	5,4
Sudamérica	3.543	3,6	2.666	3,0	6.209	3,3
Centroamérica	1.789	1,8	540	0,6	2.329	1,2
Antillas, Caribe	551	0,6	331	0,4	882	0,5
Norteamérica	377	0,4	296	0,3	673	0,4
África	400	0,4	972	1,1	1.372	0,7
Norte de África	275	0,3	717	0,8	992	0,5
África subsahariana	125	0,1	255	0,3	380	0,2
Asia	663	0,7	600	0,7	1.263	0,7
Asia Sudoriental	576	0,6	499	0,6	1.075	0,6
Asia Occidental	76	0,1	91	0,1	167	0,1
Asia Central	11	0,0	10	0,0	21	0,0
Oceanía	18	0,0	28	0,0	46	0,0

Fuente: Aztiker, explotación de datos de segundo nivel. 2012

En general, en San Sebastián no existen grandes diferencias a la hora de cruzar el sexo y el lugar de nacimiento de la ciudadanía. Cabe mencionar entre los hombres que, por término medio, son más las personas nacidas en la ciudad (61,0 %) o las nacidas en África (1,1 %). Sin embargo, entre las mujeres, son más las nacidas en otros municipios de Gipuzkoa (13,0 %), en los demás territorios del Sur de Euskal Herria (6,8 %), así como en América (6,3 %).

1.4 EDAD Y LUGAR DE NACIMIENTO

Tabla 5: Lugar de nacimiento de las ciudadanas y ciudadanos de San Sebastián por intervalo de edad

	0-16 años		17-35 años		36-64 años		65 años o más	
	Número	%	Número	%	Número	%	Número	%
San Sebastián	23.537	87,0	25.449	65,8	45.290	55,9	13.754	33,5
Gipuzkoa	834	3,1	2.284	5,9	11.690	14,4	7.828	19,1
Resto de los 3 territorios del Sur de Euskal Herria	272	1,0	1.171	3,0	4.719	5,8	5.208	12,7
Europa	1.101	4,1	3.772	9,8	14.248	17,6	13.860	33,7
Resto de provincias del estado español	599	2,2	2.045	5,3	11.832	14,6	13.317	32,4
Unión Europea	324	1,2	1.393	3,6	1.912	2,4	510	1,2
Países fuera de la UE	178	0,7	334	0,9	504	0,6	33	0,1
América	990	3,7	4.716	12,2	4.068	5,0	319	0,8
Sudamérica	576	2,1	2.741	7,1	2.669	3,3	223	0,5
Centroamérica	216	0,8	1.362	3,5	745	0,9	6	0,0
Antillas, América	96	0,4	300	0,8	429	0,5	57	0,1
Norteamérica	102	0,4	313	0,8	225	0,3	33	0,1
África	62	0,2	673	1,7	568	0,7	69	0,2
Norte de África	27	0,1	509	1,3	397	0,5	59	0,1
África subsahariana	35	0,1	164	0,4	171	0,2	10	0,0
Asia	243	0,9	564	1,5	409	0,5	47	0,1
Asia Sudoriental	225	0,8	490	1,3	321	0,4	39	0,1
Asia Occidental	13	0,0	63	0,2	84	0,1	7	0,0
Asia Central	5	0,0	11	0,0	4	0,0	1	0,0
Oceanía	3	0,0	18	0,0	24	0,0	1	0,0

Fuente: Aztiker, explotación de datos de segundo nivel. 2012

Si cruzamos el intervalo de edad y el lugar de nacimiento podemos detectar diferencias más claras. En los intervalos de edad más jóvenes se encuentra el porcentaje de las personas nacidas en San Sebastián (más de ocho de cada diez entre las personas menores de 16 años). A medida que se avanza en la edad y cuando algunas personas se marchan y otras vienen, destaca la tendencia a la baja entre las personas nacidas en la ciudad. Mientras tanto, el porcentaje de personas nacidas en los municipios tanto en Gipuzkoa como en Euskal Herria va en aumento. Entre las ciudadanas y ciudadanos de 65 años o más, podemos diferenciar tres grandes grupos entre las y los donostiarros según su lugar de nacimiento: por un lado, las personas nacidas en San Sebastián (33,3 %), las nacidas en el resto de municipios de Gipuzkoa y el Sur de Euskal Herria (31,8 %) y, para finalizar, las nacidas en el resto de las provincias del estado español (33,7 %). En este intervalo de edad son muy pocos las ciudadanas y ciudadanos que han nacido en otro continente.

Entre las personas jóvenes y adultas de San Sebastián, entre las que se encuentran en edad laboral, se sitúan la mayoría de las "nuevas" personas migrantes (si dejamos a un lado las que provienen del estado español). 15.183 personas jóvenes y adultas, el 85 % de todo el conjunto. Entre la población joven donostiarra, el mayor porcentaje de esas "nuevas" personas migrantes se sitúa en el intervalo de edad de 17-35 años. Son dos de cada diez ciudadanas y ciudadanos de ese intervalo de edad (19,9 %).

2 FOTOGRAFÍA DE LOS GRUPOS PRINCIPALES NACIDOS EN EL MISMO LUGAR

2.1 PERSONAS NACIDAS EN SAN SEBASTIÁN

2.1.1 ESTRUCTURA DE EDAD Y SEXO DE LAS PERSONAS NACIDAS EN SAN SEBASTIÁN

Tabla 6: Estructura de edad y sexo de las ciudadanas y ciudadanos que han nacido en San Sebastián

	Mujeres		Hombres		Total	
	Número	%	Número	%	Número	%
0-4 años	3.437	3,2	3.740	3,5	7.177	6,6
5-9 años	3.420	3,2	3.611	3,3	7.031	6,5
10-14 años	3.232	3,0	3.485	3,2	6.717	6,2
15-19 años	3.012	2,8	3.243	3,0	6.255	5,8
20-24 años	3.003	2,8	3.124	2,9	6.127	5,7
25-29 años	3.186	2,9	3.406	3,2	6.592	6,1
30-34 años	3.477	3,2	3.957	3,7	7.434	6,9
35-39 años	4.311	4,0	4.581	4,2	8.892	8,2
40-44 años	4.535	4,2	4.809	4,5	9.344	8,6
45-49 años	4.730	4,4	4.690	4,3	9.420	8,7
50-54 años	4.141	3,8	4.049	3,7	8.190	7,6
55-59 años	3.125	2,9	3.117	2,9	6.242	5,8
60-64 años	2.491	2,3	2.364	2,2	4.855	4,5
65-69 años	2.155	2,0	1.934	1,8	4.089	3,8
70-74 años	1.555	1,4	1.244	1,2	2.799	2,6
75-79 años	1.412	1,3	1.002	0,9	2.414	2,2
80-84 años	1.450	1,3	839	0,8	2.289	2,1
85-89 años	1.013	0,9	425	0,4	1.438	1,3
90 años o más	563	0,5	162	0,1	725	0,7
Total	54.248	50,2	53.782	49,8	108.030	100

Fuente: Aztker, explotación de datos de segundo nivel. 2012

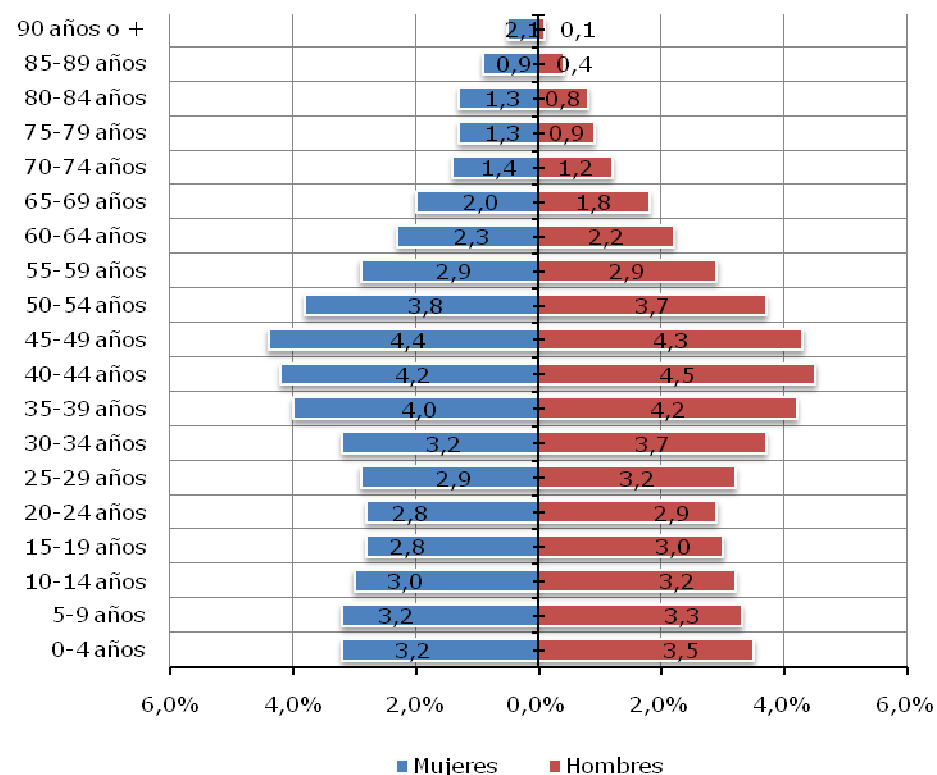

La estructura de edad y sexo de las personas nacidas en San Sebastián es más joven que la estructura general de toda la población donostiarra. La imagen no tiene forma de rombo y la base es bastante ancha.

El promedio de edad de las personas nacidas en San Sebastián es de 37,8 años, casi siete años más joven que la media general (44,8 años).

2.1.2 EDAD MEDIA, POR SEXO

Tabla 7: Edad media de las personas nacidas en San Sebastián por sexo

	Personas nacidas en San Sebastián	General	Diferencia
Mujeres	39,2	46,7	-7,5
Hombres	36,4	42,6	-6,1
Total	37,8	44,8	-6,9

Fuente: Aztiker, explotación de datos de segundo nivel. 2012

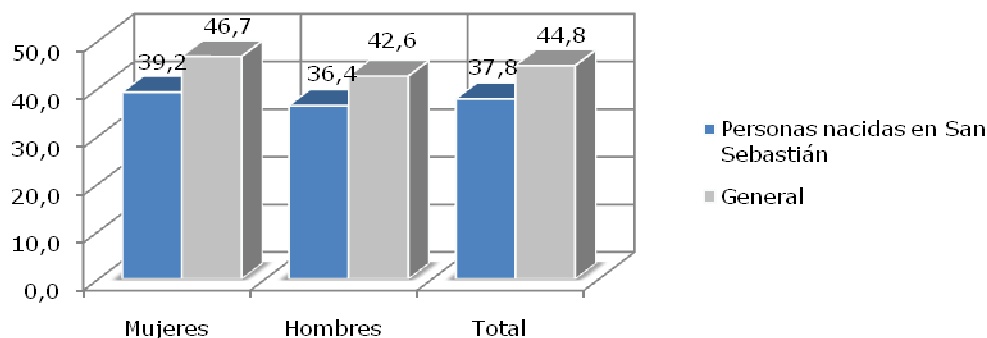

2.1.3 CIUDADANAS Y CIUDADANOS QUE HAN NACIDO EN SAN SEBASTIÁN POR BARRIOS

Tabla 8: Ciudadanas y ciudadanos que han nacido en San Sebastián por barrios

	Personas nacidas en San Sebastián (%)
Añorga	69,3
Igeldo	67,6
Martutene	66,1
Intxaurrondo	62,7
Aiete	62,4
Ibaeta	61,9
Ategorrieta-Ulía	60,9
Miramón-Zorroaga	60,3
Egia	57,9
Altza	56,6
Antiguo	56,0
Centro	55,4
Gros	55,3
Loiola	55,3
Miracruz-Bidebieta	55,2
Amara Berri	53,6
Zubieta	53,2
Total	57,5

Fuente: Aztiker, explotación de datos de segundo nivel. 2012

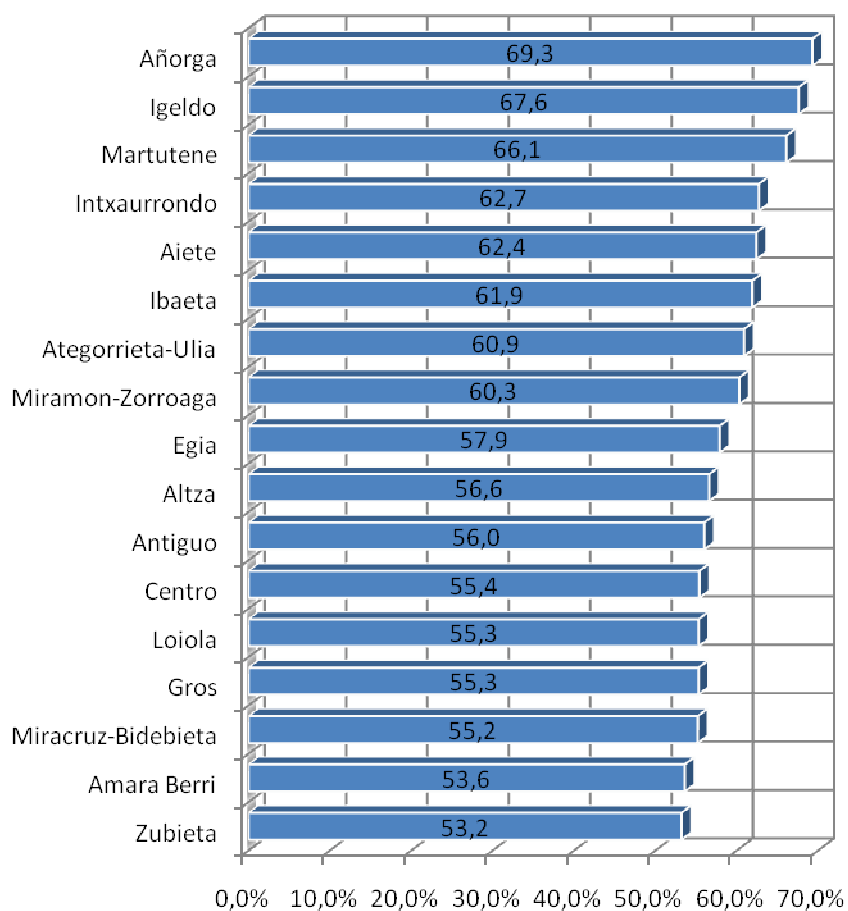

El barrio que arroja un mayor porcentaje de ciudadanas y ciudadanos que han nacido en San Sebastián es Añorga. Casi siete de diez añorgatarros (69,3 %) han nacido en San Sebastián. A continuación se encuentran Igeldo (67,6 %), Martutene (66,1 %) e Intxaurreondo (62,7 %).

2.2 PERSONAS NACIDAS EN EL RESTO DE MUNICIPIOS DE GIPUZKOA

2.2.1 ESTRUCTURA DE EDAD Y SEXO

Tabla 9: Estructura de edad y sexo de las personas nacidas en el resto de los municipios de Gipuzkoa

	Mujeres		Hombres		Total	
	Número	%	Número	%	Número	%
0-4 años	53	0,2	77	0,3	130	0,6
5-9 años	152	0,7	150	0,7	302	1,3
10-14 años	138	0,6	126	0,6	264	1,2
15-19 años	168	0,7	149	0,7	317	1,4
20-24 años	143	0,6	129	0,6	272	1,2
25-29 años	298	1,3	259	1,1	557	2,5
30-34 años	572	2,5	465	2,1	1.037	4,6
35-39 años	689	3,0	657	2,9	1.346	5,9
40-44 años	799	3,5	722	3,2	1.521	6,7
45-49 años	1.111	4,9	892	3,9	2.003	8,8
50-54 años	1.291	5,7	1.038	4,6	2.329	10,3
55-59 años	1.287	5,7	1.078	4,8	2.365	10,4
60-64 años	1.311	5,8	1.054	4,7	2.365	10,4
65-69 años	1.194	5,3	874	3,9	2.068	9,1
70-74 años	855	3,8	625	2,8	1.480	6,5
75-79 años	898	4,0	541	2,4	1.439	6,4
80-84 años	889	3,9	443	2,0	1.332	5,9
85-89 años	671	3,0	248	1,1	919	4,1
90 años o más	477	2,1	113	0,5	590	2,6
Total	12.996	57,4	9.640	42,6	22.636	100

Fuente: Aztiker, explotación de datos de segundo nivel. 2012

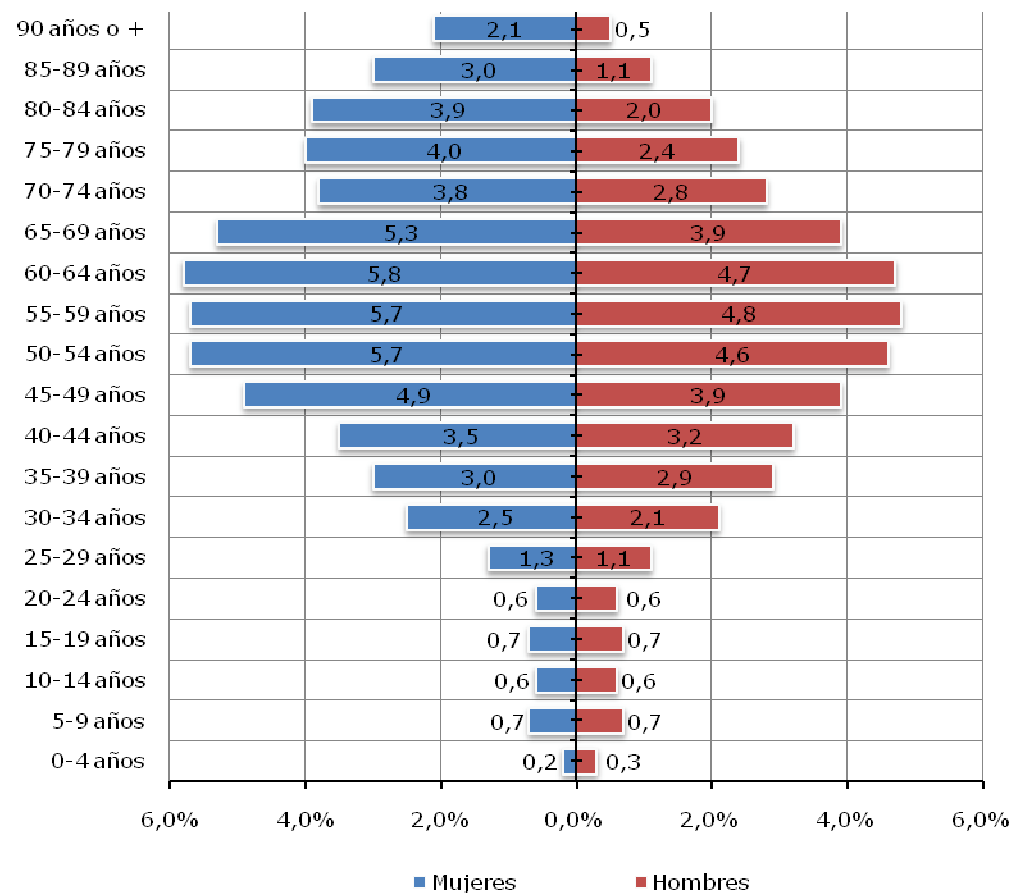

Las personas nacidas en el resto de municipios de Gipuzkoa, por término medio, son mayores si las comparamos con toda la población donostiarra. La media de las personas nacidas en los municipios de Gipuzkoa (56,4 años) es once años y medio mayor que la media general (44,8 años).

Todo esto puede observarse en la "pirámide" de población. En este caso, hay muy pocos ciudadanas y ciudadanos hasta los 25 años. El grupo más numeroso se sitúa entre los 45 y los 70 años.

Hay que tener en cuenta que la mayoría (57,4 %) de las ciudadanas y ciudadanos que han nacido en el resto de Gipuzkoa y viven en San Sebastián son mujeres.

2.2.2 EDAD MEDIA, POR SEXO

Tabla 10: Edad media de las personas nacidas en el resto de los municipios de Gipuzkoa por sexo

	Gipuzkoa	General	Diferencia
Mujeres	58,1	46,7	11,4
Hombres	54,0	42,6	11,4
Total	56,4	44,8	11,6

Fuente: Aztiker, explotación de datos de segundo nivel. 2012

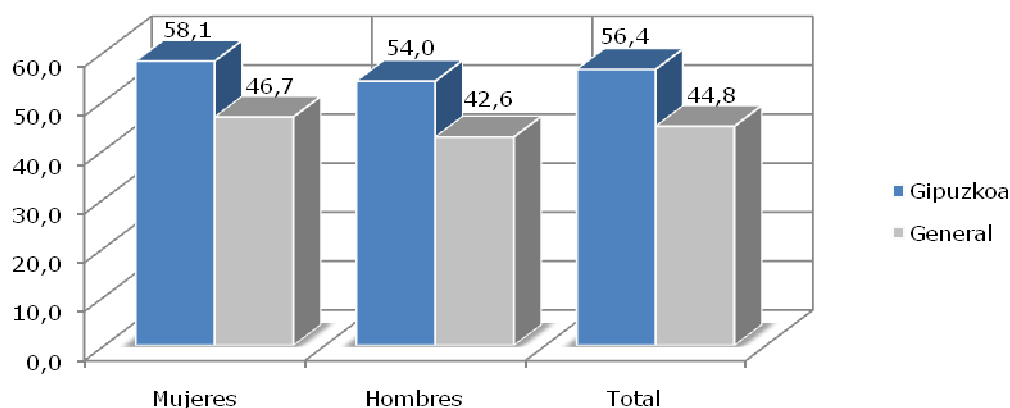

2.2.3 MUNICIPIO DE ORIGEN (RANKING DE 10 POBLACIONES)

Tabla 11: Procedencia de las personas nacidas en el resto de los municipios de Gipuzkoa

	Frecuencia	Porcentajes (%)
Pasaia	1.999	8,8
Tolosa	1.716	7,6
Errenteria	1.547	6,8
Eibar	1.300	5,7
Irun	1.088	4,8
Hernani	919	4,1
Beasain	853	3,8
Azpeitia	682	3,0
Ordizia	636	2,8
Andoain	616	2,7
Total	22.636	100,0

Fuente: Aztiker, explotación de datos de segundo nivel. 2012

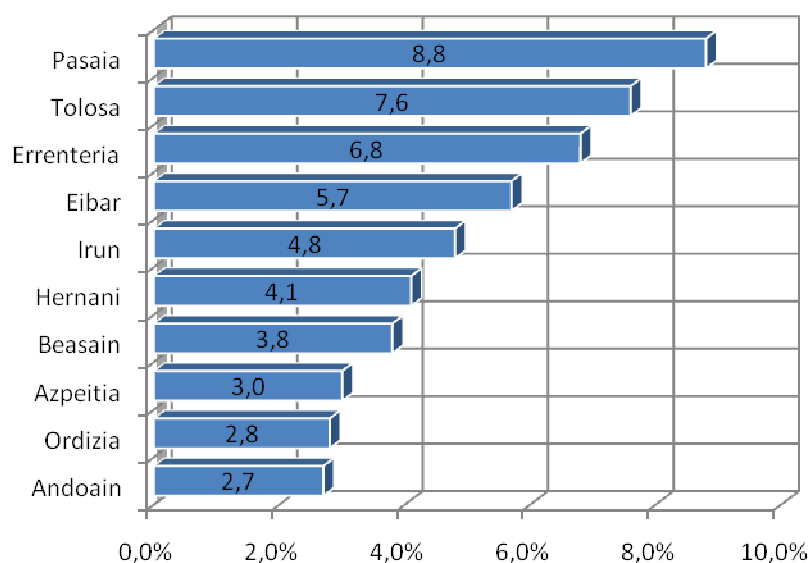

Son 22.636 las personas que se han trasladado a vivir a San Sebastián desde diferentes municipios de Gipuzkoa. La procedencia se encuentra muy repartida entre los municipios. Los tres municipios con mayores porcentajes son Pasaia (8,8 %), Tolosa (7,6 %) y Errenteria (6,8 %).

2.2.4 LLEGADA DE LAS PERSONAS NACIDAS EN EL RESTO DE MUNICIPIOS DE GIPUZKOA DURANTE LOS ÚLTIMOS 25 AÑOS

Tabla 12: Año de llegada de las personas nacidas en el resto de municipios de Gipuzkoa

	Personas nacidas en el resto de municipios de Gipuzkoa
Personas empadronadas antes de 1988	9.389
Entre 1988 y 1992	2.398
Entre 1993 y 1997	2.550
Entre 1998 y 2002	2.543
Entre 2003 y 2007	2.650
Entre 2008 y 2012	3.106

Fuente: Aztiker, explotación de datos de segundo nivel. 2012

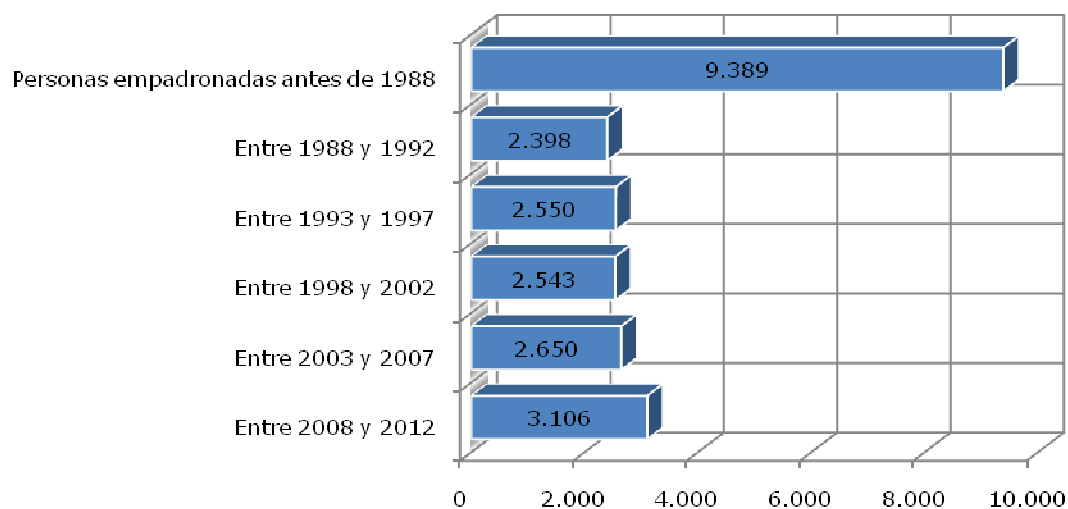

2.2.5 PERSONAS NACIDAS EN EL RESTO DE MUNICIPIOS DE GIPUZKOA POR BARRIOS

Tabla 13: Personas nacidas en el resto de municipios de Gipuzkoa por barrios

	Personas nacidas en el resto de municipios de Gipuzkoa (%)
Zubieta	33,2
Intxaurrondo	17,2
Ategorrieta-Ulía	15,9
Egia	13,8
Altza	13,7
Martutene	13,5
Amara Berri	13,4
Añorga	12,1
Aiete	12,0
Antiguo	11,9
Ibaeta	11,2
Miracruz-Bidebieta	10,5
Miramón-Zorroaga	10,1
Centro	8,3
Gros	6,7
Igeldo	6,4
Loiola	6,4
Total	12,1

Fuente: Aztiker, explotación de datos de segundo nivel. 2012

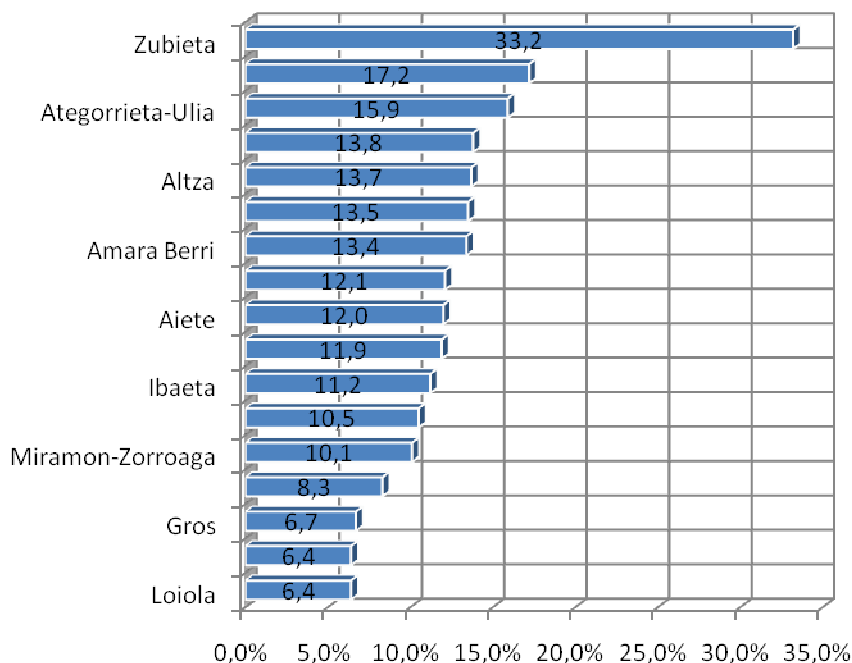

El mayor porcentaje de las personas nacidas en el resto de los municipios de Gipuzkoa corresponde a Zubieta (debido a la proximidad que tiene con respecto a Usurbil). Un tercio de las ciudadanas y ciudadanos de Zubieta (33,2 %) ha nacido en un municipio de Gipuzkoa que no es San Sebastián.

El segundo barrio que cuenta con el porcentaje más elevado es Intxaurrondo (17,2 %) y el tercero, Ategorrieta-Ulía (15,9 %).

2.3 PERSONAS NACIDAS EN EL RESTO DE LOS TERRITORIOS DEL SUR DE EUSKAL HERRIA

2.3.1 ESTRUCTURA DE EDAD Y SEXO

Tabla 14: Estructura de edad y sexo de las personas nacidas en el resto de territorios del Sur de Euskal Herria

	Mujeres		Hombres		Total	
	Número	%	Número	%	Número	%
0-4 años	23	0,2	29	0,3	52	0,5
5-9 años	38	0,3	41	0,4	79	0,7
10-14 años	49	0,4	50	0,4	99	0,9
15-19 años	52	0,5	51	0,4	103	0,9
20-24 años	87	0,8	77	0,7	164	1,4
25-29 años	196	1,7	156	1,4	352	3,1
30-34 años	262	2,3	218	1,9	480	4,2
35-39 años	370	3,3	282	2,5	652	5,7
40-44 años	332	2,9	302	2,7	634	5,6
45-49 años	412	3,6	338	3,0	750	6,6
50-54 años	482	4,2	362	3,2	844	7,4
55-59 años	524	4,6	406	3,6	930	8,2
60-64 años	604	5,3	419	3,7	1.023	9,0
65-69 años	597	5,3	451	4,0	1.048	9,2
70-74 años	527	4,6	342	3,0	869	7,6
75-79 años	742	6,5	444	3,9	1.186	10,4
80-84 años	661	5,8	328	2,9	989	8,7
85-89 años	485	4,3	188	1,7	673	5,9
90 años o +	373	3,3	70	0,6	443	3,9
Total	6.816	59,9	4.554	40,1	11.370	100

Fuente: Aztiker, explotación de datos de segundo nivel. 2012

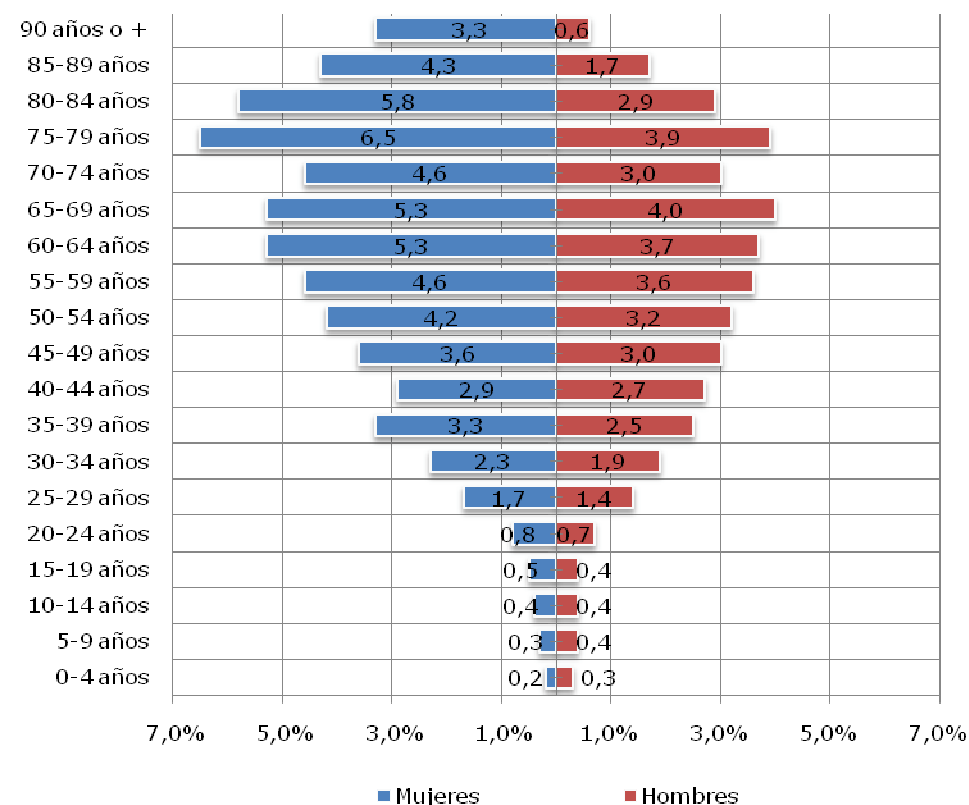

Las ciudadanas y ciudadanos donostiaras que han nacido en el resto de los 3 territorios del Sur de Euskal Herria (60,1 años por término medio) son mayores que la media del municipio (15,3 años más mayores). La mayoría, seis de cada diez (59,9 %), son mujeres y puede observarse que el mayor grupo se encuentra en el intervalo de edad de las personas mayores de 50 años.

2.3.2 EDAD MEDIA POR SEXO

Tabla 15: Edad media de las personas nacidas en el resto de territorios del Sur de Euskal Herria por sexo

	Personas nacidas en el resto de los territorios del Sur de Euskal Herria	General	Diferencia
Mujeres	62,1	46,7	15,3
Hombres	57,2	42,6	14,6
Total	60,1	44,8	15,3

Fuente: Aztiker, explotación de datos de segundo nivel. 2012

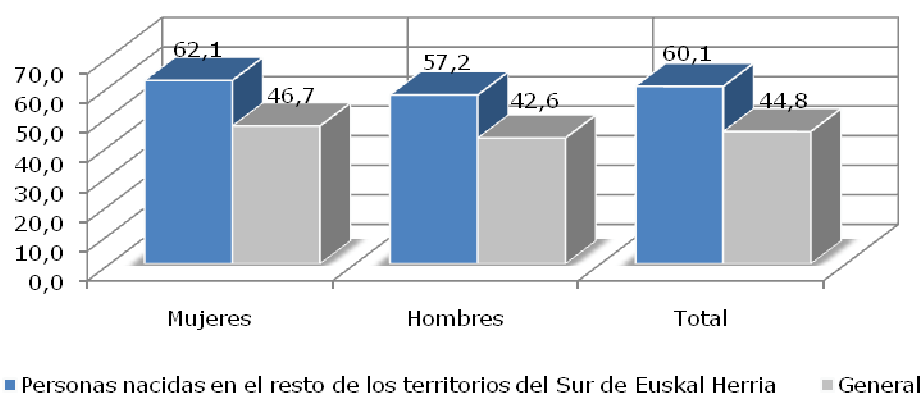

2.3.3 ORIGEN DEL TERRITORIO

Tabla 16: Procedencia de las personas nacidas en el resto de territorios del Sur de Euskal Herria

	Frecuencia	Porcentajes (%)
Navarra	5.767	50,7
Bizkaia	4.220	37,1
Araba	1.383	12,2
Total	11.370	100,0

Fuente: Aztiker, explotación de datos de segundo nivel. 2012

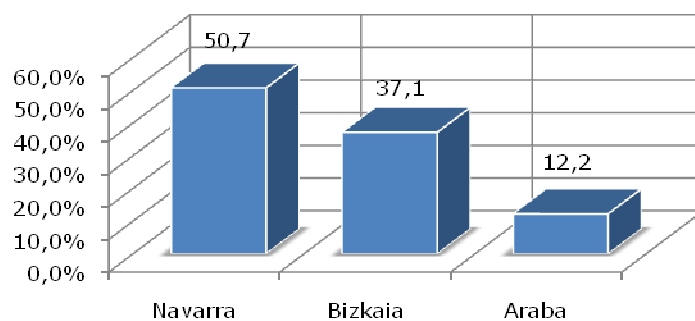

La mitad de las y los donostiarres que han nacido en el resto de los 3 territorios del Sur de Euskal Herria proviene de Navarra (50,7 %). El 37,1 % de Bizkaia, y el restante 12,2 % de Araba.

2.3.4 LLEGADA DE LAS PERSONAS NACIDAS EN EL RESTO DE TERRITORIOS DEL SUR DE EUSKAL HERRIA DURANTE LOS ÚLTIMOS 25 AÑOS

Tabla 17: Año de llegada de las personas nacidas en el resto de territorios del Sur de Euskal Herria

	Personas nacidas en el resto de los territorios del Sur de Euskal Herria
Personas empadronadas antes de 1988	5.667
Entre 1988 y 1992	1.097
Entre 1993 y 1997	1.034
Entre 1998 y 2002	1.013
Entre 2003 y 2007	1.107
Entre 2008 y 2012	1.452

Fuente: Aztiker, explotación de datos de segundo nivel. 2012

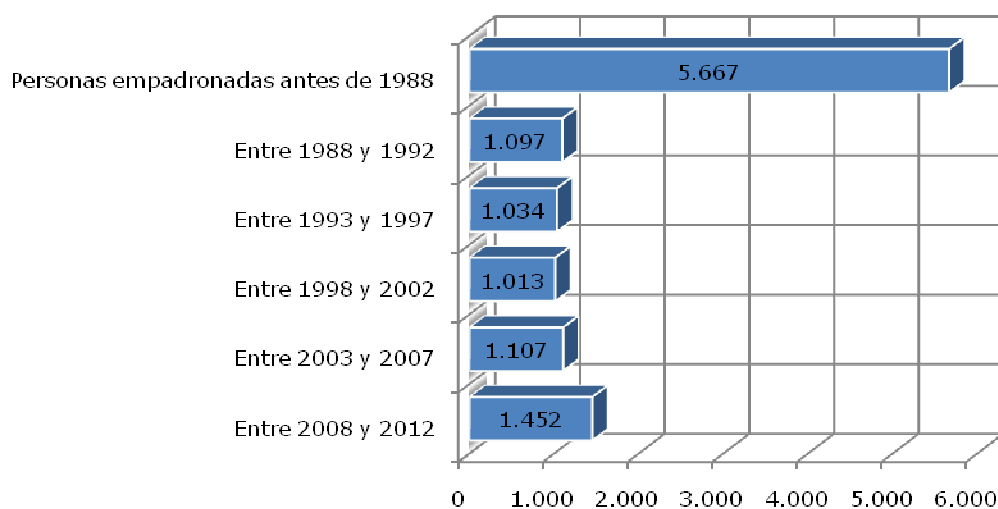

2.3.5 PERSONAS NACIDAS EN EL RESTO DE LOS TERRITORIOS DEL SUR DE EUSKAL HERRIA POR BARRIOS

Tabla 18: Personas nacidas en el resto de los territorios del Sur de Euskal Herria por barrios

	Personas nacidas en el resto de los territorios del Sur de Euskal Herria (%)
Intxaurrondo	7,5
Amara Berri	7,2
Martutene	7,1
Egia	7,1
Ibaeta	6,7
Ategorrieta-Ulia	6,6
Altza	6,6
Miramon-Zorroaga	6,5
Añorga	6,4
Aiete	5,4
Gros	5,2
Centro	4,8
Antiguo	4,7
Miracruz-Bidebieta	4,6
Loiola	3,5
Igeldo	3,3
Zubieta	3,1
Total	6,1

Fuente: Aztiker, explotación de datos de segundo nivel. 2012

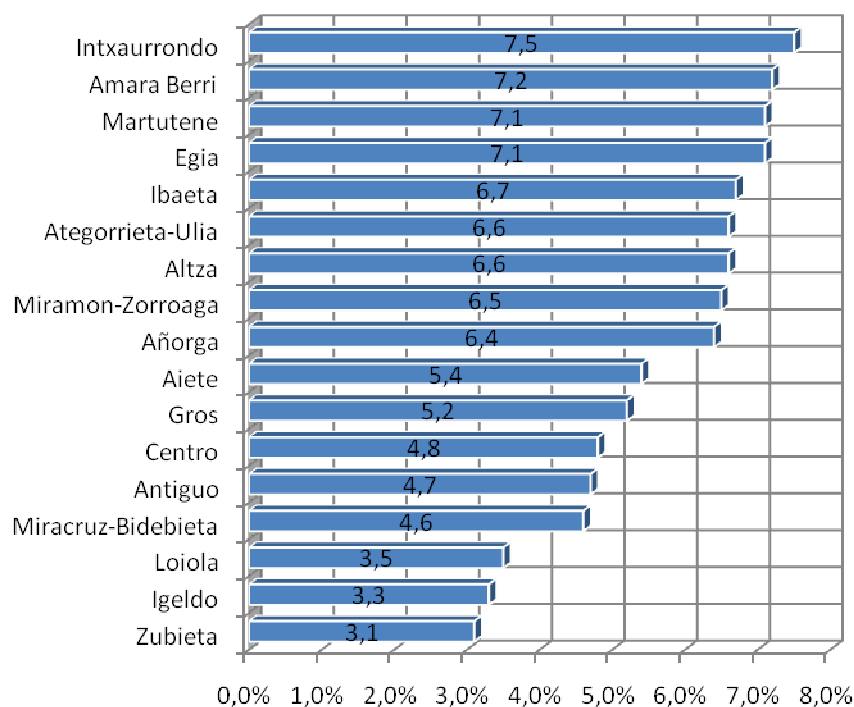

El 7,5 % de las y los habitantes de Intxaurrondo ha nacido en Araba, Bizkaia o Navarra. Los barrios siguientes más poblados son Amara Berri y Martutene (7,2 % y 7,1 % respectivamente).

2.4 COLECTIVOS MÁS NUMEROSOS EN SAN SEBASTIÁN DE LAS PERSONAS NACIDAS FUERA DEL SUR DE EUSKAL HERRIA

2.4.1 RANKING POR ESTADOS (30 ESTADOS DE MAYOR POBLACIÓN)

2.4.1.1 Ranking por estados

Tabla 19: Personas nacidas fuera de Euskal Herria por estados

	Frecuencia	Porcentajes (%)
Resto de provincias del estado español	27.793	60,7
Colombia	1.409	3,1
Ecuador	1.362	3,0
Nicaragua	1.133	2,5
Honduras	1.100	2,4
Estado francés	1.039	2,3
Argentina	962	2,1
Marruecos	775	1,7
Portugal	622	1,4
Rumanía	601	1,3
Brasil	507	1,1
Bolivia	504	1,1
Ucrania	498	1,1
China	493	1,1
República Dominicana	463	1,0
Perú	447	1,0
Venezuela	412	0,9
Cuba	411	0,9
Reino Unido	406	0,9
Alemania	400	0,9
Italia	339	0,7
México	337	0,7
Rusia	329	0,7
Estados Unidos	302	0,7
Chile	257	0,6
Paraguay	182	0,4
Argelia	176	0,4
Bulgaria	170	0,4
Mongolia	168	0,4
Uruguay	166	0,4
Total	45.755	100,0

Fuente: Aztiker, explotación de datos de segundo nivel. 2012

Las y los donostiarras que han nacido fuera del Sur de Euskal Herria son 45.744. Corresponden al 24,4 % de la población.

Entre estas personas predominan las nacidas en el estado español, seis de cada diez (60,7 %). Más de una de cada diez personas donostiarras (14,8 %) ha nacido en el resto de los territorios del estado español. También conforman grandes grupos entre las personas nacidas fuera del Sur de Euskal Herria las de procedencia colombiana (3,1 %), las de procedencia ecuatoriana (3,0 %) o las de procedencia nicaragüense (2,5 %).



2.4.1.2 ESTRUCTURA DE EDAD Y SEXO

Tabla 20: Estructura de edad y sexo de las ciudadanas y ciudadanos que han nacido fuera del Sur de Euskal Herria

	Mujeres		Hombres		Total	
	Número	%	Número	%	Número	%
0-4 años	170	0,4	162	0,4	332	0,7
5-9 años	339	0,7	332	0,7	671	1,5
10-14 años	495	1,1	481	1,1	976	2,1
15-19 años	537	1,2	612	1,3	1.149	2,5
20-24 años	957	2,1	862	1,9	1.819	4,0
25-29 años	1.600	3,5	1.239	2,7	2.839	6,2
30-34 años	2.023	4,4	1.617	3,5	3.640	8,0
35-39 años	1.782	3,9	1.527	3,3	3.309	7,2
40-44 años	1.509	3,3	1.325	2,9	2.834	6,2
45-49 años	1.579	3,5	1.245	2,7	2.824	6,2
50-54 años	1.752	3,8	1.466	3,2	3.218	7,0
55-59 años	2.091	4,6	1.668	3,6	3.759	8,2
60-64 años	2.196	4,8	1.893	4,1	4.089	8,9
65-69 años	2.151	4,7	1.782	3,9	3.933	8,6
70-74 años	1.681	3,7	1.322	2,9	3.003	6,6
75-79 años	1.700	3,7	1.221	2,7	2.921	6,4
80-84 años	1.474	3,2	847	1,9	2.321	5,1
85-89 años	935	2,0	394	0,9	1.329	2,9
90 años o +	582	1,3	207	0,5	789	1,7
Total	25.553	55,8	20.202	44,2	45.755	100,0

Fuente: Aztiker, explotación de datos de segundo nivel. 2012

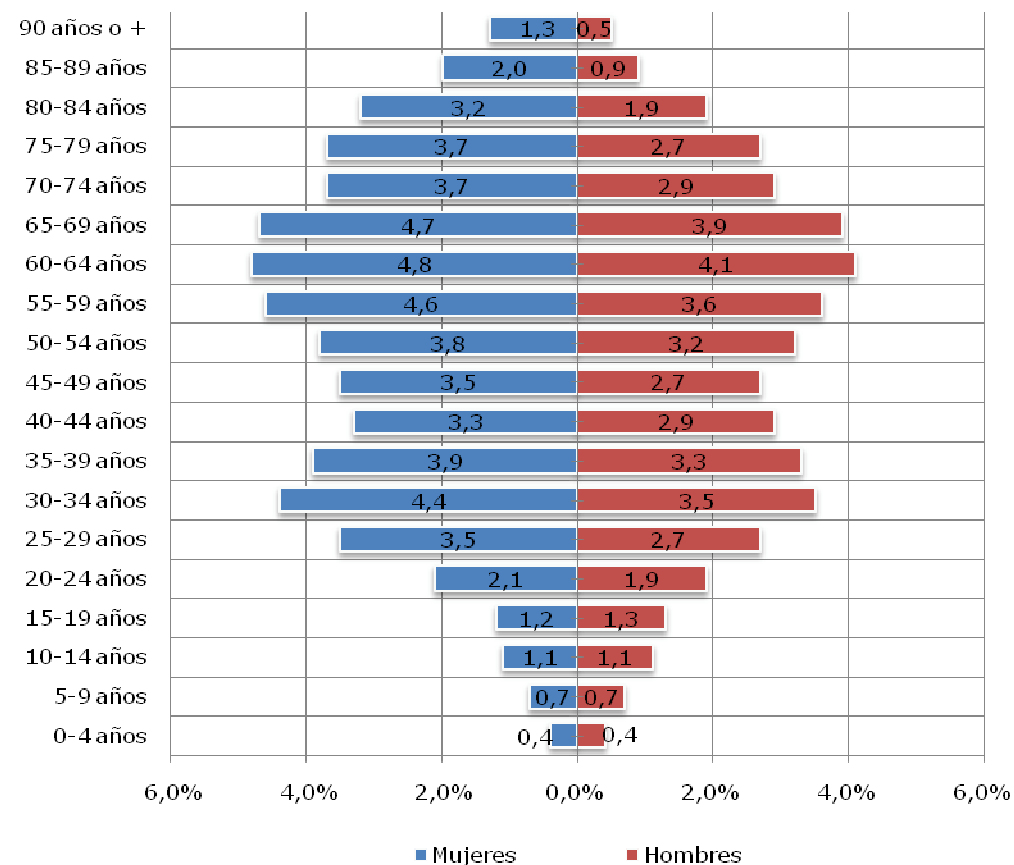

En la estructura de la población donostiarra nacida fuera del Sur de Euskal Herria pueden observarse claramente las dos últimas “oleadas de migrantes” que ha recibido la ciudad (y en general, Euskal Herria). Por un lado, las personas llegadas del resto de provincias del estado español, comenzando en la década de los 50 y que se extendió hasta la década de los 70, vinculadas al desarrollo industrial, las personas que ahora tienen entre 55 y 60 años. Y por otro, la “nueva inmigración” llegada a San Sebastián durante la última década, menores de 40 años.

Entre 2003 y 2007 aumentó la cifra de las personas llegadas y más si cabe entre los años 2008 y 2012. Durante ese último periodo se empadronaron en San Sebastián 13.332 ciudadanas y ciudadanos que han nacido fuera del Sur de Euskal Herria.

2.4.1.3 Llegada de las personas nacidas fuera del Sur de Euskal Herria durante los últimos 25 años

Tabla 21: Año de llegada de las personas nacidas fuera del Sur de Euskal Herria

	Personas nacidas fuera del Sur de Euskal Herria
Personas empadronadas antes de 1988	17.954
Entre 1988 y 1992	2.608
Entre 1993 y 1997	2.318
Entre 1998 y 2002	3.388
Entre 2003 y 2007	6.083
Entre 2008 y 2012	13.332

Fuente: Aztiker, explotación de datos de segundo nivel. 2012

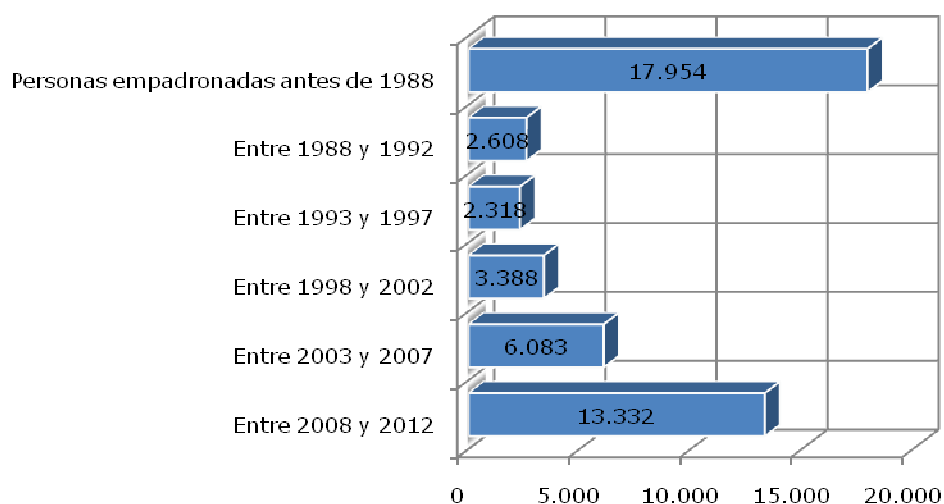

2.4.1.4 Personas nacidas fuera del Sur de Euskal Herria por barrios

Tabla 22: Personas nacidas fuera del Sur de Euskal Herria por barrios

	Personas nacidas fuera del Sur de Euskal Herria (%)
Altza	33,7
Loiola	32,9
Miracruz-Bidebieta	29,7
Amara Berri	25,8
Egia	25,5
Intxaurrondo	24,1
Martutene	24,0
Gros	23,7
Centro	22,0
Ategorrieta-Ulia	21,2
Antiguo	19,3
Aiete	19,2
Miramón-Zorroaga	19,1
Ibaeta	17,8
Igeldo	15,8
Añorga	13,3
Zubieta	10,5
Total	24,4

Fuente: Aztiker, explotación de datos de segundo nivel. 2012

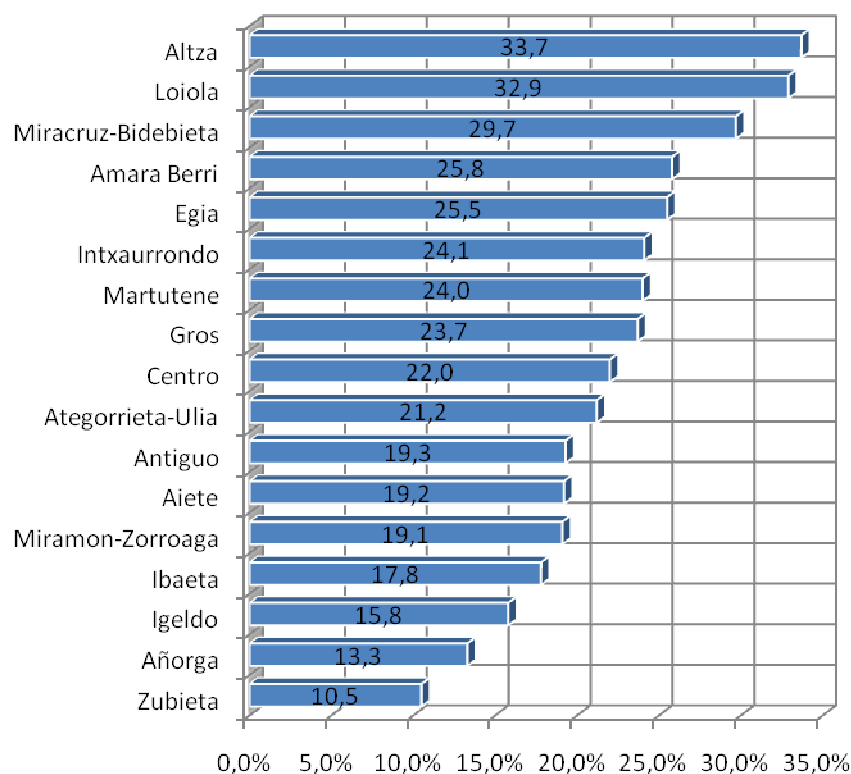

El mayor porcentaje de las personas nacidas fuera del Sur de Euskal Herria lo ostenta el barrio de Altza (33,7 %). A continuación están Loiola (32,9 %) y Miracruz-Bidebieta (29,7 %). El porcentaje más pequeño corresponde a Zubieta (10,5 %).

2.4.2 PERSONAS NACIDAS EN EL RESTO DE PROVINCIAS DEL ESTADO ESPAÑOL

2.4.2.1 Estructura de edad y sexo

Tabla 23: Estructura de edad y sexo de las ciudadanas y ciudadanos que han nacido en las demás provincias del estado español

	Mujeres		Hombres		Total	
	Número	%	Número	%	Número	%
0-4 años	80	0,3	83	0,3	163	0,6
5-9 años	82	0,3	100	0,4	182	0,7
10-14 años	88	0,3	98	0,4	186	0,7
15-19 años	85	0,3	98	0,4	183	0,7
20-24 años	146	0,5	159	0,6	305	1,1
25-29 años	315	1,1	276	1,0	591	2,1
30-34 años	452	1,6	396	1,4	848	3,1
35-39 años	498	1,8	451	1,6	949	3,4
40-44 años	534	1,9	486	1,7	1.020	3,7
45-49 años	729	2,6	631	2,3	1.360	4,9
50-54 años	1.137	4,1	1.033	3,7	2.170	7,8
55-59 años	1.617	5,8	1.357	4,9	2.974	10,7
60-64 años	1.874	6,7	1.671	6,0	3.545	12,8
65-69 años	1.973	7,1	1.662	6,0	3.635	13,1
70-74 años	1.545	5,6	1.221	4,4	2.766	10,0
75-79 años	1.600	5,8	1.156	4,2	2.756	9,9
80-84 años	1.381	5,0	794	2,9	2.175	7,8
85-89 años	876	3,2	374	1,3	1.250	4,5
90 años o +	547	2,0	188	0,7	735	2,6
Total	15.559	56,0	12.234	44,0	27.793	100

Fuente: Aztiker, explotación de datos de segundo nivel. 2012

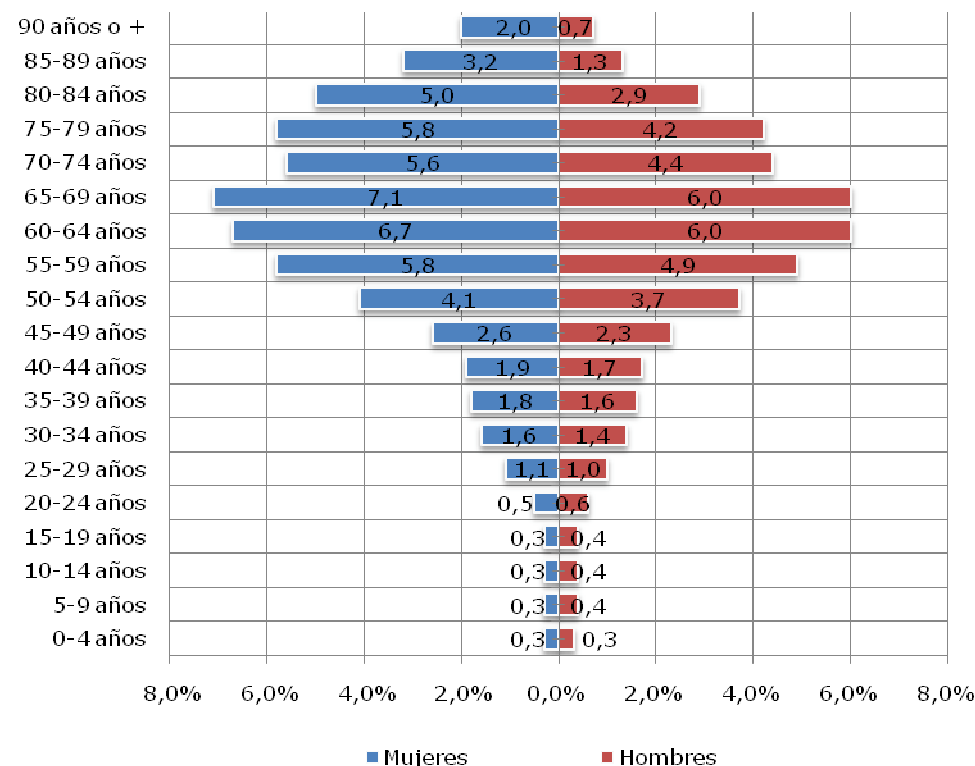

La estructura de edad y sexo de las ciudadanas y ciudadanos que han nacido en las demás provincias del estado español es especial. La mayoría de ese grupo de ciudadanas y ciudadanos es mayor de 55 años, y está vinculada al movimiento migratorio que tuvo lugar durante las décadas de lo 50 y 70 del siglo XX.

En general, el colectivo de donostiaras que han nacido en el resto de los territorios del estado español es de edad bastante más avanzada si lo comparamos con toda la ciudadanía de San Sebastián (16,8 años más mayor por término medio).

2.4.2.2 Edad media por sexo

Tabla 24: Edad media de las personas nacidas en el resto de las provincias del estado español por sexo

	Personas nacidas en el resto de provincias del estado español	General	Diferencia
Mujeres	62,9	46,7	16,2
Hombres	59,8	42,6	17,3
Total	61,6	44,8	16,8

Fuente: Aztiker, explotación de datos de segundo nivel. 2012

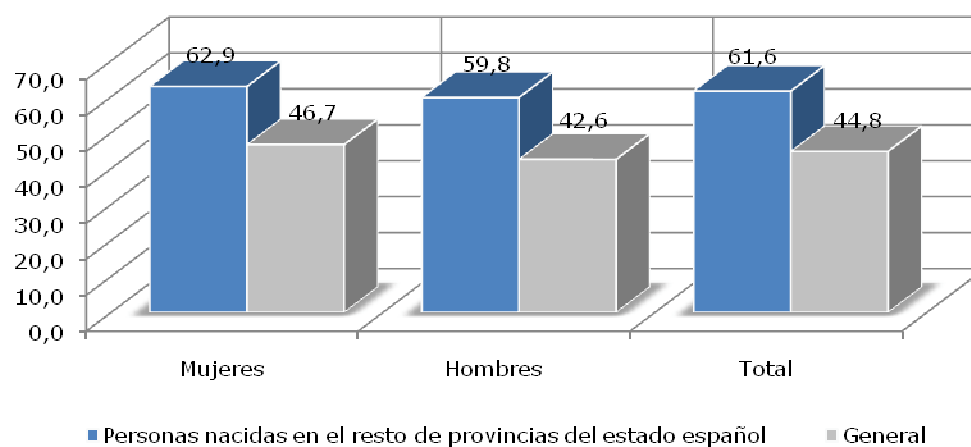

2.4.2.3 Provincia de origen (ranking de 10 provincias)

Tabla 25: Procedencia de la población donostiarra nacida en el resto de provincias de estado español

	Frecuencia	Porcentaje (%)
Salamanca	2.734	9,8
Cáceres	2.697	9,7
Burgos	2.361	8,5
Madrid	1.969	7,1
Rioja	1.749	6,3
Valladolid	1.339	4,8
Palencia	1.326	4,8
Coruña	1.155	4,2
Pontevedra	1.100	4,0
Badajoz	967	3,5
Total	27.793	100,0

Fuente: Aztiker, explotación de datos de segundo nivel. 2012

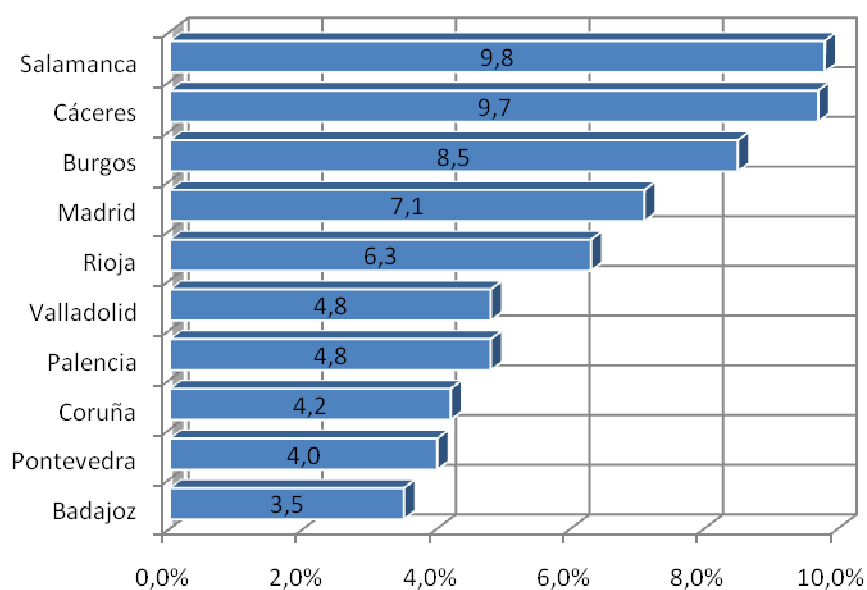

2.4.2.4 Llegada de las personas nacidas en el resto de provincias del estado español durante los últimos 25 años

Tabla 26: Año de llegada de las personas nacidas en el resto de provincias del estado español

	Personas nacidas en el resto de provincias del estado español
Personas empadronadas antes de 1988	16.781
Entre 1988 y 1992	2.264
Entre 1993 y 1997	1.808
Entre 1998 y 2002	1.781
Entre 2003 y 2007	1.773
Entre 2008 y 2012	3.386

Fuente: Aztiker, explotación de datos de segundo nivel. 2012

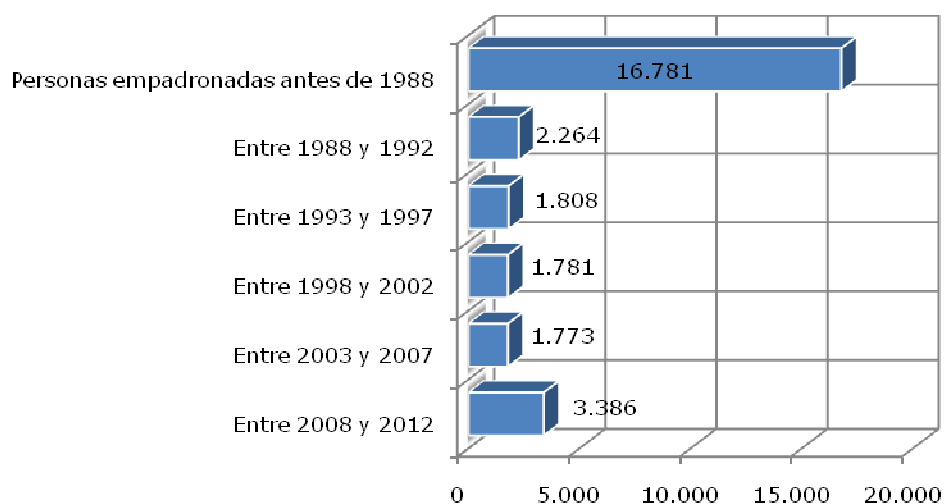

En este gráfico puede observarse que la cifra de ciudadanas y ciudadanos que provenía del resto de provincias del estado español disminuyó hasta el año 2007. Sin embargo, durante los últimos cinco años, ha aumentado ese movimiento.

2.4.2.5 Personas nacidas en el resto de provincias del estado español por barrios**Tabla 27: Personas nacidas en el resto de provincias del estado español por barrios**

	Personas nacidas en el resto de provincias del estado español (%)
Altza	25,6
Loiola	20,6
Miracruz-Bidebieta	20,4
Martutene	17,0
Intxaurrondo	16,8
Egia	15,8
Amara Berri	14,3
Ategorrieta-Ulía	13,0
Gros	12,6
Aiete	11,7
Miramon-Zorroaga	11,5
Antiguo	10,9
Ibaeta	10,6
Centro	9,8
Añorga	7,9
Igeldo	7,1
Zubieta	4,4
Total	14,8

Fuente: Aztiker, explotación de datos de segundo nivel. 2012

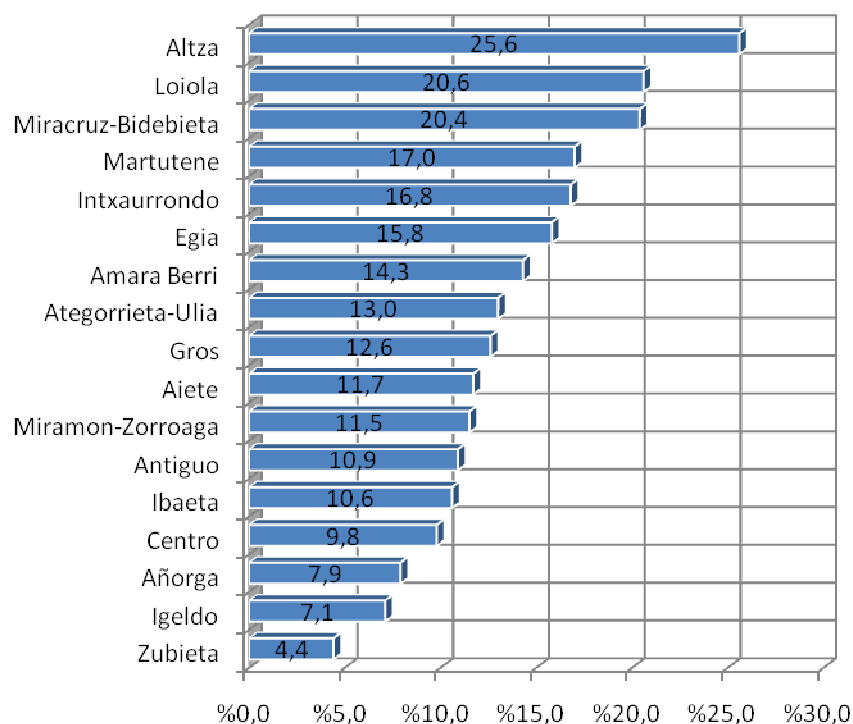

De manera similar a la personas nacidas fuera del Sur de Euskal Herria, el mayor porcentaje de las personas nacidas en el resto de provincias del estado español lo ostenta el barrio de Altza (25,6 %). A continuación están Loiola (20,6 %) y Miracruz-Bidebieta (20,4 %). El porcentaje más pequeño corresponde a Zubieta (4,4 %).

2.4.3 PERSONAS NACIDAS EN SUDAMÉRICA

2.4.3.1 Estructura de edad y sexo

Tabla 28: Estructura de sexo y edad de las ciudadanas y ciudadanos que han nacido en Sudamérica

	Mujeres		Hombres		Total	
	Número	%	Número	%	Número	%
0-4 años	5	0,1	8	0,1	13	0,2
5-9 años	35	0,6	66	1,1	101	1,6
10-14 años	140	2,3	154	2,5	294	4,7
15-19 años	216	3,5	219	3,5	435	7,0
20-24 años	252	4,1	284	4,6	536	8,6
25-29 años	379	6,1	322	5,2	701	11,3
30-34 años	580	9,3	450	7,2	1.030	16,6
35-39 años	506	8,1	365	5,9	871	14,0
40-44 años	344	5,5	242	3,9	586	9,4
45-49 años	341	5,5	177	2,9	518	8,3
50-54 años	267	4,3	133	2,1	400	6,4
55-59 años	209	3,4	102	1,6	311	5,0
60-64 años	120	1,9	70	1,1	190	3,1
65-69 años	56	0,9	27	0,4	83	1,3
70-74 años	35	0,6	18	0,3	53	0,9
75-79 años	16	0,3	8	0,1	24	0,4
80-84 años	23	0,4	10	0,2	33	0,5
85-89 años	7	0,1	3	0,0	10	0,2
90 años o +	12	0,2	8	0,1	20	0,3
Total	3.543	57,1	2.666	42,9	6.209	100

Fuente: Aztiker, explotación de datos de segundo nivel. 2012

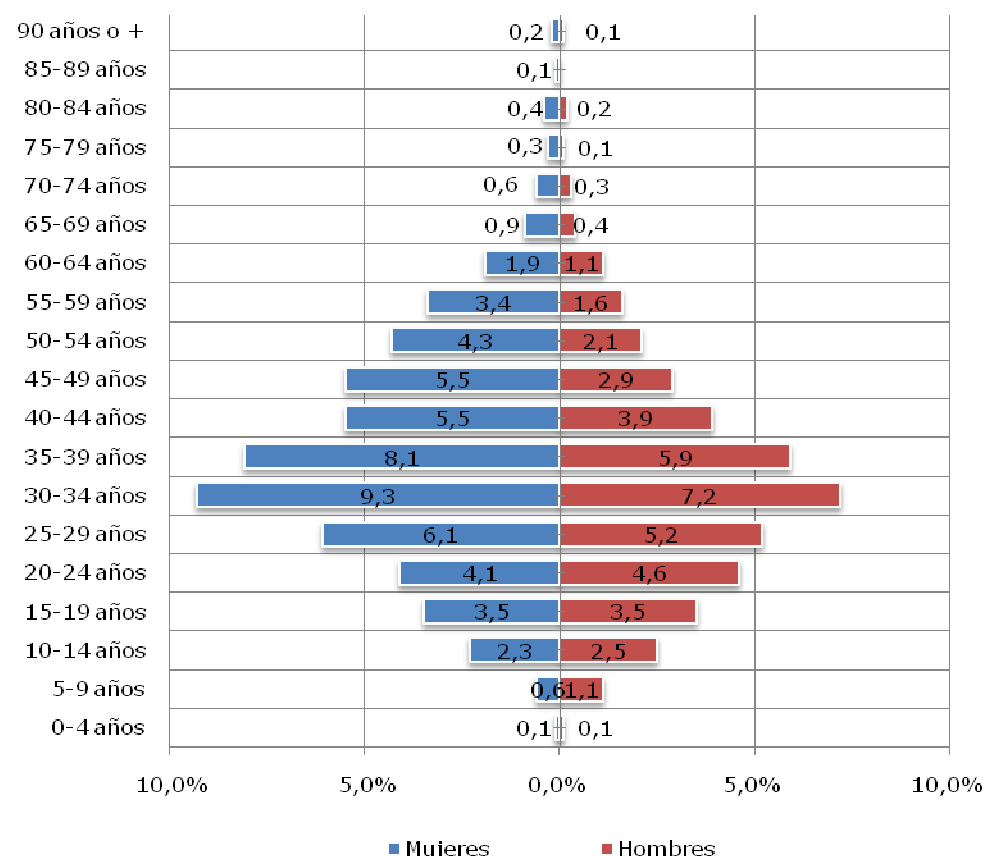

Las y los integrantes de la población donostiarra que han nacido en Sudamérica muestran dos características principales. Por un lado, son muy jóvenes; tienen una media de 36,0 años (8,8 años menos que el promedio general). Y por otro, la mayoría son mujeres (57,1 %).

Entre estas personas apenas hay empadronada ninguna persona mayor y la mayoría están en edad de trabajar.

2.4.3.2 Edad media por sexo

Tabla 29: Edad media de las personas nacidas en San Sebastián por sexo

	Personas nacidas en Sudamérica	General	Diferencia
Mujeres	37,7	46,7	-9,1
Hombres	33,8	42,6	-8,8
Total	36,0	44,8	-8,8

Fuente: Aztiker, explotación de datos de segundo nivel. 2012

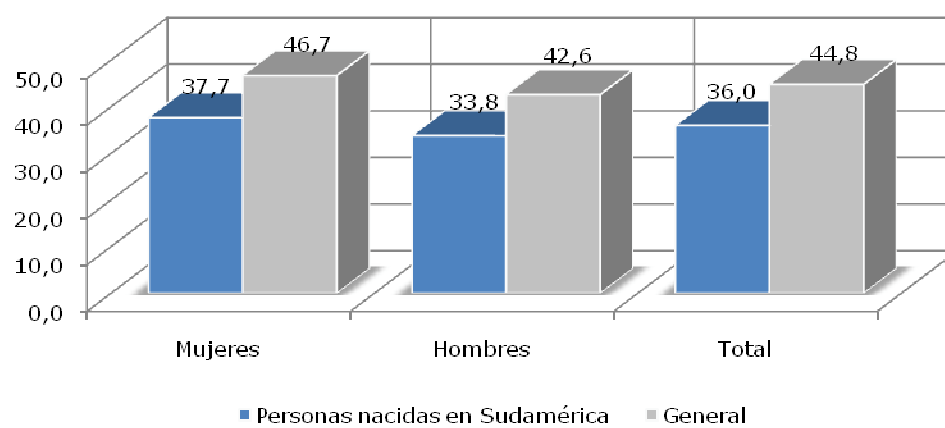

2.4.3.3 Países de origen en Sudamérica

Tabla 30: Países de origen en Sudamérica

	Frecuencia	Porcentaje (%)
Colombia	1.409	22,7
Ecuador	1.362	21,9
Argentina	962	15,5
Brasil	507	8,2
Bolivia	504	8,1
Perú	447	7,2
Venezuela	412	6,6
Chile	257	4,1
Paraguay	182	2,9
Uruguay	166	2,7
Guyana	1	0,0
Total	6.209	100,0

Fuente: Aztiker, explotación de datos de segundo nivel. 2012

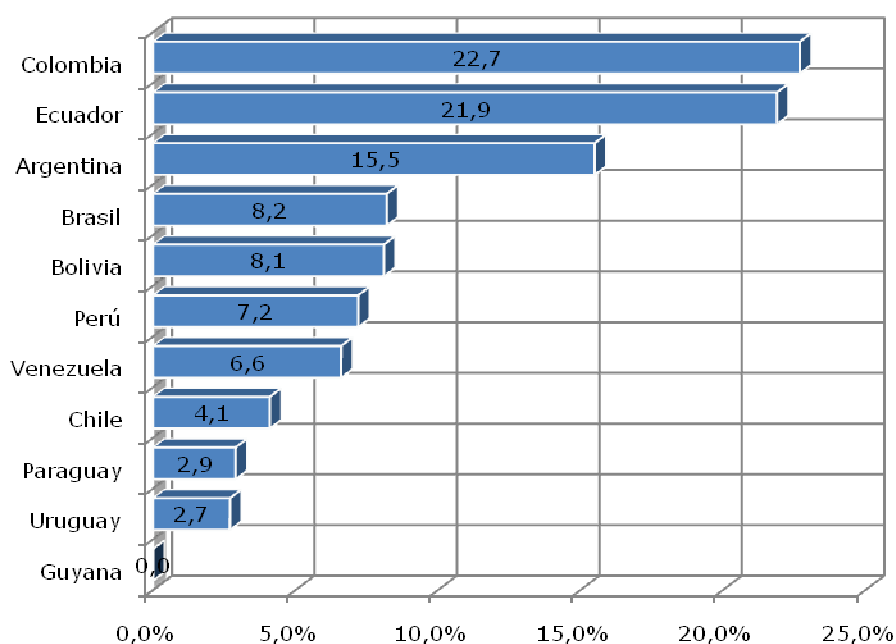

Durante la última década ha ido aumentando constantemente la cifra de las personas migradas de Sudamérica a San Sebastián. Entre 2008 y 2012 se han empadronado más de tres mil ciudadanas y ciudadanos.

Entre las ciudadanas y ciudadanos de origen sudamericano destacan las personas de procedencia colombiana (22,7 %), de procedencia ecuatoriana (21,9 %) y de procedencia argentina (15,5 %).

2.4.3.4 Llegada de las personas nacidas en Sudamérica los últimos 25 años

Tabla 31: Llegada de las personas nacidas en Sudamérica los últimos 25 años

	Personas nacidas en Sudamérica
Personas empadronadas antes de 1988	263
Entre 1988 y 1992	107
Entre 1993 y 1997	102
Entre 1998 y 2002	813
Entre 2003 y 2007	1.858
Entre 2008 y 2012	3.066

Fuente: Aztiker, explotación de datos de segundo nivel. 2012

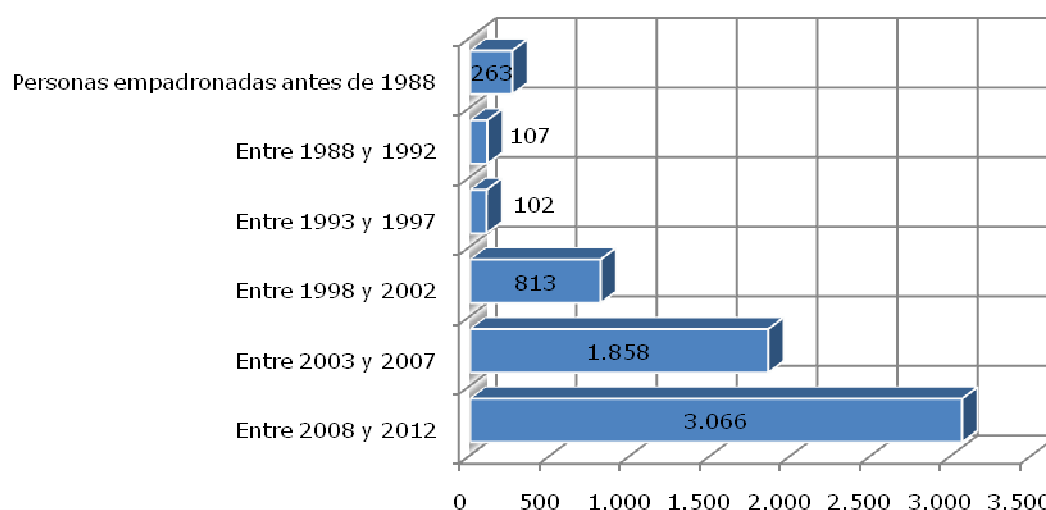

2.4.3.5 Personas nacidas en Sudamérica por barrios

Tabla 32: Personas nacidas en Sudamérica por barrios

	Personas nacidas en Sudamérica (%)
Loiola	5,5
Amara Berri	4,9
Gros	3,9
Centro	3,8
Miracruz-Bidebieta	3,6
Zubieta	3,4
Egia	3,1
Altza	2,7
Aiete	2,7
Antiguo	2,7
Martutene	2,6
Añorga	2,6
Ategorrieta-Ulia	2,4
Ibaeta	2,2
Intxaurreondo	1,9
Miramón-Zorroaga	1,5
Igeldó	1,4
Total	3,3

Fuente: Aztiker, explotación de datos de segundo nivel. 2012

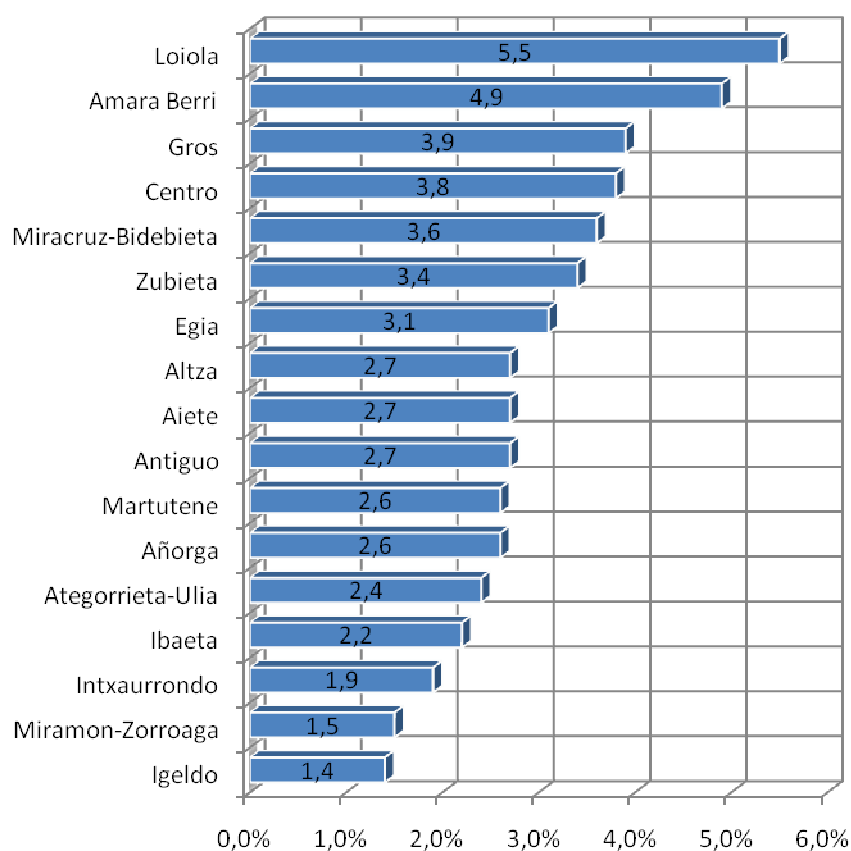

2.4.4 PERSONAS NACIDAS EN LA UNIÓN EUROPEA (EXCEPTO EL ESTADO ESPAÑOL)

2.4.4.1 Estructura de edad y sexo

Tabla 33: Estructura de edad y sexo de las ciudadanas y ciudadanos que han nacido en la Unión Europea (excepto el estado español)

	Mujeres		Hombres		Total	
	Número	%	Número	%	Número	%
0-4 años	26	0,6	21	0,5	47	1,1
5-9 años	49	1,2	46	1,1	95	2,3
10-14 años	63	1,5	68	1,6	131	3,2
15-19 años	58	1,4	67	1,6	125	3,0
20-24 años	123	3,0	109	2,6	232	5,6
25-29 años	248	6,0	231	5,6	479	11,6
30-34 años	261	6,3	249	6,0	510	12,3
35-39 años	187	4,5	283	6,8	470	11,4
40-44 años	176	4,3	256	6,2	432	10,4
45-49 años	182	4,4	224	5,4	406	9,8
50-54 años	134	3,2	157	3,8	291	7,0
55-59 años	107	2,6	123	3,0	230	5,6
60-64 años	89	2,2	92	2,2	181	4,4
65-69 años	69	1,7	55	1,3	124	3,0
70-74 años	70	1,7	54	1,3	124	3,0
75-79 años	67	1,6	46	1,1	113	2,7
80-84 años	47	1,1	34	0,8	81	2,0
85-89 años	33	0,8	11	0,3	44	1,1
90 años o +	13	0,3	11	0,3	24	0,6
Total	2.002	48,4	2.137	51,6	4.139	100

Fuente: Aztiker, explotación de datos de segundo nivel. 2012

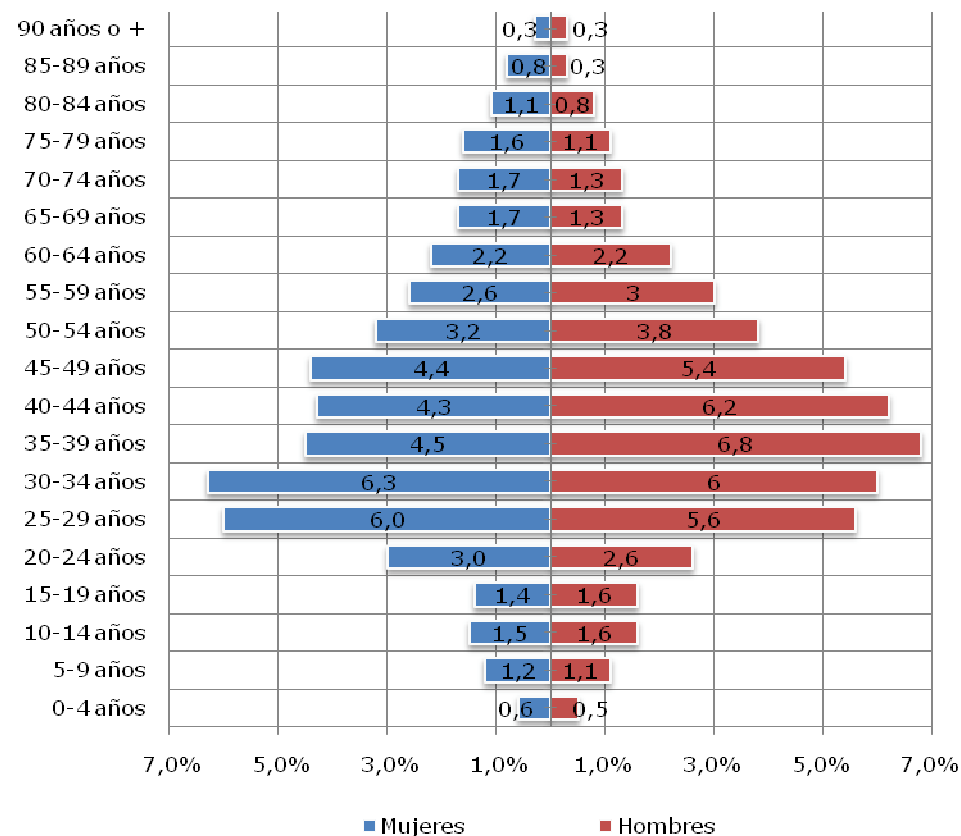

Si se analiza en cuanto a la estructura de edad la población donostiarra que ha nacido en los estados de la Unión Europea (excepto España), vemos cómo la cifra de hombres es algo superior (51,6 %) a la de las mujeres. Por otro, presenta un aspecto muy romboide, ya que la mayoría se sitúa en el intervalo de las personas que se encuentran en edad laboral. Finalmente, son en general más jóvenes que las y los donostiarros.

2.4.4.2 Edad media por sexo**Tabla 34: Edad media de las personas nacidas en la Unión Europea (excepto el estado español) por sexo**

	Personas nacidas en la Unión Europea (excepto el estado español)	General	Diferencia
Mujeres	42,0	46,7	-4,8
Hombres	40,9	42,6	-1,7
Total	41,4	44,8	-3,4

Fuente: Aztiker, explotación de datos de segundo nivel. 2012

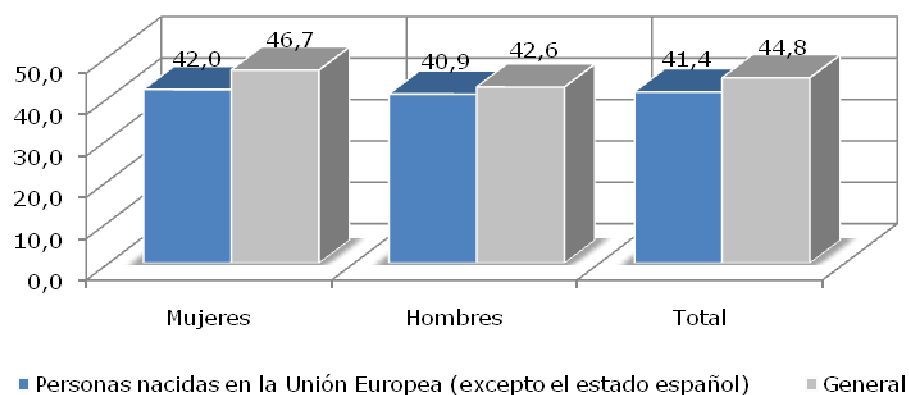

2.4.4.3 Países de procedencia de la Unión Europea**Tabla 35: Países de procedencia de las y los donostiarres que han nacido en la Unión Europea (excepto el estado español)**

	Frecuencia	Porcentaje (%)
Estado francés	1.039	25,1
Portugal	622	15,0
Rumanía	601	14,5
Reino Unido	406	9,8
Alemania	400	9,7
Italia	339	8,2
Bulgaria	170	4,1
Polonia	130	3,1
Bélgica	82	2,0
Irlanda	73	1,8
Países Bajos	53	1,3
Suecia	49	1,2
Hungría	33	0,8
Finlandia	22	0,5
República Checa	20	0,5
Eslovaquia	20	0,5
Austria	18	0,4
Grecia	17	0,4
Dinamarca	13	0,3
Eslovenia	11	0,3
Lituania	8	0,2
Letonia	6	0,1
Estonia	4	0,1
Luxemburgo	3	0,1
Total	4.139	100,0

Fuente: Aztiker, explotación de datos de segundo nivel. 2012

Entre las personas nacidas en la Unión Europea, una cuarta parte proviene del estado francés (25,1 %). Las personas de procedencia portuguesa y rumana también arrojan un alto porcentaje (15,0 % y 14,5 % respectivamente).

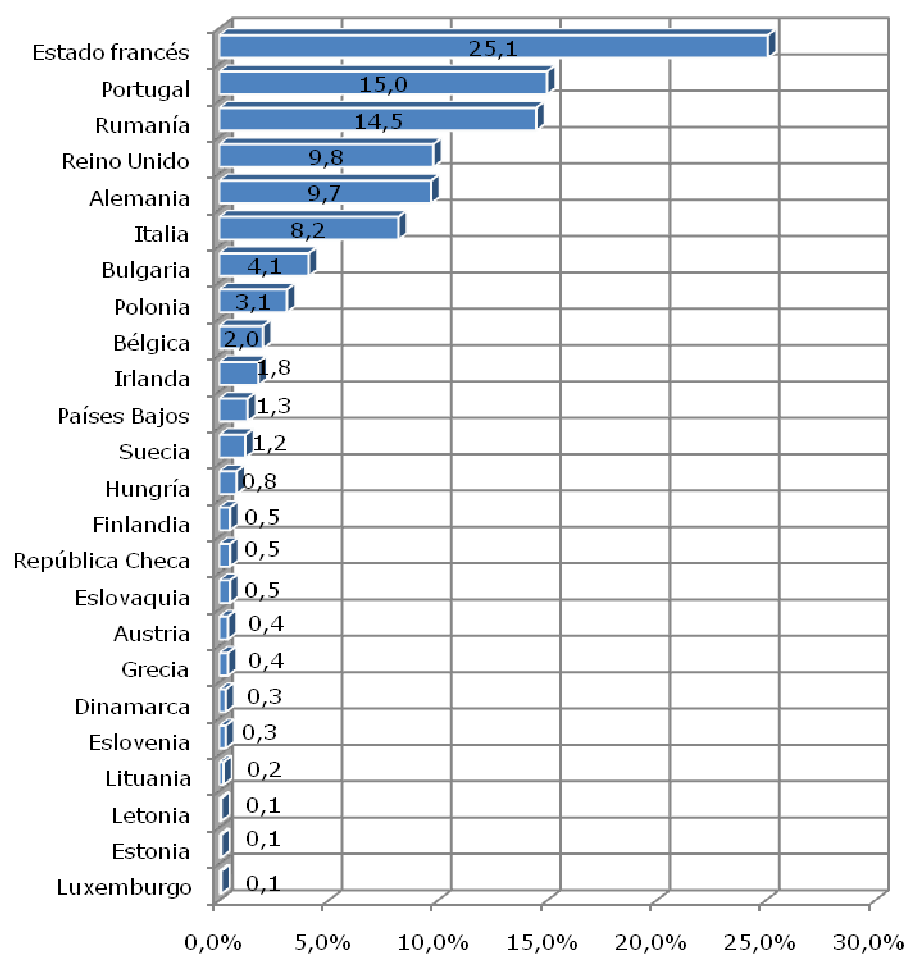

2.4.4.4 Llegada de las personas nacidas en la Unión Europea durante los últimos 25 años

Tabla 36: Año de llegada de las personas nacidas en la Unión Europea

	Personas nacidas en la Unión Europea (excepto España)
Personas empadronadas antes de 1988	684
Entre 1988 y 1992	215
Entre 1993 y 1997	240
Entre 1998 y 2002	366
Entre 2003 y 2007	917
Entre 2008 y 2012	1.717

Fuente: Aztiker, explotación de datos de segundo nivel. 2012

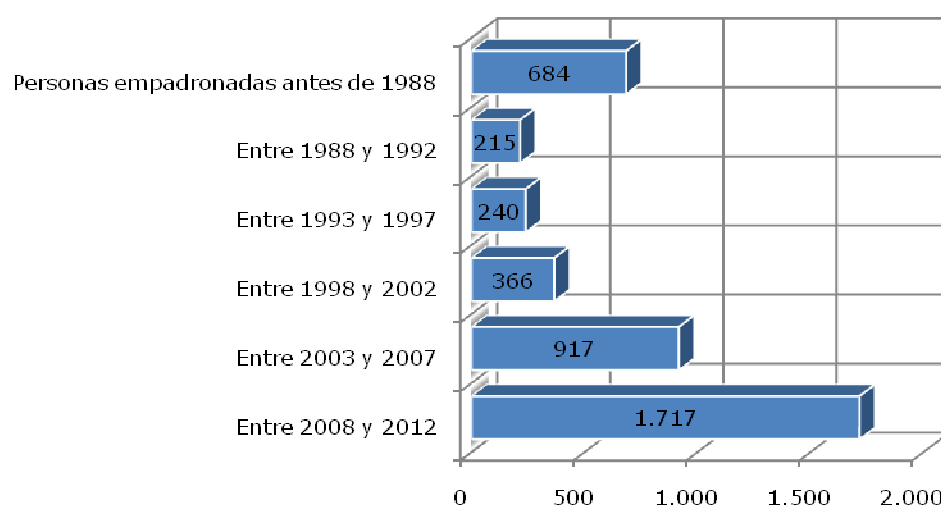

2.4.4.5 Personas nacidas en la Unión Europea por barrios

Tabla 37: Personas nacidas en la Unión Europea por barrios

	Personas nacidas en la Unión Europea (excepto España) (%)
Igeldo	4,0
Loiola	2,9
Miramón-Zorroaga	2,9
Centro	2,8
Miracruz-Bidebieta	2,6
Gros	2,4
Altza	2,3
Antiguo	2,2
Aiete	2,2
Intxaurrondo	2,1
Martutene	2,1
Ategorrieta-Ulía	2,0
Ibaeta	2,0
Amara Berri	1,7
Egia	1,7
Añorga	1,3
Zubieta	0,7
Total	2,2

Fuente: Aztiker, explotación de datos de segundo nivel. 2012

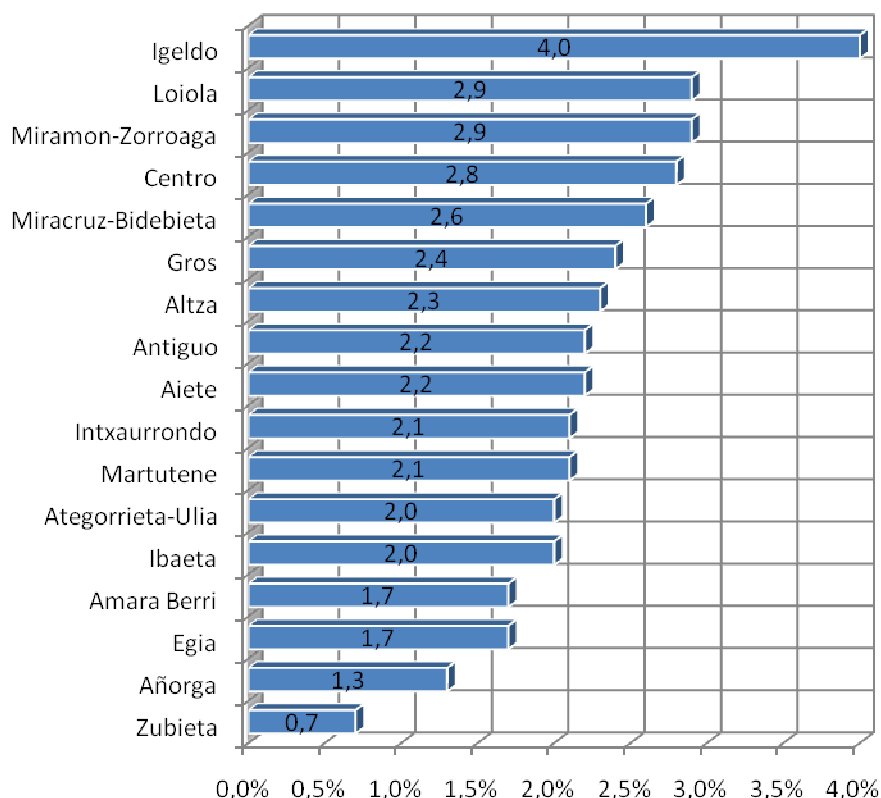

La cifra de las ciudadanas y ciudadanos que han llegado del resto de los estados de la Unión Europea ha ido aumentando constantemente durante los últimos 25 años en San Sebastián. Durante los últimos cinco años se han empadronado 1.717 ciudadanas y ciudadanos. El barrio que tiene el mayor porcentaje de las personas nacidas en otros estados de la Unión Europea es Igeldo (4,0 %).

2.4.5 PERSONAS NACIDAS EN CENTROAMÉRICA

2.4.5.1 Estructura de edad y sexo

Tabla 38: Estructura de edad y sexo de las ciudadanas y ciudadanos que han nacido en Centroamérica

	Mujeres		Hombres		Total	
	Número	%	Número	%	Número	%
0-4 años	11	0,5	10	0,4	21	0,9
5-9 años	30	1,3	31	1,3	61	2,6
10-14 años	54	2,3	36	1,5	90	3,9
15-19 años	52	2,2	62	2,7	114	4,9
20-24 años	206	8,8	55	2,4	261	11,2
25-29 años	357	15,3	92	4,0	449	19,3
30-34 años	389	16,7	99	4,3	488	21,0
35-39 años	266	11,4	74	3,2	340	14,6
40-44 años	179	7,7	47	2,0	226	9,7
45-49 años	118	5,1	22	0,9	140	6,0
50-54 años	77	3,3	6	0,3	83	3,6
55-59 años	36	1,5	4	0,2	40	1,7
60-64 años	10	0,4	0	0,0	10	0,4
65-69 años	3	0,1	1	0,0	4	0,2
70-74 años	0	0,0	1	0,0	1	0,0
75-79 años	1	0,0	0	0,0	1	0,0
80-84 años	0	0,0	0	0,0	0	0,0
85-89 años	0	0,0	0	0,0	0	0,0
90 años o +	0	0,0	0	0,0	0	0,0
Total	1.789	76,8	540	23,2	2.329	100

Fuente: Aztiker, explotación de datos de segundo nivel. 2012

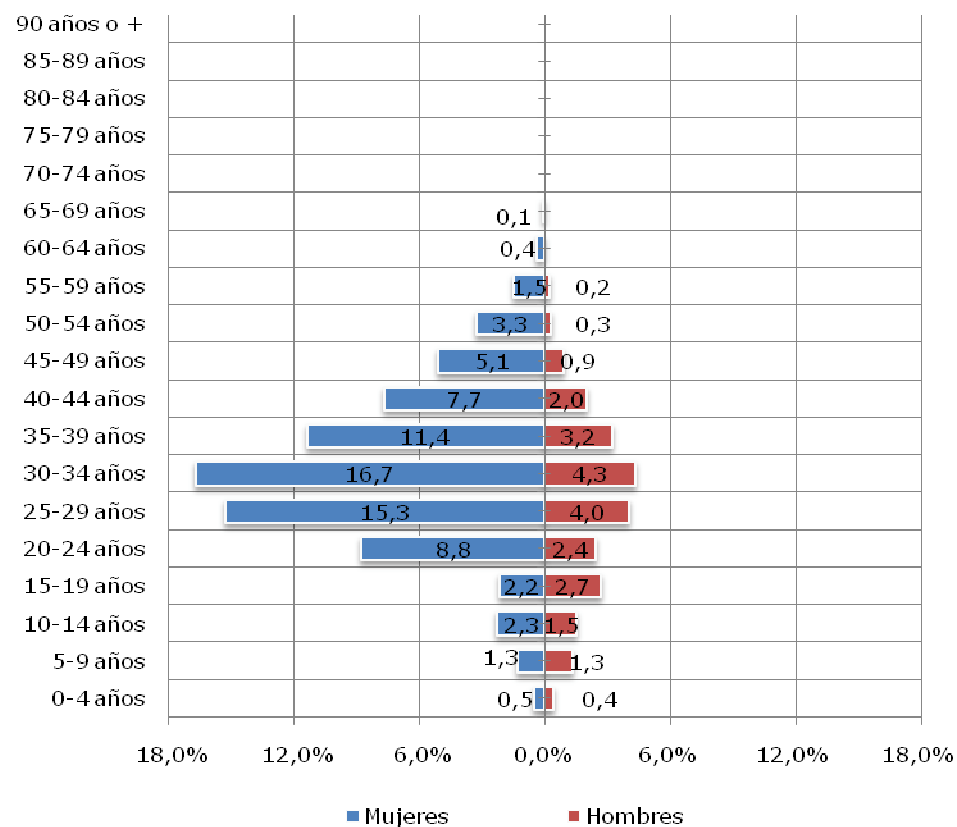

La estructura de edad y sexo de las y los donostiarras que han nacido en Centroamérica también es especial. Las tres cuartas partes son mujeres y casi todas se están en edad de trabajar. Casi no hay nadie mayor de 60 años y el promedio de edad es muy joven (13,3 años más joven que la media general).

2.4.5.2 Edad media por sexo

Tabla 39: Edad media de las personas nacidas en Centroamérica por sexo

	Personas nacidas en Centroamérica	General	Diferencia
Mujeres	32,6	46,7	-14,2
Hombres	27,8	42,6	-14,7
Total	31,5	44,8	-13,3

Fuente: Aztiker, explotación de datos de segundo nivel. 2012

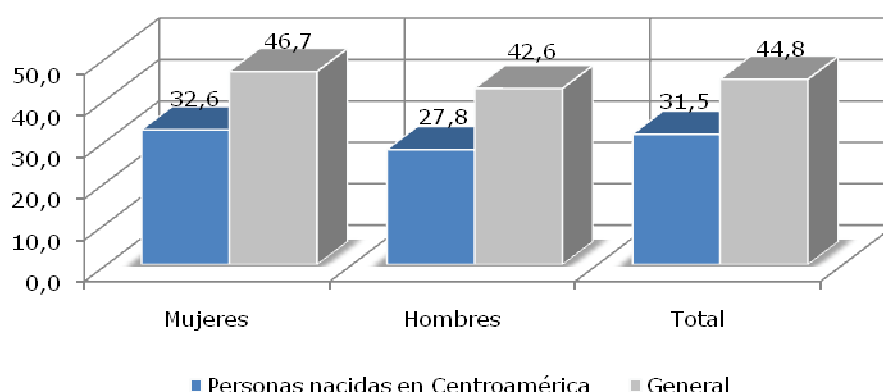

2.4.5.3 Países de origen en Centroamérica

Tabla 40: Países de origen de las y los donostiarrras que han nacido en Centroamérica

	Frecuencia	Porcentaje (%)
Nicaragua	1.133	48,6
Honduras	1.100	47,2
Guatemala	44	1,9
El Salvador	28	1,2
Costa Rica	19	0,8
Panamá	5	0,2
Total	2.329	100,0

Fuente: Aztiker, explotación de datos de segundo nivel. 2012

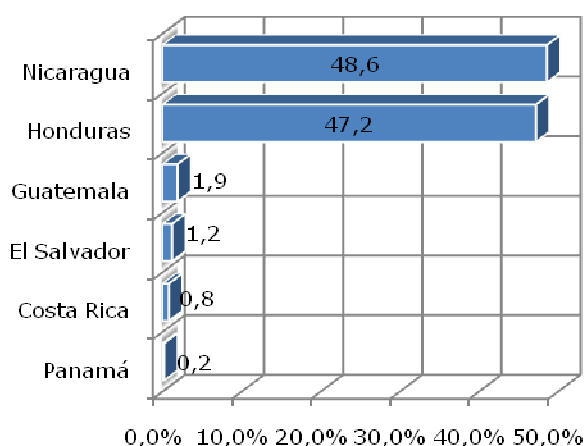

Casi el 100 % de las personas llegadas a San Sebastián desde Centroamérica lo ha hecho durante los últimos diez años. Sobre todo desde el año 2008 hasta la actualidad.

Casi todas las personas han nacido en Nicaragua u Honduras (48,6 % y 47,2 % respectivamente).

El 2,3 % de las ciudadanas y ciudadanos de Egipt ha nacido en Centroamérica. Este es el barrio que aglutina al mayor porcentaje de personas de procedencia centroamericana.

2.4.5.4 Llegada de las personas nacidas en Centroamérica durante los últimos 25 años

Tabla 41: Año de llegada de las personas nacidas en Centroamérica

	Personas nacidas en Centroamérica
Personas empadronadas antes de 1988	1
Entre 1988 y 1992	3
Entre 1993 y 1997	7
Entre 1998 y 2002	15
Entre 2003 y 2007	389
Entre 2008 y 2012	1.914

Fuente: Aztiker, explotación de datos de segundo nivel. 2012

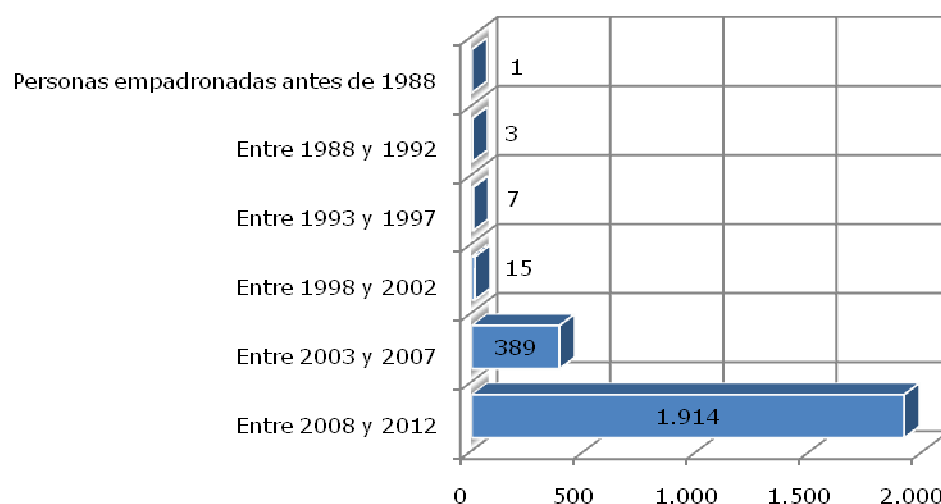

2.4.5.5 Personas nacidas en Centroamérica por barrios

Tabla 42: Personas nacidas en Centroamérica por barrios

	Personas nacidas en Centroamérica (%)
Egia	2,3
Centro	2,2
Gros	2,0
Amara Berri	1,5
Zubieta	1,4
Ategorrieta-Ulia	1,2
Loiola	0,9
Igeldo	0,9
Antiguo	0,9
Miracruz-Bidebieta	0,8
Miramón-Zorroaga	0,8
Martutene	0,6
Ibaeta	0,6
Intxaurrondo	0,5
Altza	0,5
Aiete	0,4
Añorga	0,2
Total	1,2

Fuente: Aztiker, explotación de datos de segundo nivel. 2012

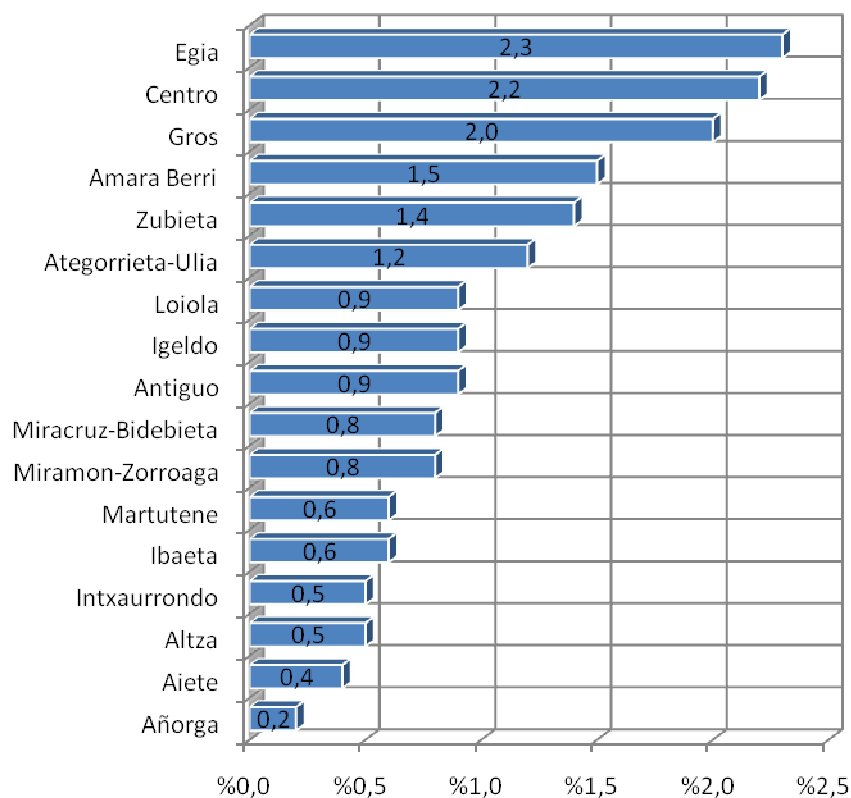

3 LUGAR DE NACIMIENTO DE LA CIUDADANÍA POR BARRIOS

En las páginas siguientes encontraremos datos sobre San Sebastián desglosados por barrios. Se muestran los datos de 17 barrios de los 18 que aparecen en el censo (debido a que la cifra de Landarbaso es muy pequeña, no la hemos incluido). Con objeto de exponer las características principales de cada barrio, se han completado cuatro tipos de tablas:

- ✓ Procedencia de las ciudadanas y ciudadanos empadronados en el barrio. Los hemos clasificado por macrozonas, porque la clasificación por estados dificultaría mucho la lectura de los datos.
- ✓ Procedencia de las ciudadanas y ciudadanos empadronados en el barrio por sexo. Hemos realizado una clasificación por continentes.
- ✓ Procedencia de las ciudadanas y ciudadanos empadronados en el barrio por intervalos de edad. Hemos realizado una clasificación por continentes.
- ✓ Procedencia de las ciudadanas y ciudadanos de fuera del Sur de Euskal Herria empadronados en el barrio; lista de los cinco estados más representativos.

3.1 PERSONAS EMPADRONADAS EN AIETE

3.1.1 LUGAR DE NACIMIENTO

Tabla 43: Lugar de nacimiento de las vecinas y vecinos empadronados en Aiete

	Número de ciudadanas y ciudadanos	Porcentajes (%)
San Sebastián	8.946	62,4
Resto de municipios de Gipuzkoa	1.732	12,1
Resto de los 3 territorios del Sur de Euskal Herria	911	6,4
Europa	2.067	14,4
– Resto de provincias del estado español	1.675	11,7
– Estados de la Unión Europea	319	2,2
– Estados fuera de la UE	73	0,5
América	568	4,0
– Sudamérica	386	2,7
– Centroamérica	57	0,4
– Antillas (Caribe)	43	0,3
– Norteamérica	82	0,6
África	49	0,3
– Norte de África	32	0,2
– África subsahariana	17	0,1
Asia	67	0,5
– Asia Sudoriental	57	0,4
– Asia Occidental	6	0,0
– Asia Central	4	0,0
Oceanía	2	0,0
Total	17.093	100,0

Fuente: Aztiker, explotación de datos de segundo nivel. 2012

3.1.2 SEXO Y LUGAR DE NACIMIENTO

Tabla 44: Procedencia de las vecinas y vecinos de Aiete por sexo

	Mujeres		Hombres		Total	
	Número	%	Número	%	Número	%
San Sebastián	4.307	59,4	4.639	65,5	8.946	62,4
Resto de municipios de Gipuzkoa	929	12,8	803	11,3	1.732	12,1
Resto de los territorios del Sur de Euskal Herria	500	6,9	411	5,8	911	6,4
Resto de provincias del estado español	938	12,9	737	10,4	1.675	11,7
Europa (excepto el estado español)	204	2,8	188	2,7	392	2,7
América	323	4,5	245	3,5	568	4,0
África	18	0,2	31	0,4	49	0,3
Asia	37	0,5	30	0,4	67	0,5
Oceanía	0	0,0	2	0,0	2	0,0
Total	7.256	100,0	7.086	100,0	14.342	100,0

Fuente: Aztiker, explotación de datos de segundo nivel. 2012

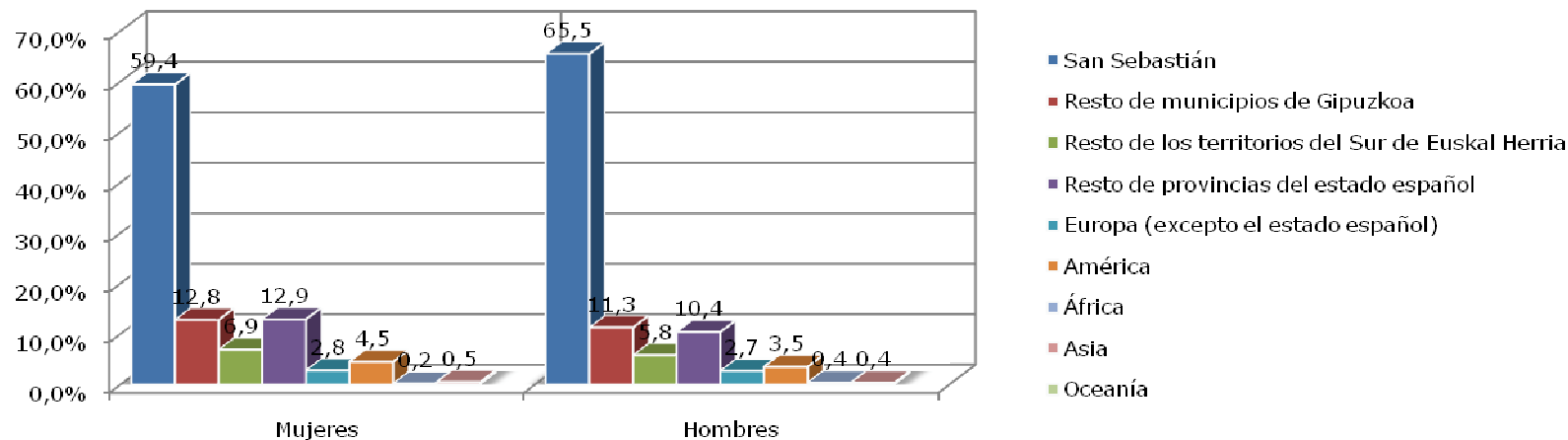

3.1.3 EDAD Y LUGAR DE NACIMIENTO

Tabla 45: Procedencia de las vecinas y vecinos de Aiete por intervalo de edad

	0-16 años		17-35 años		36-64 años		65 años o más		Total	
	Número	%	Número	%	Número	%	Número	%	Número	%
San Sebastián	2.410	89,6	2.347	71,9	3.467	54,5	722	35,7	8.946	62,4
Resto de municipios de Gipuzkoa	67	2,5	224	6,9	1.044	16,4	397	19,6	1.732	12,1
Resto de los territorios del Sur de Euskal Herria	22	0,8	138	4,2	485	7,6	266	13,2	911	6,4
Personas nacidas en el resto de provincias del estado español	51	1,9	174	5,3	893	14,0	557	27,5	1.675	11,7
Europa (excepto el estado español)	45	1,7	107	3,3	198	3,1	42	2,1	392	2,7
América	68	2,5	228	7,0	239	3,8	33	1,6	568	4,0
África	6	0,2	12	0,4	27	0,4	4	0,2	49	0,3
Asia	21	0,8	32	1,0	13	0,2	1	0,0	67	0,5
Oceanía	0	0,0	1	0,0	1	0,0	0	0,0	2	0,0
Total	2.690	100,0	3.263	100,0	6.367	100,0	2.022	100,0	14.342	100,0

Fuente: Aztiker, explotación de datos de segundo nivel. 2012

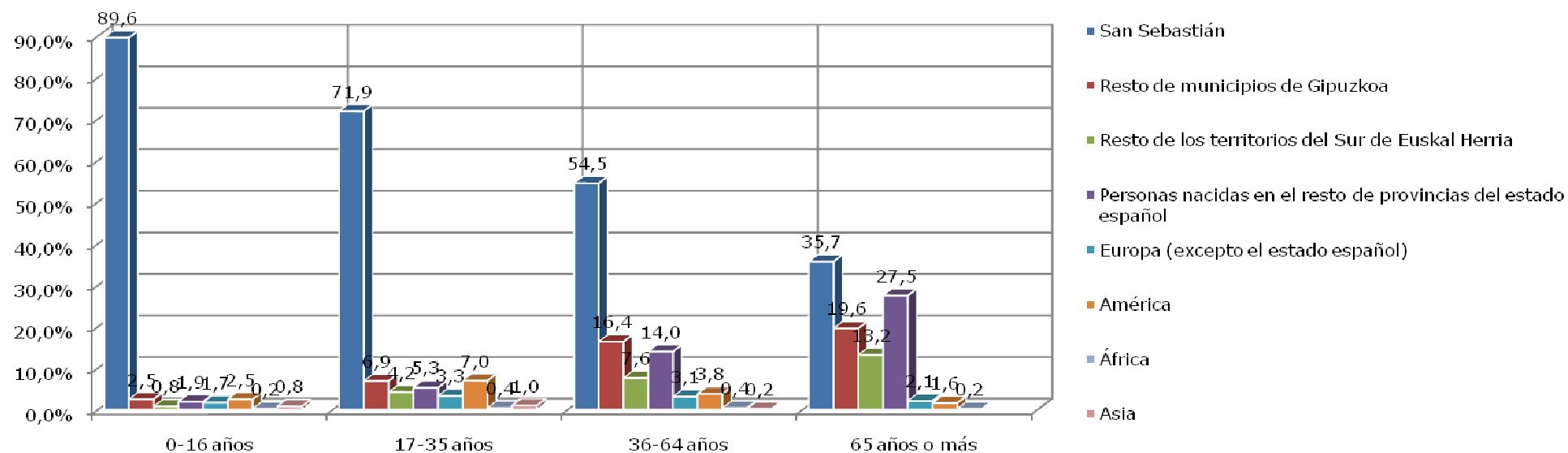

3.1.4 PERSONAS NACIDAS FUERA DEL SUR DE EUSKAL HERRIA, RANKING DE ESTADOS (10 ESTADOS)

Tabla 46: Ciudadanas y ciudadanos de Aiete que han nacido fuera del Sur de Euskal Herria, ranking de estados

	Número de ciudadanas y ciudadanos	Porcentaje (%)
Resto de provincias del estado español	1.675	60,8
Territorios del estado francés	84	3,1
Argentina	79	2,9
Venezuela	63	2,3
Colombia	61	2,2
Ecuador	55	2,0
Alemania	53	1,9
Reino Unido	42	1,5
México	41	1,5
Estados Unidos	37	1,3
Total	2.753	100,0

Fuente: Aztiker, explotación de datos de segundo nivel. 2012

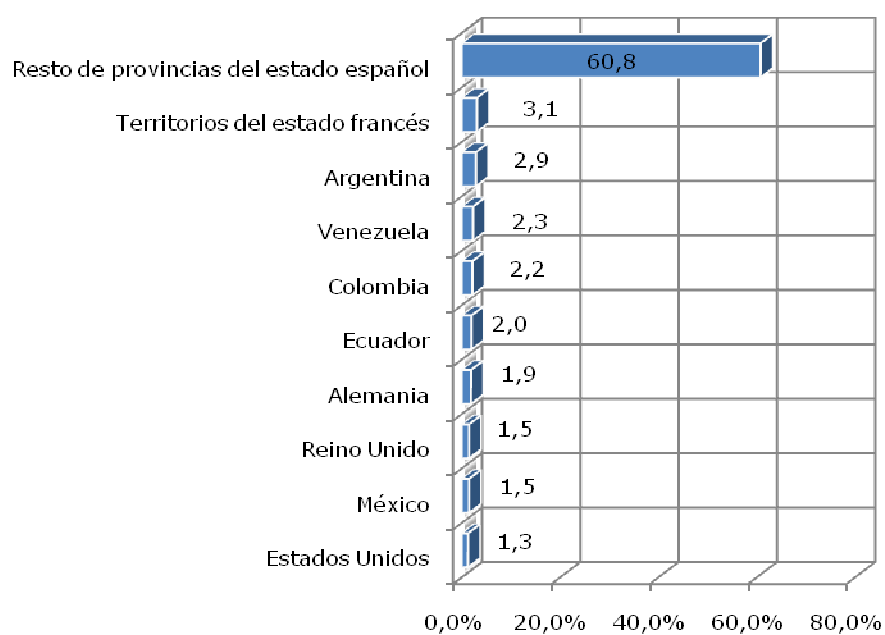

3.1.5 PERSONAS NACIDAS FUERA DEL SUR DE EUSKAL HERRIA, GRUPOS SIGNIFICATIVOS

Tabla 47: Personas nacidas en los estados de la Unión Europea y empadronadas en Aiete (estructura de sexo y edad)

	Mujeres		Hombres		Total	
	Número	%	Número	%	Número	%
0-4 años	0	0,0	0	0,0	0	0,0
5-9 años	1	1,2	1	1,2	2	2,4
10-14 años	1	1,2	2	2,4	3	3,6
15-19 años	0	0,0	0	0,0	0	0,0
20-24 años	0	0,0	1	1,2	1	1,2
25-29 años	5	6,0	2	2,4	7	8,3
30-34 años	4	4,8	5	6,0	9	10,7
35-39 años	1	1,2	6	7,1	7	8,3
40-44 años	4	4,8	9	10,7	13	15,5
45-49 años	10	11,9	2	2,4	12	14,3
50-54 años	3	3,6	3	3,6	6	7,1
55-59 años	3	3,6	2	2,4	5	6,0
60-64 años	3	3,6	1	1,2	4	4,8
65-69 años	2	2,4	3	3,6	5	6,0
70-74 años	2	2,4	2	2,4	4	4,8
75-79 años	1	1,2	1	1,2	2	2,4
80-84 años	1	1,2	1	1,2	2	2,4
85-89 años	0	0,0	1	1,2	1	1,2
90 años o +	1	1,2	0	0,0	1	1,2
Total	42	50,0	42	50,0	84	100,0

Fuente: Aztiker, explotación de datos de segundo nivel. 2012

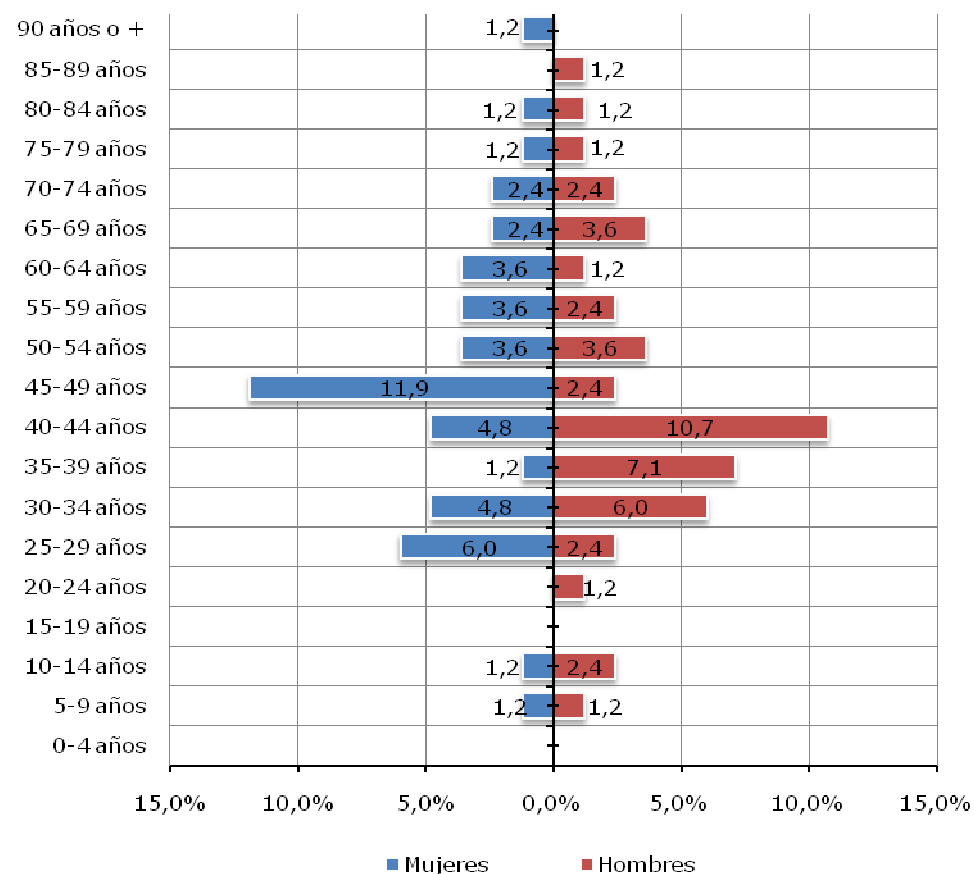

3.2 PERSONAS EMPADRONADAS EN ALTZA

3.2.1 LUGAR DE NACIMIENTO

Tabla 48: Lugar de nacimiento de las vecinas y vecinos empadronados en Altza

	Número de ciudadanas y ciudadanos	Porcentajes (%)
San Sebastián	11.601	56,6
Resto de municipios de Gipuzkoa	1.316	6,4
Resto de los 3 territorios del Sur de Euskal Herria	678	3,3
Europa	5.821	28,4
– Resto de provincias del estado español	5.260	25,6
– Estados de la Unión Europea	472	2,3
– Estados fuera de la UE	89	0,4
América	747	3,6
– Sudamérica	556	2,7
– Centroamérica	100	0,5
– Antillas (Caribe)	72	0,4
– Norteamérica	19	0,1
África	269	1,3
– Norte de África	203	1,0
– África subsahariana	66	0,3
Asia	78	0,4
– Asia Sudoriental	69	0,3
– Asia Occidental	8	0,0
– Asia Central	1	0,0
Oceanía	0	0,0
Total	27.425	100,0

Fuente: Aztiker, explotación de datos de segundo nivel. 2012

3.2.2 SEXO Y LUGAR DE NACIMIENTO

Tabla 49: Procedencia de las vecinas y vecinos de Altza por sexo

	Mujeres		Hombres		Total	
	Número	%	Número	%	Número	%
San Sebastián	5.556	53,5	6.045	59,7	11.601	56,6
Resto de municipios de Gipuzkoa	756	7,3	560	5,5	1.316	6,4
Resto de los territorios del Sur de Euskal Herria	402	3,9	276	2,7	678	3,3
Resto de provincias del estado español	2.848	27,4	2.412	23,8	5.260	25,6
Europa (excepto el estado español)	278	2,7	283	2,8	561	2,7
América	443	4,3	304	3,0	747	3,6
África	74	0,7	195	1,9	269	1,3
Asia	32	0,3	46	0,5	78	0,4
Oceanía	0	0,0	0	0,0	0	0,0
Total	10.389	100	10.121	100	20.510	100

Fuente: Aztiker, explotación de datos de segundo nivel. 2012

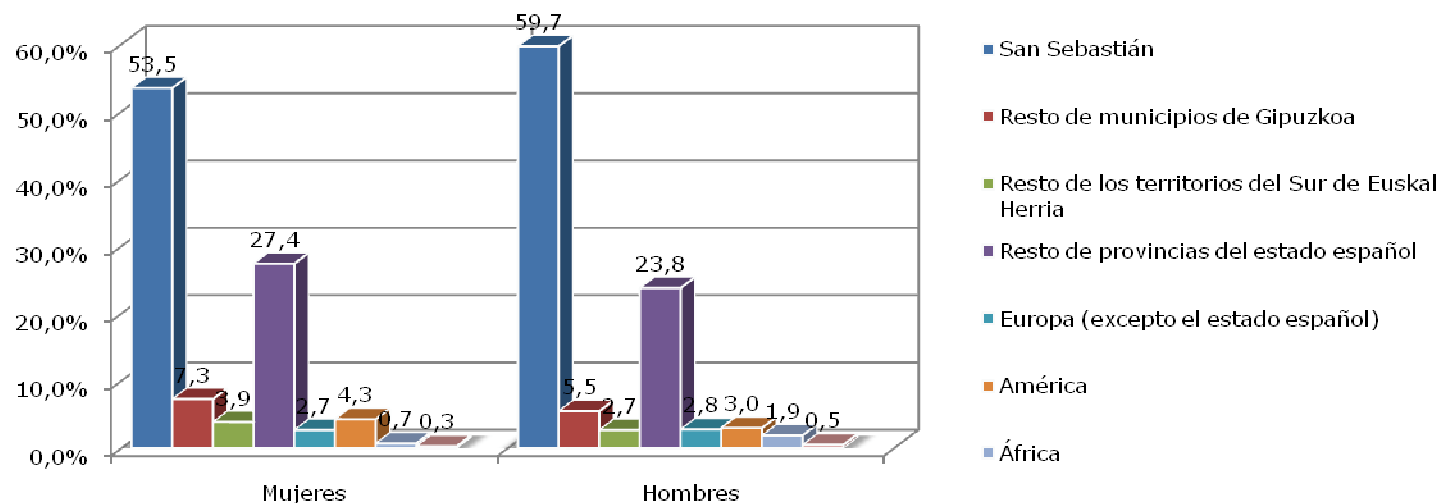

3.2.3 EDAD Y LUGAR DE NACIMIENTO

Tabla 50: Procedencia de las vecinas y vecinos de Altza por intervalo de edad

	0-16 años		17-35 años		36-64 años		65 años o más		Total	
	Número	%	Número	%	Número	%	Número	%	Número	%
San Sebastián	2.680	88,0	3.413	74,9	4.933	54,3	575	15,1	11.601	56,6
Resto de municipios de Gipuzkoa	113	3,7	182	4,0	725	8,0	296	7,7	1.316	6,4
Resto de los territorios del Sur de Euskal Herria	23	0,8	57	1,3	290	3,2	308	8,1	678	3,3
Personas nacidas en el resto de provincias del estado español	57	1,9	221	4,8	2.420	26,6	2.562	67,1	5.260	25,6
Europa (excepto el estado español)	42	1,4	181	4,0	287	3,2	51	1,3	561	2,7
América	106	3,5	355	7,8	272	3,0	14	0,4	747	3,6
África	9	0,3	114	2,5	132	1,5	14	0,4	269	1,3
Asia	16	0,5	35	0,8	27	0,3	0	0,0	78	0,4
Oceanía	0	0,0	0	0,0	0	0,0	0	0,0	0	0,0
Total	3.046	100	4.558	100	9.086	100	3.820	100	20.510	100

Fuente: Aztiker, explotación de datos de segundo nivel. 2012

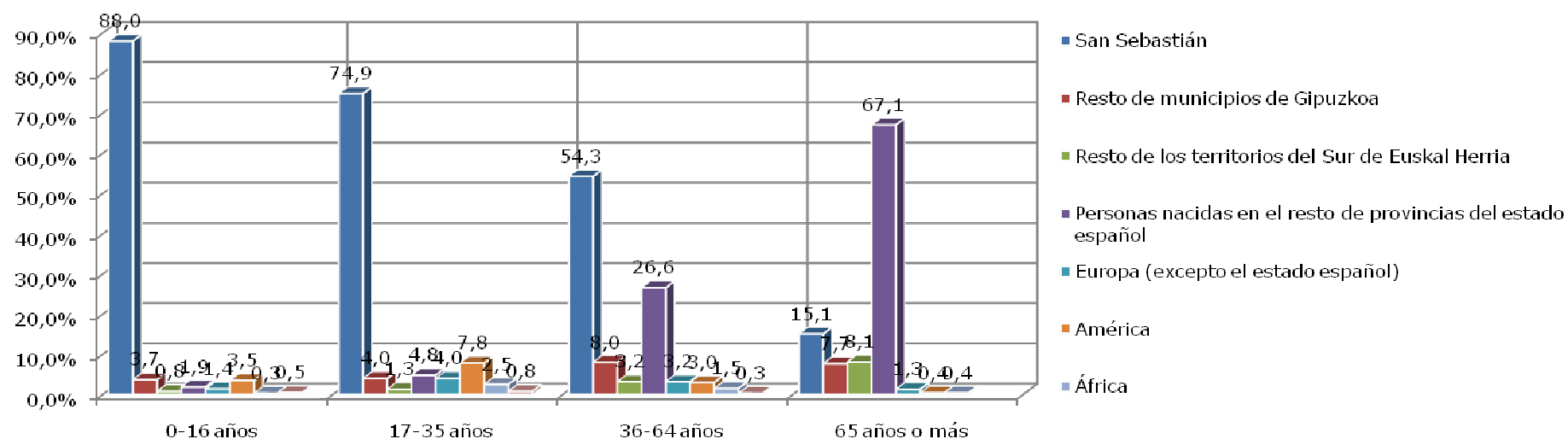

3.2.4 PERSONAS NACIDAS FUERA DEL SUR DE EUSKAL HERRIA, RANKING DE ESTADOS (10 ESTADOS)

Tabla 51: Ciudadanas y ciudadanos de Altza que han nacido fuera del Sur de Euskal Herria, ranking de estados

	Número de ciudadanas y ciudadanos	Porcentaje (%)
Resto de provincias del estado español	5.260	76,1
Ecuador	190	2,7
Marruecos	175	2,5
Portugal	173	2,5
Rumanía	143	2,1
Colombia	142	2,1
Territorios del estado francés	72	1,0
Argentina	59	0,9
Nicaragua	57	0,8
Ucrania	57	0,8
Total	6.915	100,0

Fuente: Aztiker, explotación de datos de segundo nivel. 2012

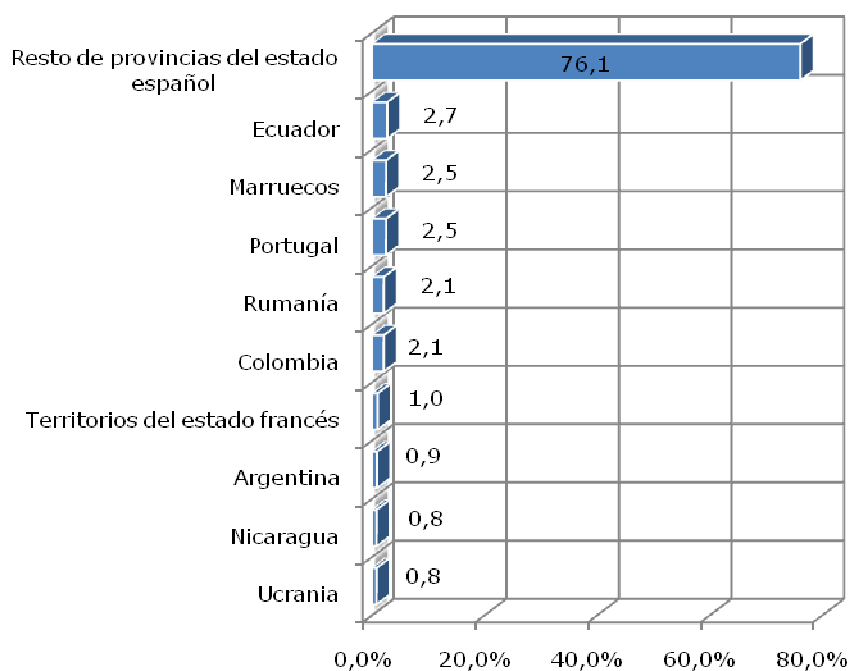

3.2.5 PERSONAS NACIDAS FUERA DEL SUR DE EUSKAL HERRIA, GRUPOS SIGNIFICATIVOS

Tabla 52: Personas nacidas en las demás provincias del estado español y empadronadas en Altza (estructura de sexo y edad)

	Mujeres		Hombres		Total	
	Número	%	Número	%	Número	%
0-4 años	7	0,1	11	0,2	18	0,3
5-9 años	3	0,1	5	0,1	8	0,2
10-14 años	12	0,2	11	0,2	23	0,4
15-19 años	7	0,1	10	0,2	17	0,3
20-24 años	8	0,2	15	0,3	23	0,4
25-29 años	24	0,5	30	0,6	54	1,0
30-34 años	65	1,2	52	1,0	117	2,2
35-39 años	58	1,1	43	0,8	101	1,9
40-44 años	65	1,2	59	1,1	124	2,4
45-49 años	115	2,2	106	2,0	221	4,2
50-54 años	206	3,9	189	3,6	395	7,5
55-59 años	373	7,1	302	5,7	675	12,8
60-64 años	451	8,6	471	9,0	922	17,5
65-69 años	439	8,3	395	7,5	834	15,9
70-74 años	314	6,0	281	5,3	595	11,3
75-79 años	303	5,8	223	4,2	526	10,0
80-84 años	218	4,1	134	2,5	352	6,7
85-89 años	121	2,3	54	1,0	175	3,3
90 años o +	59	1,1	21	0,4	80	1,5
Total	2848	54,1	2412	45,9	5260	100,0

Fuente: Aztiker, explotación de datos de segundo nivel. 2012



Tabla 53: Personas nacidas en Portugal y empadronadas en Altza
(estructura de sexo y edad)

	Mujeres		Hombres		Total	
	Número	%	Número	%	Número	%
9 años o +	1	0,6	0	0,0	1	0,6
10-14 años	2	1,2	1	0,6	3	1,7
15-19 años	1	0,6	0	0,0	1	0,6
20-24 años	5	2,9	3	1,7	8	4,6
25-29 años	4	2,3	11	6,4	15	8,7
30-34 años	2	1,2	8	4,6	10	5,8
35-39 años	2	1,2	6	3,5	8	4,6
40-44 años	10	5,8	12	6,9	22	12,7
45-49 años	7	4,0	9	5,2	16	9,2
50-54 años	8	4,6	11	6,4	19	11,0
55-59 años	16	9,2	10	5,8	26	15,0
60-64 años	10	5,8	13	7,5	23	13,3
65-69 años	7	4,0	6	3,5	13	7,5
70-74 años	3	1,7	1	0,6	4	2,3
75-79 años	2	1,2	0	0,0	2	1,2
80-84 años	1	0,6	0	0,0	1	0,6
85-89 años	1	0,6	0	0,0	1	0,6
Total	82	47,4	91	52,6	173	100,0

Fuente: Aztiker, explotación de datos de segundo nivel. 2012

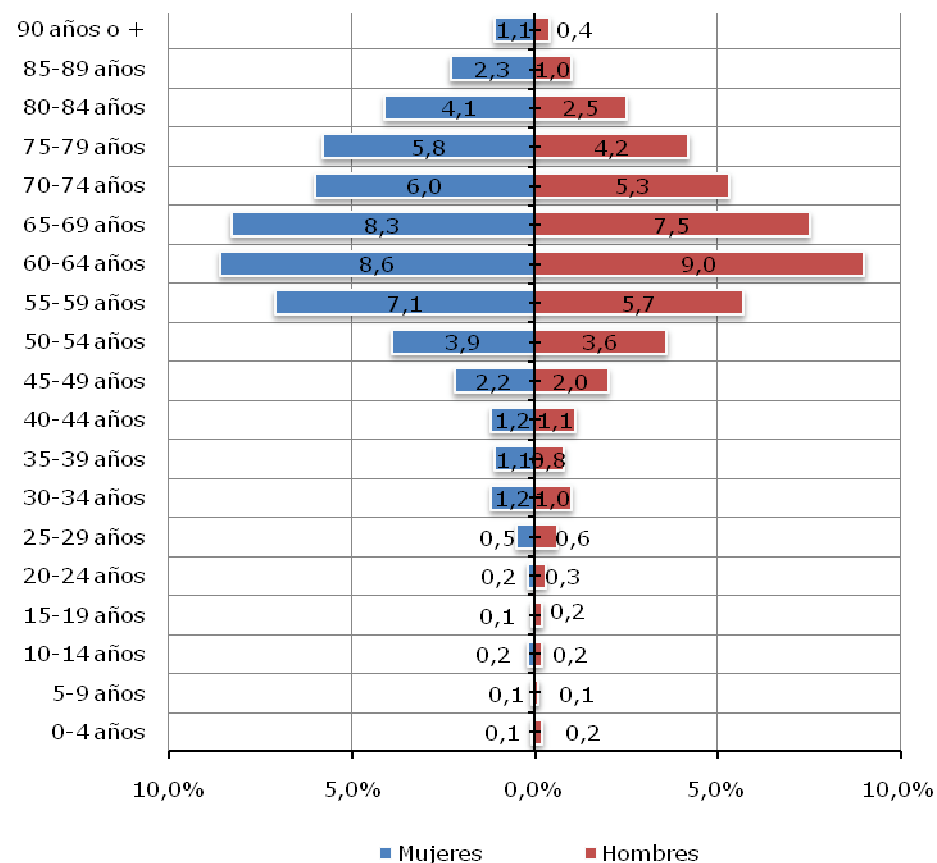

Tabla 54: Personas nacidas en Rumanía y empadronadas en Altza (estructura de sexo y edad)

	Mujeres		Hombres		Total	
	Número	%	Número	%	Número	%
0-4 años	3	2,1	0	0,0	3	2,1
5-9 años	1	0,7	0	0,0	1	0,7
10-14 años	3	2,1	5	3,5	8	5,6
15-19 años	3	2,1	5	3,5	8	5,6
20-24 años	10	7,0	12	8,4	22	15,4
25-29 años	11	7,7	11	7,7	22	15,4
30-34 años	10	7,0	14	9,8	24	16,8
35-39 años	9	6,3	12	8,4	21	14,7
40-44 años	8	5,6	5	3,5	13	9,1
45-49 años	5	3,5	8	5,6	13	9,1
50-54 años	3	2,1	1	0,7	4	2,8
55-59 años	1	0,7	1	0,7	2	1,4
60-64 años	1	0,7	1	0,7	2	1,4
65 años o +	0	0,0	0	0,0	0	0,0
Total	68	47,6	75	52,4	143	100,0

Fuente: Aztiker, explotación de datos de segundo nivel. 2012

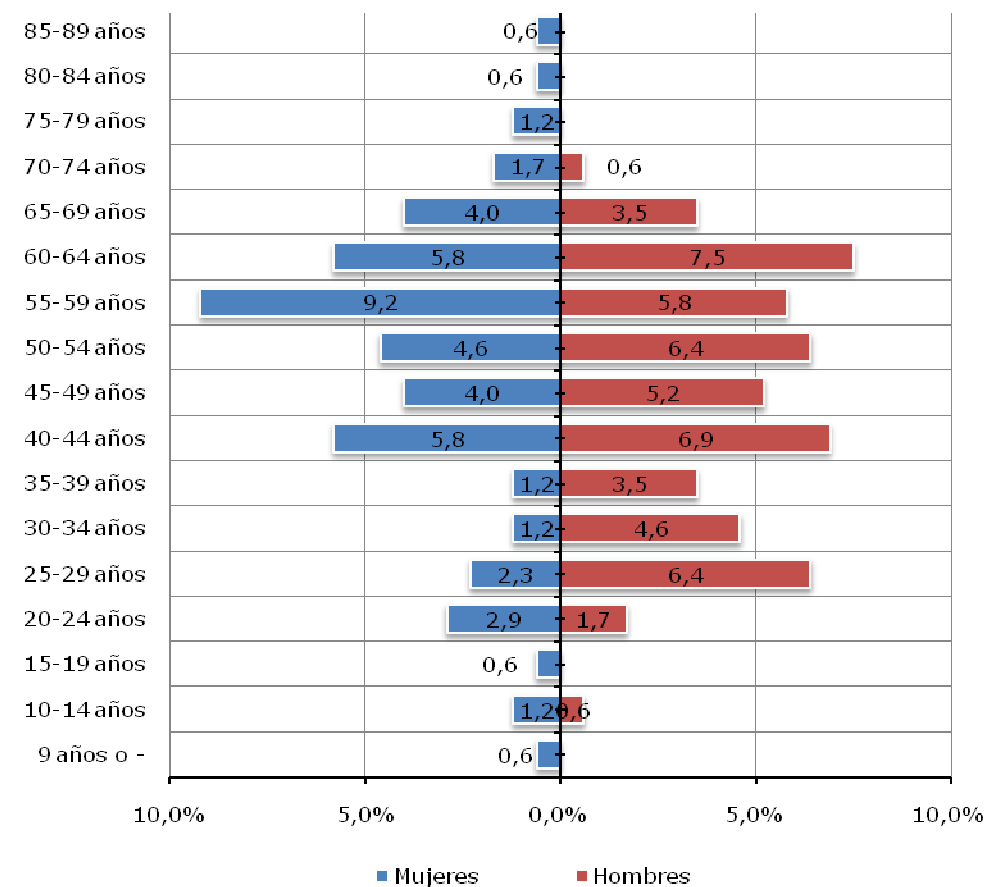

Tabla 55: Personas nacidas en Marruecos y empadronadas en Altza (estructura de sexo y edad)

	Mujeres		Hombres		Total	
	Número	%	Número	%	Número	%
9 años o -	0	0,0	1	0,6	1	0,6
10-14 años	1	0,6	1	0,6	2	1,1
15-19 años	3	1,7	7	4,0	10	5,7
20-24 años	4	2,3	13	7,4	17	9,7
25-29 años	4	2,3	10	5,7	14	8,0
30-34 años	9	5,1	19	10,9	28	16,0
35-39 años	5	2,9	19	10,9	24	13,7
40-44 años	6	3,4	12	6,9	18	10,3
45-49 años	4	2,3	15	8,6	19	10,9
50-54 años	2	1,1	10	5,7	12	6,9
55-59 años	4	2,3	5	2,9	9	5,1
60-64 años	5	2,9	4	2,3	9	5,1
65-69 años	1	0,6	1	0,6	2	1,1
70-74 años	3	1,7	6	3,4	9	5,1
75-79 años	1	0,6	0	0,0	1	0,6
Total	52	29,7	123	70,3	175	100,0

Fuente: Aztiker, explotación de datos de segundo nivel. 2012

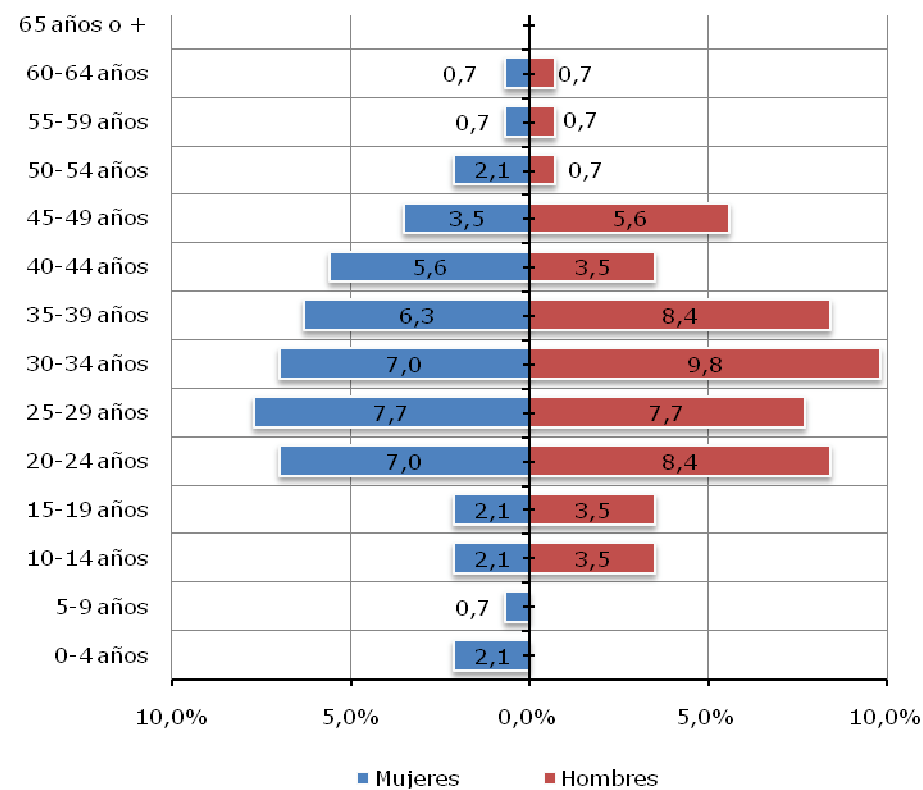
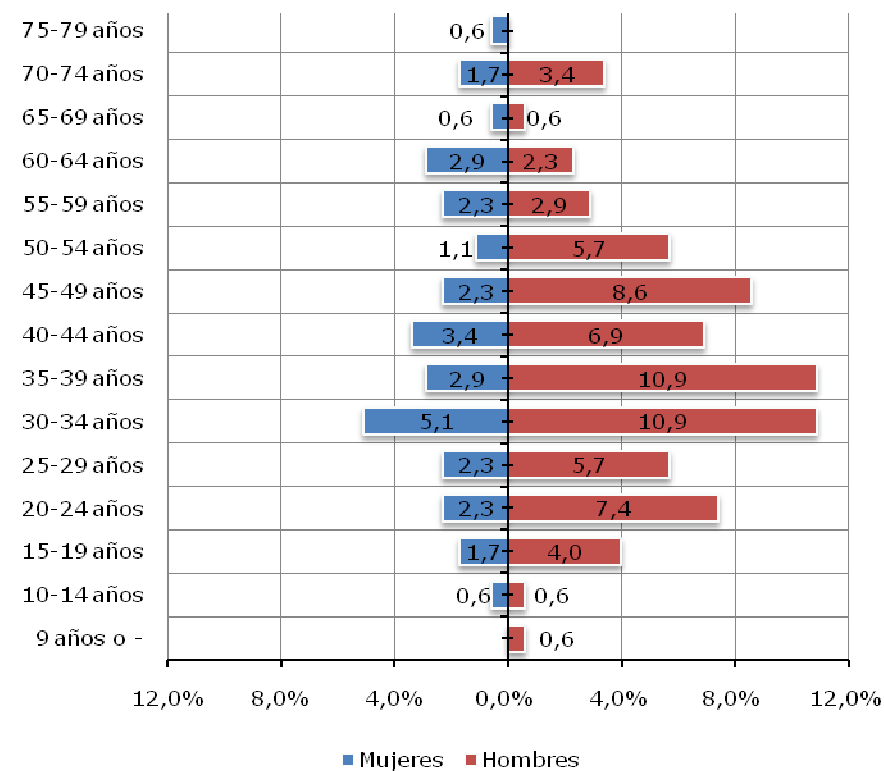

3.3 PERSONAS EMPADRONADAS EN AMARA BERRI

3.3.1 LUGAR DE NACIMIENTO

Tabla 56: Lugar de nacimiento de las vecinas y vecinos empadronados en Amara Berri

	Número de ciudadanas y ciudadanos	Porcentajes (%)
San Sebastián	15.325	53,6
Resto de municipios de Gipuzkoa	3.863	13,5
Resto de los 3 territorios del Sur del Euskal Herria	2.035	7,1
Europa	4.793	17,0
– Resto de provincias del estado español	4.086	14,3
– Estados de la Unión Europea	485	1,7
– Estados fuera de la UE	222	0,8
América	2.130	7,0
– Sudamérica	1.394	4,9
– Centroamérica	441	1,5
– Antillas (Caribe)	206	0,7
– Norteamérica	89	0,3
África	156	1,0
– Norte de África	118	0,4
– África subsahariana	38	0,1
Asia	308	1,0
– Asia Sudoriental	262	0,9
– Asia Occidental	42	0,1
– Asia Central	4	0,0
Oceanía	4	0,0
Total	36.001	100,0

Fuente: Aztiker, explotación de datos de segundo nivel. 2012

3.3.2 SEXO Y LUGAR DE NACIMIENTO

Tabla 57: Procedencia de las vecinas y vecinos de Amara Berri por sexo

	Mujeres		Hombres		Total	
	Número	%	Número	%	Número	%
San Sebastián	7.711	49,8	7.614	58,0	15.325	53,6
Resto de municipios de Gipuzkoa	2.298	14,8	1.565	11,9	3.863	13,5
Resto de los territorios del Sur de Euskal Herria	1.188	7,7	847	6,5	2.035	7,1
Resto de provincias del estado español	2.339	15,1	1.747	13,3	4.086	14,3
Europa (excepto el estado español)	367	2,4	340	2,6	707	2,5
América	1.356	8,8	774	5,9	2.130	7,4
África	56	0,4	100	0,8	156	0,5
Asia	175	1,1	133	1,0	308	1,1
Oceanía	3	0,0	1	0,0	4	0,0
Total	15.493	100	13.121	100	28.614	100

Fuente: Aztiker, explotación de datos de segundo nivel. 2012

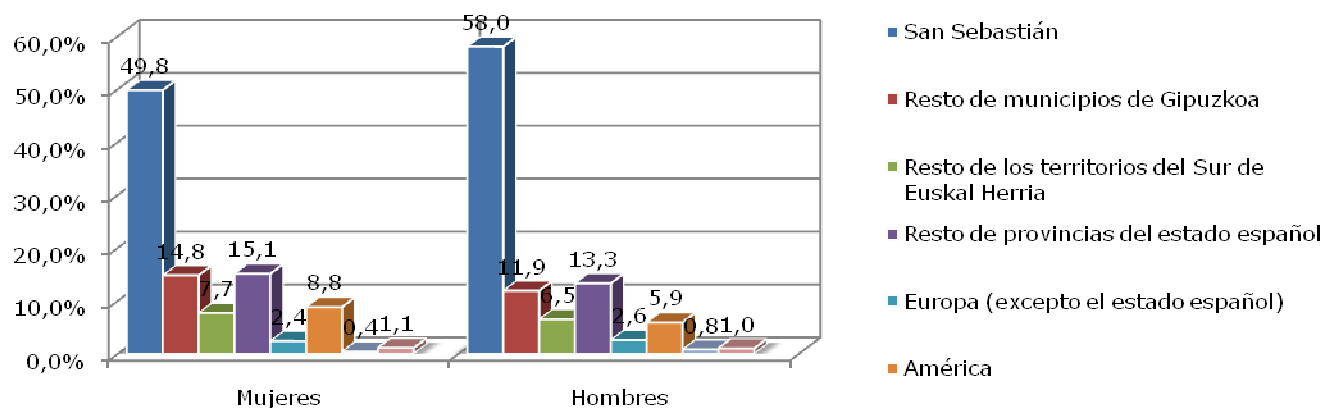

3.3.3 EDAD Y LUGAR DE NACIMIENTO

Tabla 58: Lugar de nacimiento de las vecinas y vecinos de Amara Berri por intervalo de edad

	0-16 años		17-35 años		36-64 años		65 años o más		Total	
	Número	%	Número	%	Número	%	Número	%	Número	%
San Sebastián	3.263	84,2	3.743	61,3	6.150	51,5	2.169	32,5	15.325	53,6
Resto de municipios de Gipuzkoa	137	3,5	359	5,9	1.975	16,5	1.392	20,8	3.863	13,5
Resto de los territorios del Sur de Euskal Herria	41	1,1	215	3,5	842	7,0	937	14,0	2.035	7,1
Personas nacidas en el resto de provincias del estado español	104	2,7	318	5,2	1.640	13,7	2.024	30,3	4.086	14,3
Europa (excepto el estado español)	72	1,9	245	4,0	315	2,6	75	1,1	707	2,5
América	196	5,1	995	16,3	878	7,3	61	0,9	2.130	7,4
África	6	0,2	73	1,2	61	0,5	16	0,2	156	0,5
Asia	57	1,5	158	2,6	86	0,7	7	0,1	308	1,1
Oceanía	1	0,0	0	0,0	3	0,0	0	0,0	4	0,0
Total	3.877	100,0	6.106	100,0	11.950	100,0	6.681	100,0	28.614	100

Fuente: Aztiker, explotación de datos de segundo nivel. 2012

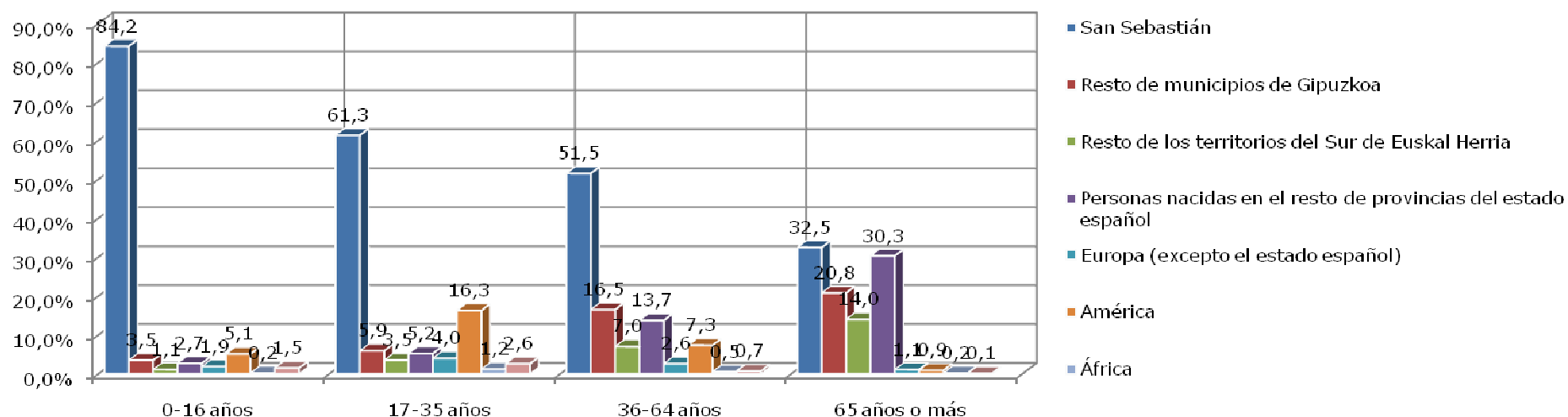

3.3.4 PERSONAS NACIDAS FUERA DEL SUR DE EUSKAL HERRIA, RANKING DE ESTADOS (10 ESTADOS)

Tabla 59: Ciudadanas y ciudadanos de Amara Berri que han nacido fuera del Sur de Euskal Herria, ranking de estados

	Número de ciudadanas y ciudadanos	Porcentaje (%)
Resto de provincias del estado español	4.086	55,3
Colombia	373	5,0
Ecuador	320	4,3
Nicaragua	231	3,1
Honduras	199	2,7
Bolivia	164	2,2
Argentina	152	2,1
Territorios del estado francés	144	1,9
China	134	1,8
Ucrania	113	1,5
Total	7.391	100,0

Fuente: Aztiker, explotación de datos de segundo nivel. 2012

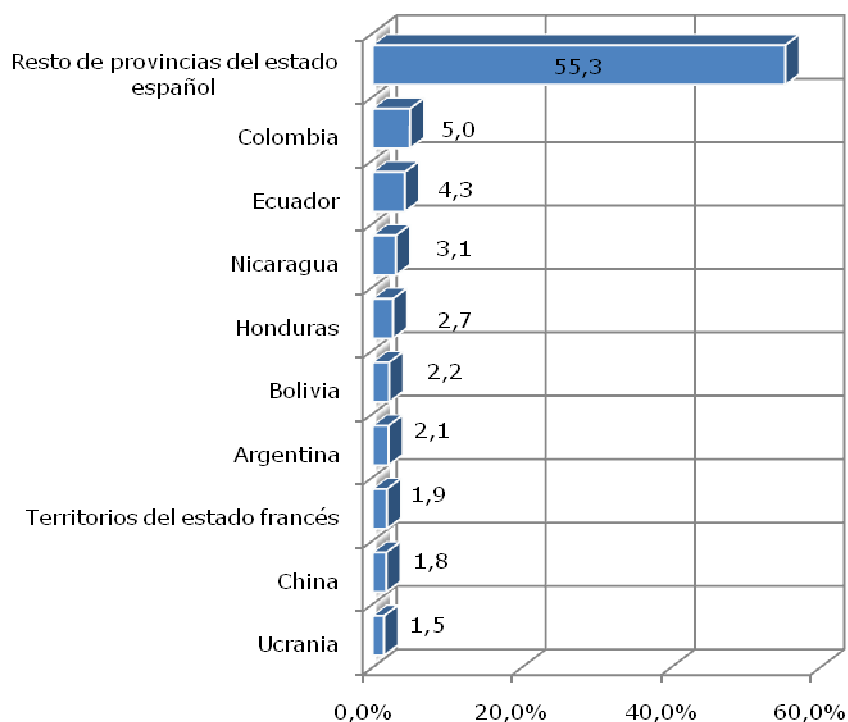

3.3.5 PERSONAS NACIDAS FUERA DEL SUR DE EUSKAL HERRIA, GRUPOS SIGNIFICATIVOS

Tabla 60: Personas nacidas en Sudamérica y empadronadas en Amara Berri (estructura de sexo y edad)

	Mujeres		Hombres		Total	
	Número	%	Número	%	Número	%
0-4 años	1	0,1	1	0,1	2	0,1
5-9 años	8	0,6	10	0,7	18	1,3
10-14 años	36	2,6	35	2,5	71	5,1
15-19 años	51	3,7	46	3,3	97	7,0
20-24 años	63	4,5	57	4,1	120	8,6
25-29 años	80	5,7	65	4,7	145	10,4
30-34 años	135	9,7	99	7,1	234	16,8
35-39 años	125	9,0	78	5,6	203	14,6
40-44 años	84	6,0	55	3,9	139	10,0
45-49 años	77	5,5	39	2,8	116	8,3
50-54 años	64	4,6	22	1,6	86	6,2
55-59 años	51	3,7	26	1,9	77	5,5
60-64 años	30	2,2	15	1,1	45	3,2
65-69 años	11	0,8	3	0,2	14	1,0
70-74 años	7	0,5	3	0,2	10	0,7
75-79 años	3	0,2	3	0,2	6	0,4
80-84 años	5	0,4	0	0,0	5	0,4
85-89 años	3	0,2	1	0,1	4	0,3
90 años o +	2	0,1	0	0,0	2	0,1
Total	836	60,0	558	40,0	1394	100,0

Fuente: Aztiker, explotación de datos de segundo nivel. 2012



Tabla 61: Personas nacidas en China y empadronadas en Amara Berri (estructura de sexo y edad)

	Mujeres		Hombres		Total	
	Número	%	Número	%	Número	%
0-4 años	4	3,0	1	0,7	5	3,7
5-9 años	11	8,2	0	0,0	11	8,2
10-14 años	13	9,7	5	3,7	18	13,4
15-19 años	7	5,2	1	0,7	8	6,0
20-24 años	2	1,5	4	3,0	6	4,5
25-29 años	10	7,5	9	6,7	19	14,2
30-34 años	9	6,7	9	6,7	18	13,4
35-39 años	6	4,5	8	6,0	14	10,4
40-44 años	7	5,2	6	4,5	13	9,7
45-49 años	2	1,5	2	1,5	4	3,0
50-54 años	2	1,5	5	3,7	7	5,2
55-59 años	2	1,5	1	0,7	3	2,2
60-64 años	2	1,5	1	0,7	3	2,2
70-74 años	1	0,7	2	1,5	3	2,2
75-79 años	0	0,0	2	1,5	2	1,5
Total	78	58,2	56	41,8	134	100,0

Fuente: Aztiker, explotación de datos de segundo nivel. 2012

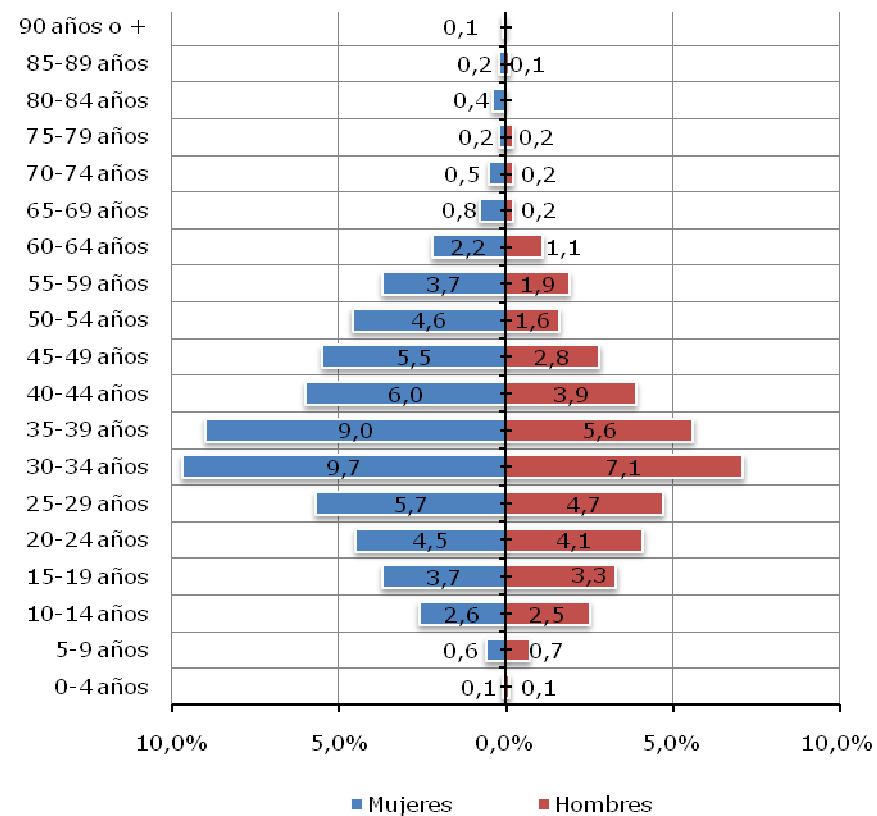
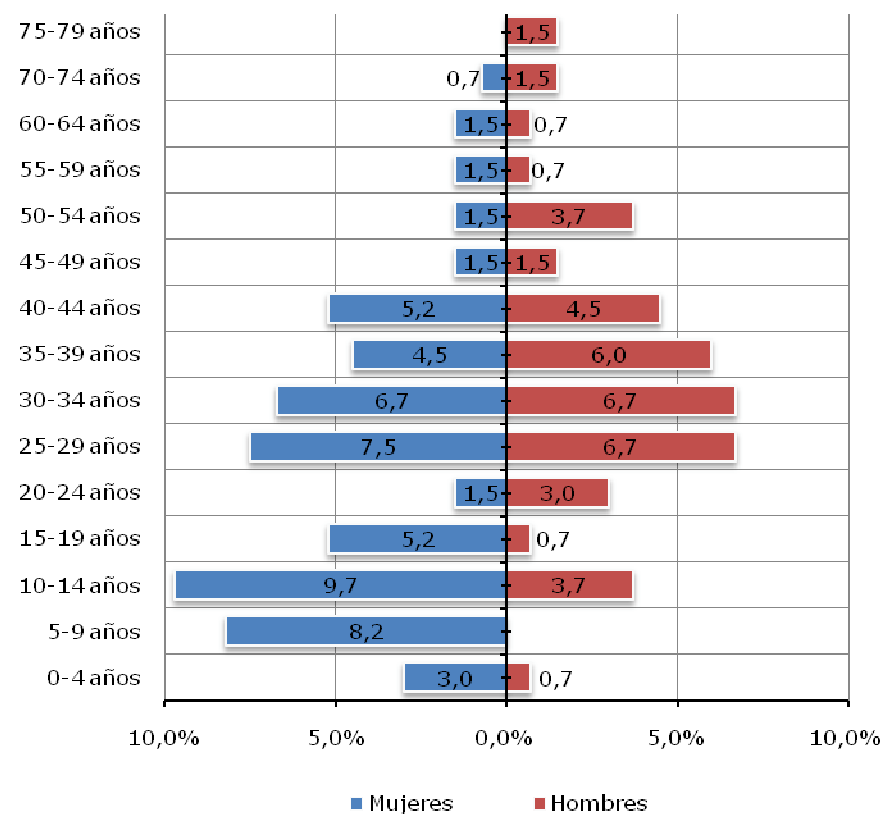

3.4 PERSONAS EMPADRONADAS EN AÑORGA

3.4.1 LUGAR DE NACIMIENTO

Tabla 62: Lugar de nacimiento de las vecinas y vecinos empadronados en Añorga

	Número de ciudadanas y ciudadanos	Porcentajes (%)
San Sebastián	1.486	69,3
Resto de municipios de Gipuzkoa	258	12,0
Resto de los 3 territorios del Sur de Euskal Herria	115	5,4
Europa	208	10,0
– Resto de provincias del estado español	169	7,9
– Estados de la Unión Europea	28	1,3
– Estados fuera de la UE	11	0,5
América	70	3,0
– Sudamérica	55	2,6
– Centroamérica	5	0,2
– Antillas (Caribe)	8	0,4
– Norteamérica	2	0,1
África	6	0,0
– Norte de África	3	0,1
– África subsahariana	3	0,1
Asia	1	0,0
– Asia Sudoriental	1	0,0
– Asia Occidental	0	0,0
– Asia Central	0	0,0
Oceanía	0	0,0
Total	2.429	100,0

Fuente: Aztiker, explotación de datos de segundo nivel. 2012

3.4.2 SEXO Y LUGAR DE NACIMIENTO

Tabla 63: Procedencia de las vecinas y vecinos de Añorga por sexo

	Mujeres		Hombres		Total	
	Número	%	Número	%	Número	%
San Sebastián	730	67,1	756	71,6	1.486	69,3
Resto de municipios de Gipuzkoa	146	13,4	112	10,6	258	12,0
Resto de los territorios del Sur de Euskal Herria	65	6,0	50	4,7	115	5,4
Resto de provincias del estado español	85	7,8	84	8,0	169	7,9
Europa (excepto el estado español)	21	1,9	18	1,7	39	1,8
América	36	3,3	34	3,2	70	3,3
África	4	0,4	2	0,2	6	0,3
Asia	1	0,1	0	0,0	1	0,0
Oceanía	0	0,0	0	0,0	0	0,0
Total	1.088	100,0	1.056	100,0	2.144	100,0

Fuente: Aztiker, explotación de datos de segundo nivel. 2012

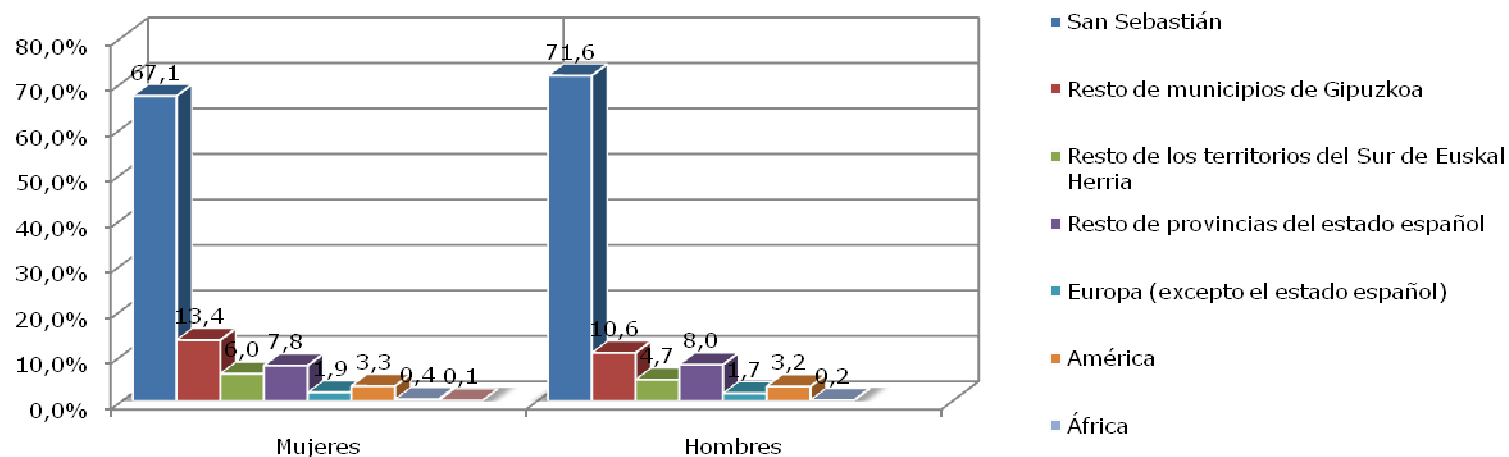

3.4.3 EDAD Y LUGAR DE NACIMIENTO

Tabla 64: Procedencia de las vecinas y vecinos de Añorga por intervalo de edad

	0-16 años		17-35 años		36-64 años		65 años o más		Total	
	Número	%	Número	%	Número	%	Número	%	Número	%
San Sebastián	296	92,2	361	78,3	630	67,0	199	47,3	1.486	69,3
Resto de municipios de Gipuzkoa	7	2,2	24	5,2	121	12,9	106	25,2	258	12,0
Resto de los territorios del Sur de Euskal Herria	5	1,6	11	2,4	52	5,5	47	11,2	115	5,4
Personas nacidas en el resto de provincias del estado español	0	0,0	17	3,7	87	9,2	65	15,4	169	7,9
Europa (excepto el estado español)	7	2,2	10	2,2	19	2,0	3	0,7	39	1,8
América	5	1,6	36	7,8	29	3,1	0	0,0	70	3,3
África	0	0,0	2	0,4	3	0,3	1	0,2	6	0,3
Asia	1	0,3	0	0,0	0	0,0	0	0,0	1	0,0
Oceanía	0	0,0	0	0,0	0	0,0	0	0,0	0	0,0
Total	321	100,0	461	100,0	941	100,0	421	100,0	2.144	100,0

Fuente: Aztiker, explotación de datos de segundo nivel. 2012

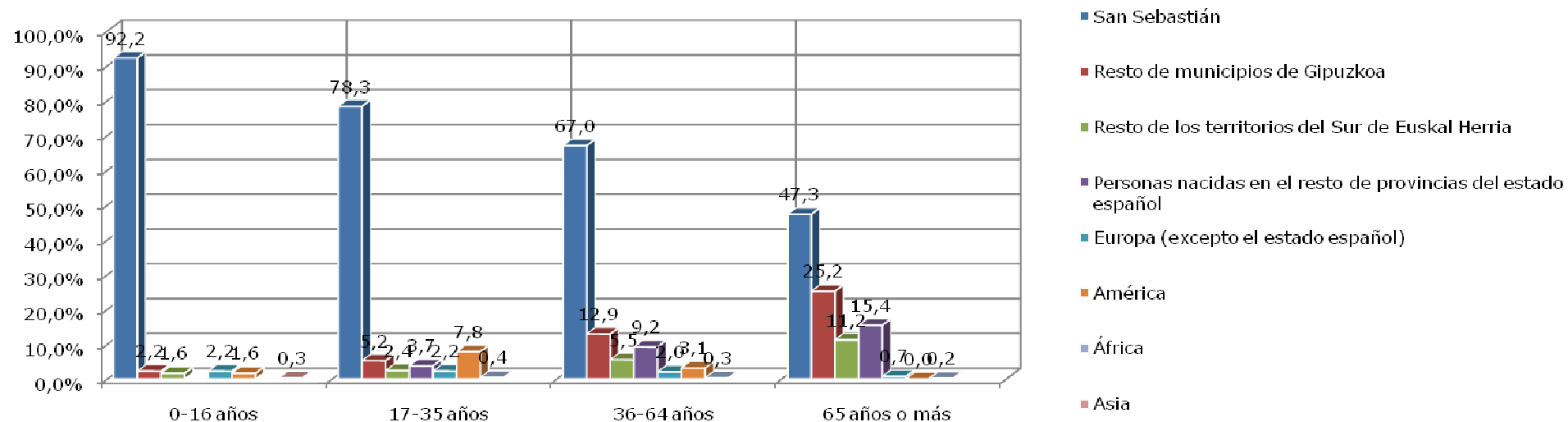

3.4.4 PERSONAS NACIDAS FUERA DEL SUR DE EUSKAL HERRIA, RANKING DE ESTADOS (10 ESTADOS)

Tabla 65: Ciudadanas y ciudadanos de Añorga que han nacido fuera de Euskal Herria, ranking de estados

	Número de ciudadanas y ciudadanos	Porcentaje (%)
Resto de provincias del estado español	169	59,3
Perú	15	5,3
Ecuador	12	4,2
Territorios del estado francés	9	3,2
Argentina	8	2,8
Venezuela	8	2,8
Rumanía	8	2,8
Brasil	6	2,1
Rusia	6	2,1
Colombia	5	1,8
Total	285	100,0

Fuente: Aztiker, explotación de datos de segundo nivel. 2012

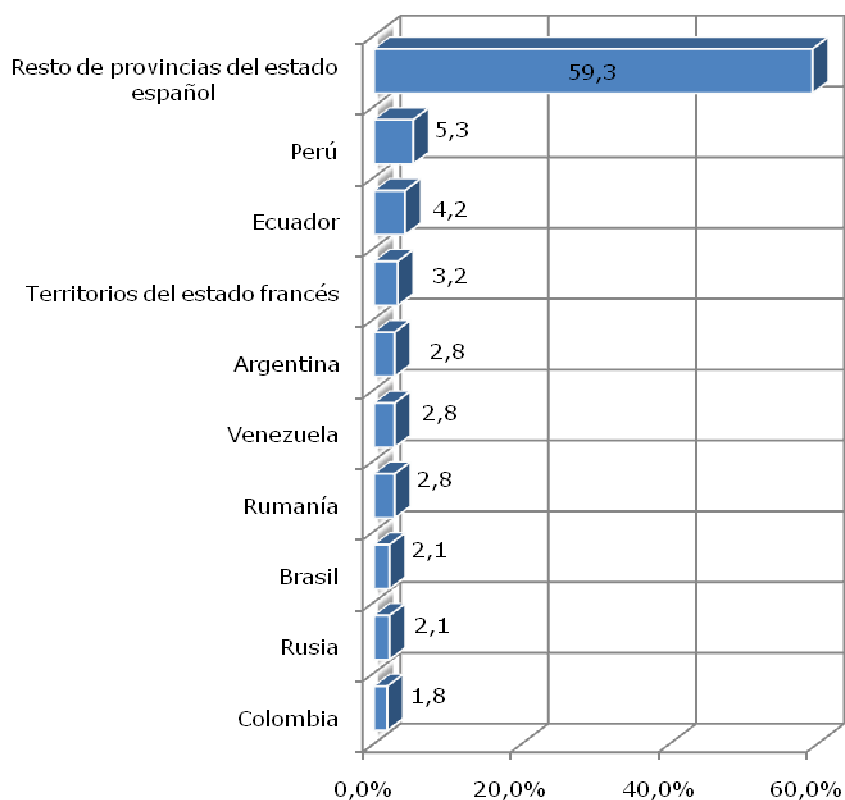

3.5 PERSONAS EMPADRONADAS EN EL ANTIGUO

3.5.1 LUGAR DE NACIMIENTO

Tabla 66: Lugar de nacimiento de las vecinas y vecinos empadronados en el Antiguo

	Número de ciudadanas y ciudadanos	Porcentajes (%)
San Sebastián	8.431	56,0
Resto de municipios de Gipuzkoa	2.592	17,2
Resto de los 3 territorios del Sur de Euskal Herria	1.128	7,5
Europa	2.070	13,7
– Resto de provincias del estado español	1.638	10,9
– Estados de la Unión Europea	336	2,2
– Estados fuera de la UE	96	0,6
América	698	4,6
– Sudamérica	400	2,7
– Centroamérica	131	0,9
– Antillas (Caribe)	86	0,6
– Norteamérica	81	0,5
África	48	0,3
– Norte de África	32	0,2
– África subsahariana	16	0,1
Asia	86	0,6
– Asia Sudoriental	76	0,5
– Asia Occidental	10	0,1
– Asia Central	0	0,0
Oceanía	7	0,0
Total	17.962	100,0

Fuente: Aztiker, explotación de datos de segundo nivel. 2012

3.5.2 SEXO Y LUGAR DE NACIMIENTO

Tabla 67: Procedencia de las vecinas y vecinos del Antiguo por sexo

	Mujeres		Hombres		Total	
	Número	%	Número	%	Número	%
San Sebastián	4.287	52,9	4.144	59,5	8.431	56,0
Resto de municipios de Gipuzkoa	1.490	18,4	1.102	15,8	2.592	17,2
Resto de los territorios del Sur de Euskal Herria	674	8,3	454	6,5	1.128	7,5
Resto de provincias del estado español	919	11,3	719	10,3	1.638	10,9
Europa (excepto el estado español)	209	2,6	223	3,2	432	2,9
América	445	5,5	253	3,6	698	4,6
África	22	0,3	26	0,4	48	0,3
Asia	47	0,6	39	0,6	86	0,6
Oceanía	5	0,1	2	0,0	7	0,0
Total	8.098	100,0	6.962	100,0	15.060	100,0

Fuente: Aztiker, explotación de datos de segundo nivel. 2012

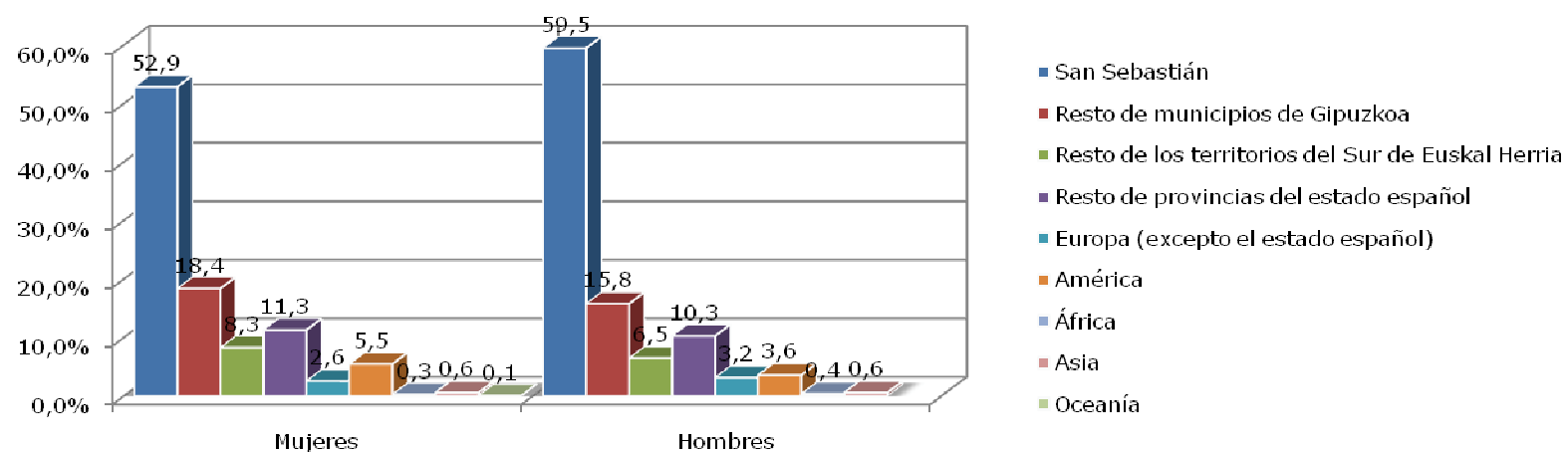

3.5.3 EDAD Y LUGAR DE NACIMIENTO

Tabla 68: Procedencia de las vecinas y vecinos del Antiguo por intervalo de edad

	0-16 años		17-35 años		36-64 años		65 años o más		Total	
	Número	%	Número	%	Número	%	Número	%	Número	%
San Sebastián	2.017	87,1	1.851	63,3	3.369	52,2	1.194	35,5	8.431	56,0
Resto de municipios de Gipuzkoa	61	2,6	265	9,1	1.359	21,0	907	26,9	2.592	17,2
Resto de los territorios del Sur de Euskal Herria	30	1,3	133	4,6	499	7,7	466	13,8	1.128	7,5
Personas nacidas en el resto de provincias del estado español	48	2,1	183	6,3	694	10,7	713	21,2	1.638	10,9
Europa (excepto el estado español)	57	2,5	131	4,5	192	3,0	52	1,5	432	2,9
América	80	3,5	297	10,2	295	4,6	26	0,8	698	4,6
África	4	0,2	25	0,9	18	0,3	1	0,0	48	0,3
Asia	18	0,8	35	1,2	27	0,4	6	0,2	86	0,6
Oceanía	0	0,0	2	0,1	4	0,1	1	0,0	7	0,0
Total	2.315	100,0	2.922	100,0	6.457	100,0	3.366	100,0	15.060	100,0

Fuente: Aztiker, explotación de datos de segundo nivel. 2012

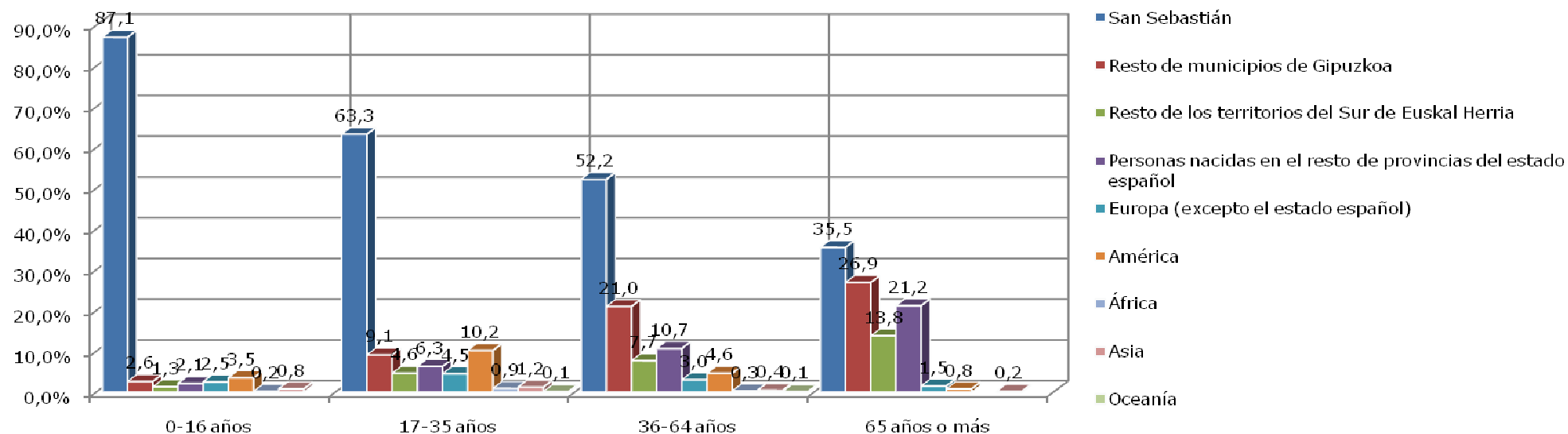

3.5.4 PERSONAS NACIDAS FUERA DEL SUR DE EUSKAL HERRIA, RANKING DE ESTADOS (10 ESTADOS)

Tabla 69: Ciudadanas y ciudadanos del Antiguo que han nacido fuera del Sur de Euskal Herria, ranking de estados

	Número de ciudadanas y ciudadanos	Porcentaje (%)
Resto de provincias del estado español	1.638	56,3
Territorios del estado francés	101	3,5
Argentina	86	3,0
Colombia	80	2,8
Nicaragua	76	2,6
Ecuador	57	2,0
Estados Unidos	52	1,8
Honduras	50	1,7
Alemania	50	1,7
Ucrania	46	1,6
Total	2.909	100,0

Fuente: Aztiker, explotación de datos de segundo nivel. 2012

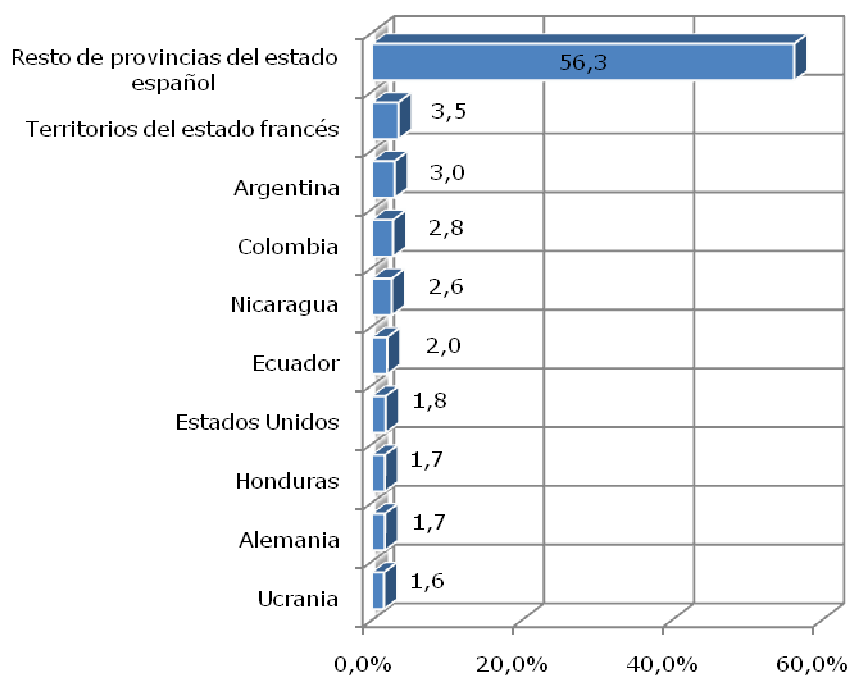

3.6 PERSONAS EMPADRONADAS EN ATEGORRIETA-ULIA

3.6.1 LUGAR DE NACIMIENTO

Tabla 70: Lugar de nacimiento de las vecinas y vecinos empadronados en Ategorrieta-Ulia

	Número de ciudadanas y ciudadanos	Porcentajes (%)
San Sebastián	2.487	60,9
Resto de municipios de Gipuzkoa	457	11,2
Resto de los 3 territorios del Sur de Euskal Herria	273	6,7
Europa	635	15,6
– Resto de provincias del estado español	532	13,0
– Estados de la Unión Europea	83	2,0
– Estados fuera de la UE	20	0,5
América	170	4,2
– Sudamérica	99	2,4
– Centroamérica	49	1,2
– Antillas (Caribe)	6	0,1
– Norteamérica	16	0,4
África	36	0,9
– Norte de África	23	0,6
– África subsahariana	13	0,3
Asia	24	0,6
– Asia Sudoriental	17	0,4
– Asia Occidental	7	0,2
– Asia Central	0	0,0
Oceanía	1	0,0
Total	4.948	100,0

Fuente: Aztiker, explotación de datos de segundo nivel. 2012

3.6.2 SEXO Y LUGAR DE NACIMIENTO

Tabla 71: Lugar de nacimientos de las vecinas y vecinos de Ategorrieta-Ulía por sexo

	Mujeres		Hombres		Total	
	Número	%	Número	%	Número	%
San Sebastián	1.207	56,9	1.280	65,3	2.487	60,9
Resto de municipios de Gipuzkoa	260	12,3	197	10,0	457	11,2
Resto de los territorios del Sur de Euskal Herria	174	8,2	99	5,0	273	6,7
Resto de provincias del estado español	300	14,1	232	11,8	532	13,0
Europa (excepto el estado español)	57	2,7	46	2,3	103	2,5
América	108	5,1	62	3,2	170	4,2
África	7	0,3	29	1,5	36	0,9
Asia	9	0,4	15	0,8	24	0,6
Oceanía	0	0,0	1	0,1	1	0,0
Total	2.122	100,0	1.961	100,0	4.083	100,0

Fuente: Aztiker, explotación de datos de segundo nivel. 2012

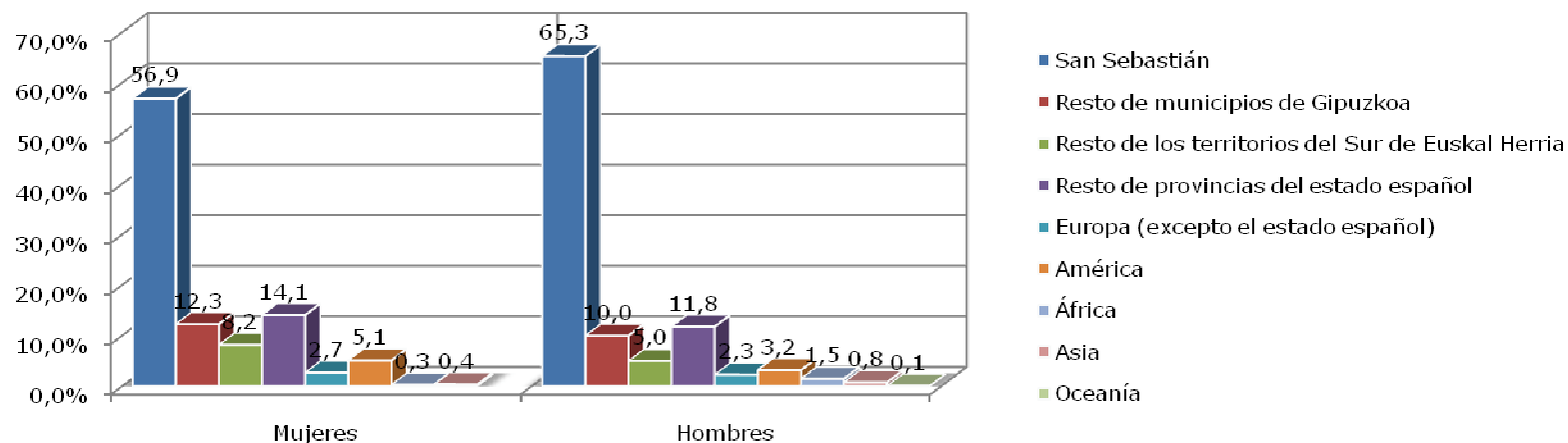

3.6.3 EDAD Y LUGAR DE NACIMIENTO

Tabla 72: Lugar de nacimiento de las vecinas y vecinos de Ategorrieta-Ulia por intervalo de edad

	0-16 años		17-35 años		36-64 años		65 años o más		Total	
	Número	%	Número	%	Número	%	Número	%	Número	%
San Sebastián	567	87,2	538	69,9	1.071	60,7	311	34,6	2.487	60,9
Resto de municipios de Gipuzkoa	17	2,6	37	4,8	238	13,5	165	18,4	457	11,2
Resto de los territorios del Sur de Euskal Herria	7	1,1	24	3,1	104	5,9	138	15,4	273	6,7
Personas nacidas en el resto de provincias del estado español	17	2,6	29	3,8	223	12,6	263	29,3	532	13,0
Europa (excepto el estado español)	12	1,8	37	4,8	43	2,4	11	1,2	103	2,5
América	24	3,7	74	9,6	66	3,7	6	0,7	170	4,2
África	3	0,5	22	2,9	10	0,6	1	0,1	36	0,9
Asia	3	0,5	8	1,0	10	0,6	3	0,3	24	0,6
Oceanía	0	0,0	1	0,1	0	0,0	0	0,0	1	0,0
Total	650	100,0	770	100,0	1.765	100,0	898	100,0	4.083	100,0

Fuente: Aztiker, explotación de datos de segundo nivel. 2012

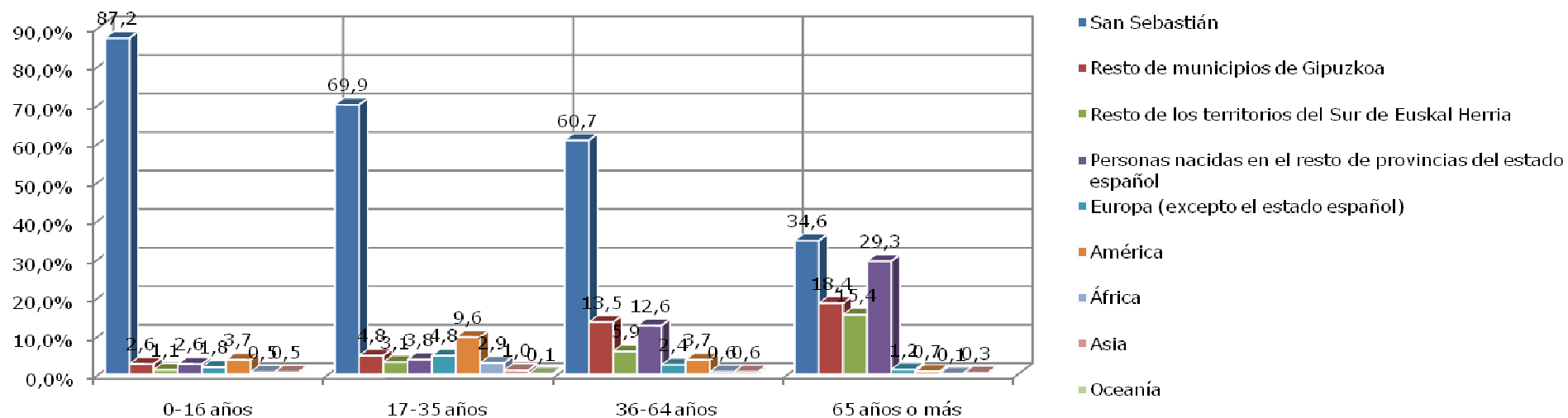

3.6.4 PERSONAS NACIDAS FUERA DEL SUR DE EUSKAL HERRIA, RANKING DE ESTADOS (10 ESTADOS)

Tabla 73: Ciudadanas y ciudadanos de Ategorrieta-Ulía que han nacido fuera de Euskal Herria, ranking de estados

	Número de ciudadanas y ciudadanos	Porcentaje (%)
Resto de provincias del estado español	532	61,4
Honduras	31	3,6
Territorios del estado francés	24	2,8
Argentina	22	2,5
Ecuador	17	2,0
Marruecos	17	2,0
Alemania	17	2,0
Nicaragua	16	1,8
Brasil	11	1,3
Colombia	11	1,3
Total	866	100,0

Fuente: Aztiker, explotación de datos de segundo nivel. 2012

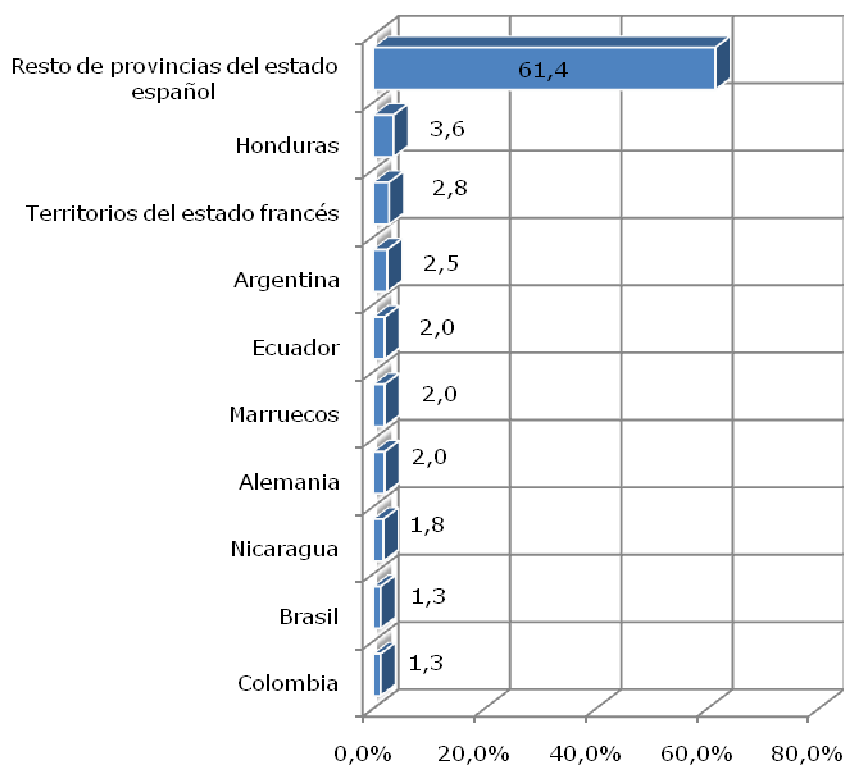

3.7 PERSONAS EMPADRONADAS EN EGIA

3.7.1 LUGAR DE NACIMIENTO

Tabla 74: Lugar de nacimiento de las vecinas y vecinos empadronados en Egia

	Número de ciudadanas y ciudadanos	Porcentajes (%)
San Sebastián	8.701	57,9
Resto de municipios de Gipuzkoa	1.514	10,1
Resto de los 3 territorios del Sur de Euskal Herria	970	6,5
Europa	2.695	17,9
– Resto de provincias del estado español	2.374	15,8
– Estados de la Unión Europea	252	1,7
– Estados fuera de la UE	69	0,5
América	905	6,0
– Sudamérica	469	3,1
– Centroamérica	348	2,3
– Antillas (Caribe)	58	0,4
– Norteamérica	30	0,2
África	109	0,7
– Norte de África	80	0,5
– África subsahariana	29	0,2
Asia	125	0,8
– Asia Sudoriental	95	0,6
– Asia Occidental	28	0,2
– Asia Central	2	0,0
Oceanía	3	0,0
Total	18.856	100,0

Fuente: Aztiker, explotación de datos de segundo nivel. 2012

3.7.2 SEXO Y LUGAR DE NACIMIENTO

Tabla 75: Procedencia de las vecinas y vecinos de Egipt por sexo

	Mujeres		Hombres		Total	
	Número	%	Número	%	Número	%
San Sebastián	4.442	54,5	4.259	62,0	8.701	57,9
Resto de municipios de Gipuzkoa	885	10,9	629	9,2	1.514	10,1
Resto de territorios del Sur de Euskal Herria	617	7,6	353	5,1	970	6,5
Resto de provincias del estado español	1.372	16,8	1.002	14,6	2.374	15,8
Europa (excepto el estado español)	168	2,1	153	2,2	321	2,1
América	568	7,0	337	4,9	905	6,0
África	42	0,5	67	1,0	109	0,7
Asia	56	0,7	69	1,0	125	0,8
Oceanía	1	0,0	2	0,0	3	0,0
Total	8.151	100,0	6.871	100,0	15.022	100,0

Fuente: Aztiker, explotación de datos de segundo nivel. 2012

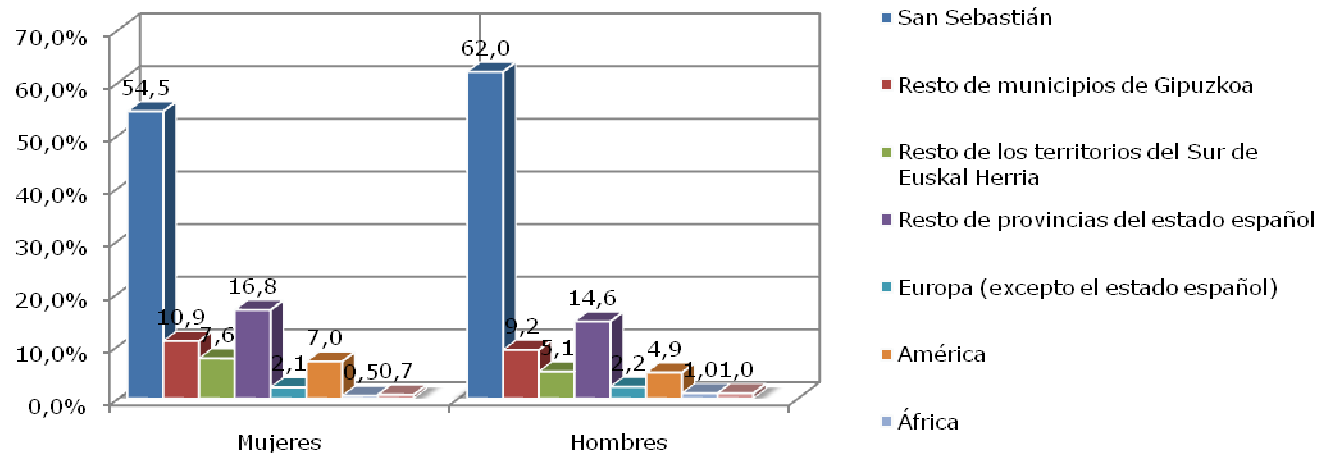

3.7.3 EDAD Y LUGAR DE NACIMIENTO

Tabla 76: Procedencia de las vecinas y vecinos de Egia por intervalo de edad

	0-16 años		17-35 años		36-64 años		65 años o más		Total	
	Número	%	Número	%	Número	%	Número	%	Número	%
San Sebastián	1.806	85,8	1.752	62,9	3.933	61,6	1.210	32,3	8.701	57,9
Resto de municipios de Gipuzkoa	54	2,6	154	5,5	768	12,0	538	14,4	1.514	10,1
Resto de territorios del Sur de Euskal Herria	30	1,4	76	2,7	320	5,0	544	14,5	970	6,5
Personas nacidas en el resto de provincias del estado español	30	1,4	124	4,5	814	12,7	1.406	37,6	2.374	15,8
Europa (excepto el estado español)	33	1,6	125	4,5	135	2,1	28	0,7	321	2,1
América	113	5,4	447	16,1	332	5,2	13	0,3	905	6,0
África	9	0,4	50	1,8	48	0,8	2	0,1	109	0,7
Asia	29	1,4	55	2,0	38	0,6	3	0,1	125	0,8
Oceanía	0	0,0	2	0,1	1	0,0	0	0,0	3	0,0
Total	2.104	100,0	2.785	100,0	6.389	100,0	3.744	100,0	15.022	100,0

Fuente: Aztiker, explotación de datos de segundo nivel. 2012

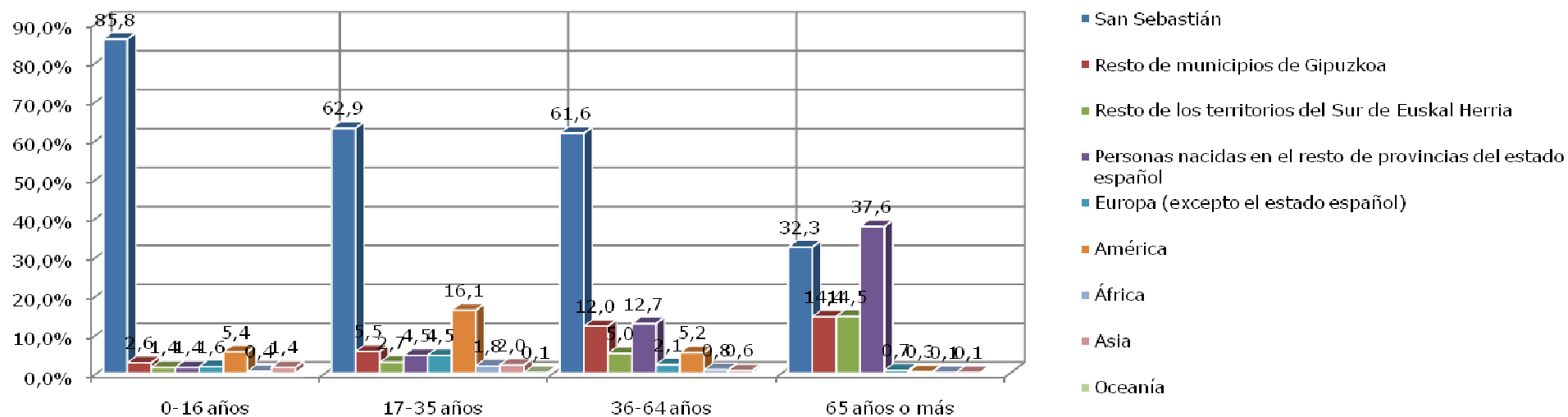

3.7.4 PERSONAS NACIDAS FUERA DEL SUR DE EUSKAL HERRIA, RANKING DE ESTADOS (10 ESTADOS)

Tabla 77: Ciudadanas y ciudadanos de Egi que han nacido fuera del Sur de Euskal Herria, ranking de estados

	Número de ciudadanas y ciudadanos	Porcentaje (%)
Resto de provincias del estado español	2.374	61,9
Honduras	199	5,2
Nicaragua	141	3,7
Ecuador	121	3,2
Colombia	114	3,0
Argentina	80	2,1
Territorios del estado francés	72	1,9
Marruecos	68	1,8
Bolivia	45	1,2
China	40	1,0
Total	3.837	###

Fuente: Aztiker, explotación de datos de segundo nivel. 2012

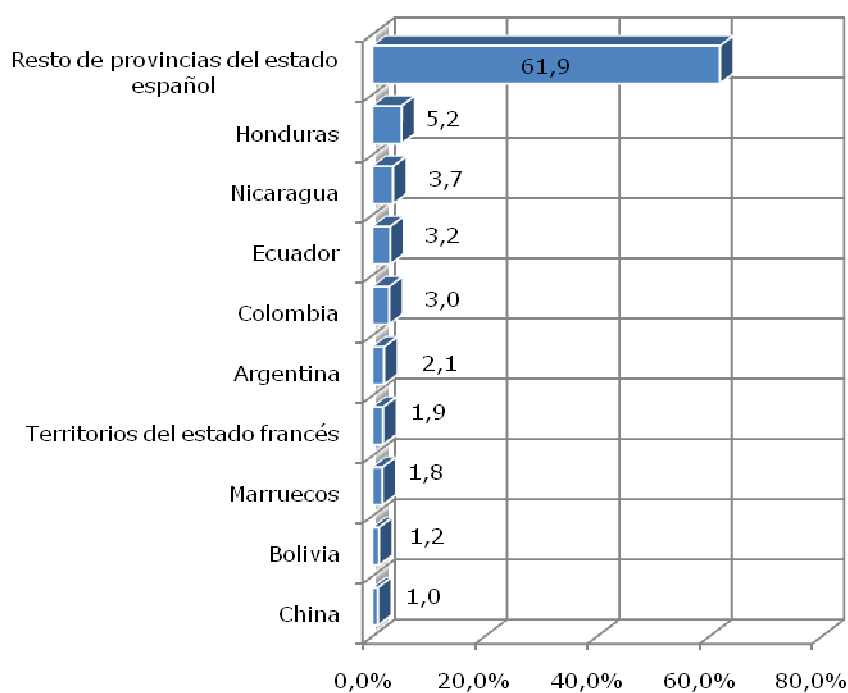

3.7.5 PERSONAS NACIDAS FUERA DEL SUR DE EUSKAL HERRIA, GRUPOS SIGNIFICATIVOS

Tabla 78: Personas nacidas en Centroamérica y empadronadas en Egiá (estructura de sexo y edad)

	Mujeres		Hombres		Total	
	Número	%	Número	%	Número	%
0-4 años	4	1,1	2	0,6	6	1,7
5-9 años	5	1,4	5	1,4	10	2,9
10-14 años	11	3,2	8	2,3	19	5,5
15-19 años	11	3,2	16	4,6	27	7,8
20-24 años	31	8,9	11	3,2	42	12,1
25-29 años	57	16,4	16	4,6	73	21,0
30-34 años	48	13,8	17	4,9	65	18,7
35-39 años	37	10,6	13	3,7	50	14,4
40-44 años	19	5,5	8	2,3	27	7,8
45-49 años	6	1,7	4	1,1	10	2,9
50-54 años	10	2,9	1	0,3	11	3,2
55-59 años	4	1,1	2	0,6	6	1,7
60-64 años	1	0,3	0	0,0	1	0,3
65-69 años	1	0,3	0	0,0	1	0,3
70 años o +	0	0,0	0	0,0	0	0,0
Total	245	70,4	103	29,6	348	100,0

Fuente: Aztiker, explotación de datos de segundo nivel. 2012

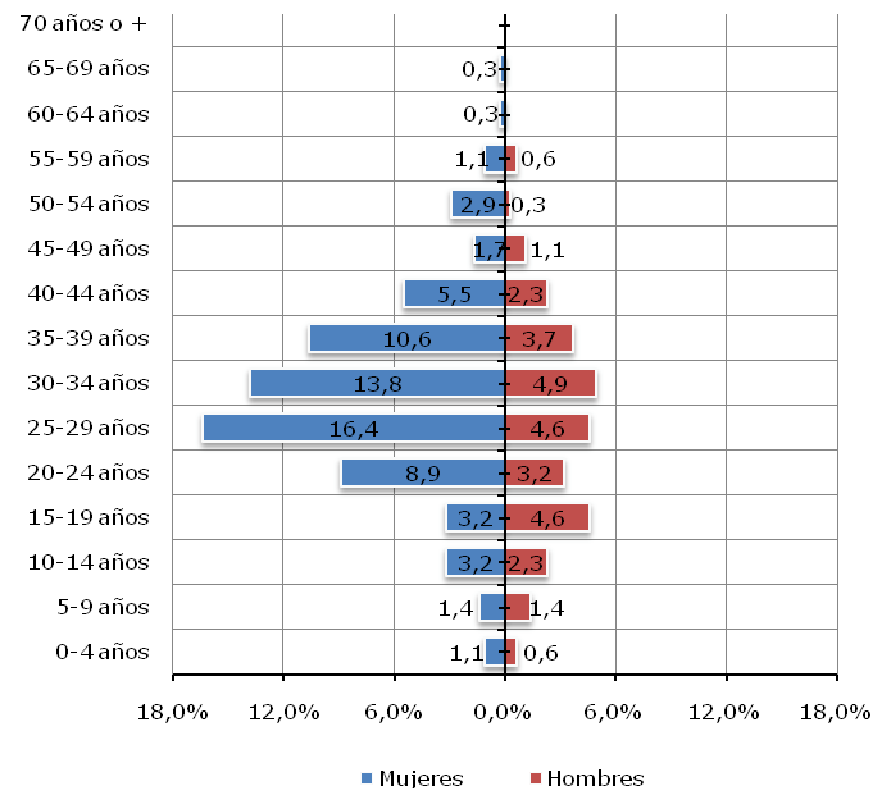

3.8 PERSONAS EMPADRONADAS EN GROS

3.8.1 LUGAR DE NACIMIENTO

Tabla 79: Lugar de nacimiento de las vecinas y vecinos empadronados en Gros

	Número de ciudadanas y ciudadanos	Porcentajes (%)
San Sebastián	10.728	55,3
Resto de municipios de Gipuzkoa	2.684	13,8
Resto de los 3 territorios del Sur de Euskal Herria	1.379	7,1
Europa	2.984	15,4
– Resto de provincias del estado español	2.440	12,6
– Estados de la Unión Europea	463	2,4
– Estados fuera de la UE	81	0,4
América	1.339	6,9
– Sudamérica	756	3,9
– Centroamérica	390	2,0
– Antillas (Caribe)	104	0,5
– Norteamérica	89	0,5
África	95	0,5
– Norte de África	59	0,3
– África subsahariana	36	0,2
Asia	173	0,9
– Asia Sudoriental	152	0,8
– Asia Occidental	15	0,1
– Asia Central	6	0,0
Oceanía	10	0,1
Total	23.983	100,0

Fuente: Aztiker, explotación de datos de segundo nivel. 2012

3.8.2 SEXO Y LUGAR DE NACIMIENTO

Tabla 80: Procedencia de las vecinas y vecinos de Gros por sexo

	Mujeres		Hombres		Total	
	Número	%	Número	%	Número	%
San Sebastián	5.515	51,5	5.213	60,0	10.728	55,3
Resto de municipios de Gipuzkoa	1.631	15,2	1.053	12,1	2.684	13,8
Resto de territorios del Sur de Euskal Herria	863	8,1	516	5,9	1.379	7,1
Resto de provincias del estado español	1.429	13,4	1.011	11,6	2.440	12,6
Europa (excepto el estado español)	294	2,7	250	2,9	544	2,8
América	846	7,9	493	5,7	1.339	6,9
África	34	0,3	61	0,7	95	0,5
Asia	86	0,8	87	1,0	173	0,9
Oceanía	2	0,0	8	0,1	10	0,1
Total	10.700	100,0	8.692	100,0	19.392	100,0

Fuente: Aztiker, explotación de datos de segundo nivel. 2012

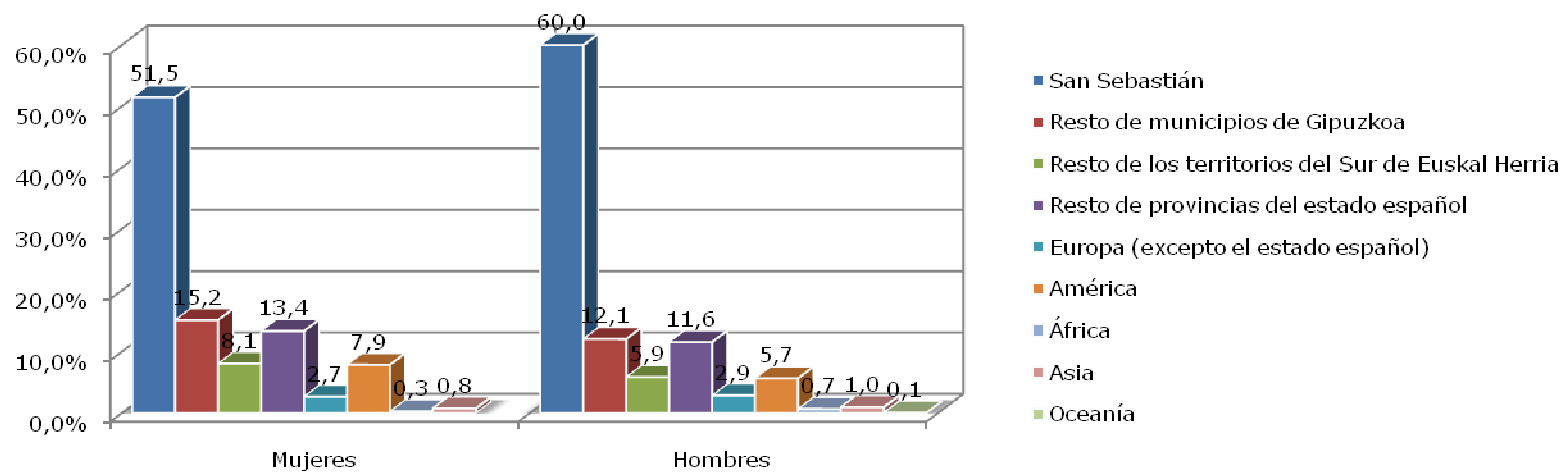

3.8.3 EDAD Y LUGAR DE NACIMIENTO

Tabla 81: Procedencia de las vecinas y vecinos de Gros por intervalo de edad

	0-16 años		17-35 años		36-64 años		65 años o más		Total	
	Número	%	Número	%	Número	%	Número	%	Número	%
San Sebastián	1.744	84,4	2.426	60,7	4.467	56,0	2.091	39,0	10.728	55,3
Resto de municipios de Gipuzkoa	81	3,9	222	5,6	1.276	16,0	1.105	20,6	2.684	13,8
Resto de territorios del Sur de Euskal Herria	26	1,3	128	3,2	495	6,2	730	13,6	1.379	7,1
Personas nacidas en el resto de provincias del estado español	50	2,4	189	4,7	875	11,0	1.326	24,8	2.440	12,6
Europa (excepto el estado español)	36	1,7	239	6,0	206	2,6	63	1,2	544	2,8
América	100	4,8	637	15,9	571	7,2	31	0,6	1.339	6,9
África	7	0,3	53	1,3	31	0,4	4	0,1	95	0,5
Asia	22	1,1	94	2,4	52	0,7	5	0,1	173	0,9
Oceanía	1	0,0	6	0,2	3	0,0	0	0,0	10	0,1
Total	2.067	100,0	3.994	100,0	7.976	100,0	5.355	100,0	19.392	100,0

Fuente: Aztiker, explotación de datos de segundo nivel. 2012

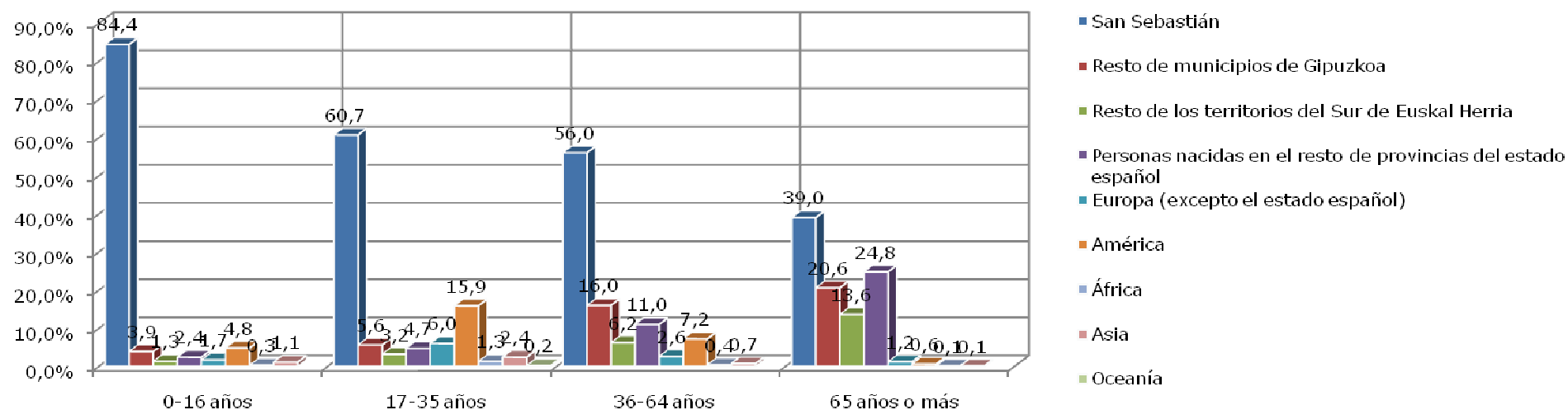

3.8.4 PERSONAS NACIDAS FUERA DEL SUR DE EUSKAL HERRIA, RANKING DE ESTADOS (10 ESTADOS)

Tabla 82: Ciudadanas y ciudadanos de Gros que han nacido fuera del Sur de Euskal Herria, ranking de estados

	Número de ciudadanas y ciudadanos	Porcentaje (%)
Resto de provincias del estado español	2.440	53,0
Honduras	215	4,7
Ecuador	186	4,0
Nicaragua	159	3,5
Colombia	127	2,8
Territorios del estado francés	126	2,7
Argentina	118	2,6
China	95	2,1
Bolivia	93	2,0
Brasil	77	1,7
Total	4.601	100,0

Fuente: Aztiker, explotación de datos de segundo nivel. 2012

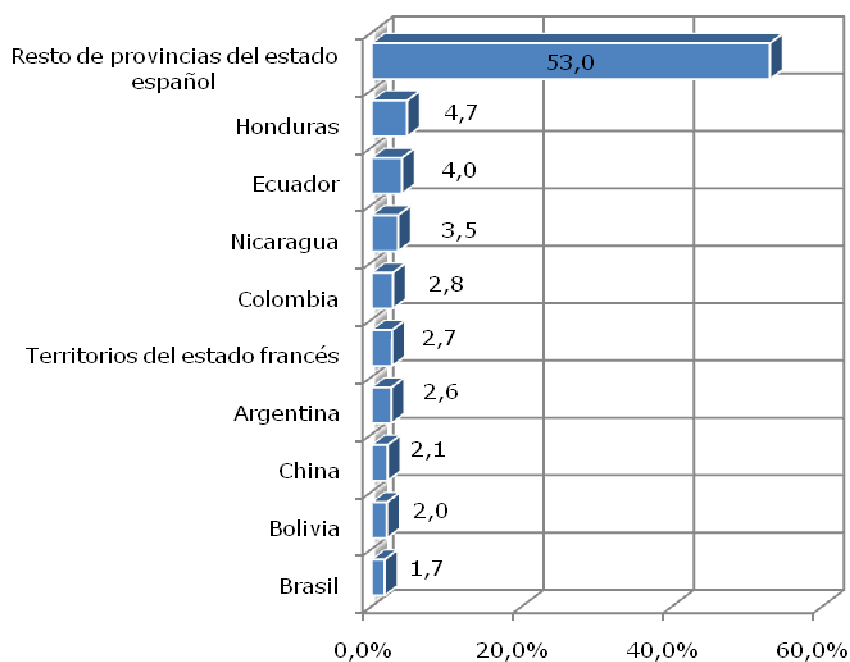

3.8.5 PERSONAS NACIDAS FUERA DEL SUR DE EUSKAL HERRIA, GRUPOS SIGNIFICATIVOS

Tabla 83: Personas nacidas en Sudamérica y empadronadas en Gros
(estructura de sexo y edad)

	Mujeres		Hombres		Total	
	Número	%	Número	%	Número	%
0-4 años	0	0,0	0	0,0	0	0,0
5-9 años	2	0,3	5	0,7	7	0,9
10-14 años	9	1,2	10	1,3	19	2,5
15-19 años	27	3,6	21	2,8	48	6,3
20-24 años	27	3,6	44	5,8	71	9,4
25-29 años	48	6,3	38	5,0	86	11,4
30-34 años	60	7,9	68	9,0	128	16,9
35-39 años	62	8,2	62	8,2	124	16,4
40-44 años	52	6,9	23	3,0	75	9,9
45-49 años	51	6,7	18	2,4	69	9,1
50-54 años	28	3,7	14	1,9	42	5,6
55-59 años	34	4,5	5	0,7	39	5,2
60-64 años	23	3,0	5	0,7	28	3,7
65-69 años	6	0,8	2	0,3	8	1,1
70-74 años	3	0,4	1	0,1	4	0,5
75-79 años	2	0,3	0	0,0	2	0,3
80-84 años	0	0,0	2	0,3	2	0,3
90 años o +	0	0,0	4	0,5	4	0,5
Total	434	57,4	322	42,6	756	100,0

Fuente: Aztiker, explotación de datos de segundo nivel. 2012

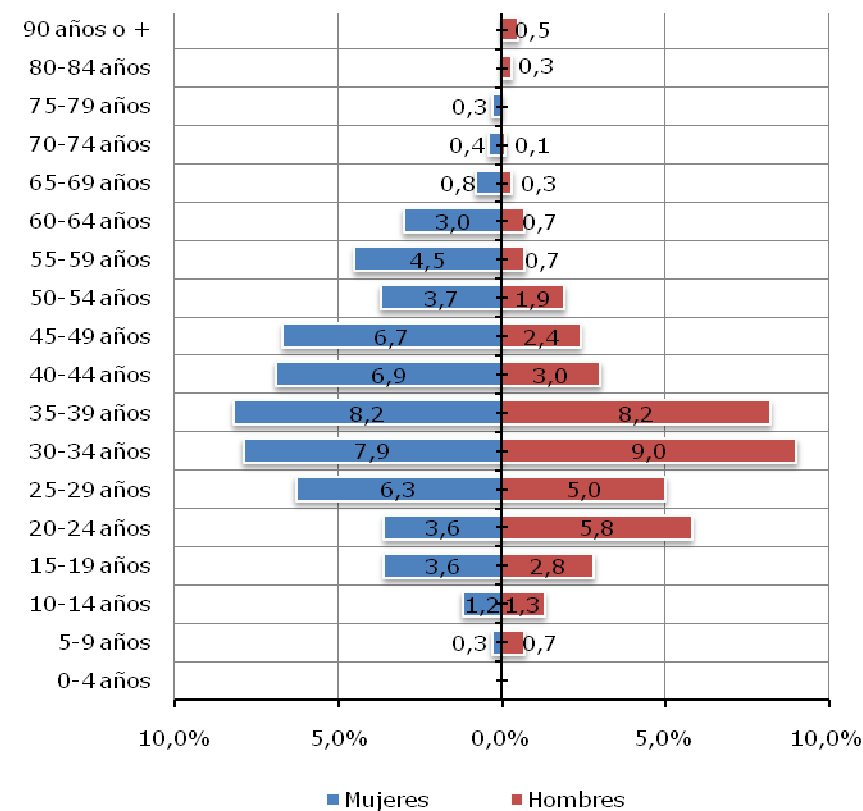

3.9 PERSONAS EMPADRONADAS EN IBAETA

3.9.1 LUGAR DE NACIMIENTO

Tabla 84: Lugar de nacimiento de las vecinas y vecinos empadronados en Ibaeta

	Número de ciudadanas y ciudadanos	Porcentajes (%)
San Sebastián	5.916	61,9
Resto de municipios de Gipuzkoa	1.311	13,7
Resto de los 3 territorios del Sur de Euskal Herria	626	6,6
Europa	1.254	13,1
– Resto de provincias del estado español	1.008	10,6
– Estados de la Unión Europea	194	2,0
– Estados fuera de la UE	52	0,5
América	335	3,5
– Sudamérica	206	2,2
– Centroamérica	58	0,6
– Antillas (Caribe)	27	0,3
– Norteamérica	44	0,5
África	57	0,6
– Norte de África	41	0,4
– África subsahariana	16	0,2
Asia	51	0,5
– Asia Sudoriental	50	0,5
– Asia Occidental	0	0,0
– Asia Central	1	0,0
Oceanía	3	0,0
Total	11.250	100,0

Fuente: Aztiker, explotación de datos de segundo nivel. 2012

3.9.2 SEXO Y LUGAR DE NACIMIENTO

Tabla 85: Procedencia de las vecinas y vecinos de Ibaeta por sexo

	Mujeres		Hombres		Total	
	Número	%	Número	%	Número	%
San Sebastián	2.996	60,1	2.920	64,0	5.916	61,9
Resto de municipios de Gipuzkoa	692	13,9	619	13,6	1.311	13,7
Resto de territorios del Sur de Euskal Herria	370	7,4	256	5,6	626	6,6
Resto de provincias del estado español	557	11,2	451	9,9	1.008	10,6
Europa (excepto el estado español)	131	2,6	115	2,5	246	2,6
América	196	3,9	139	3,0	335	3,5
África	14	0,3	43	0,9	57	0,6
Asia	32	0,6	19	0,4	51	0,5
Oceanía	0	0,0	3	0,1	3	0,0
Total	4.988	100,0	4.565	100,0	9.553	100,0

Fuente: Aztiker, explotación de datos de segundo nivel. 2012

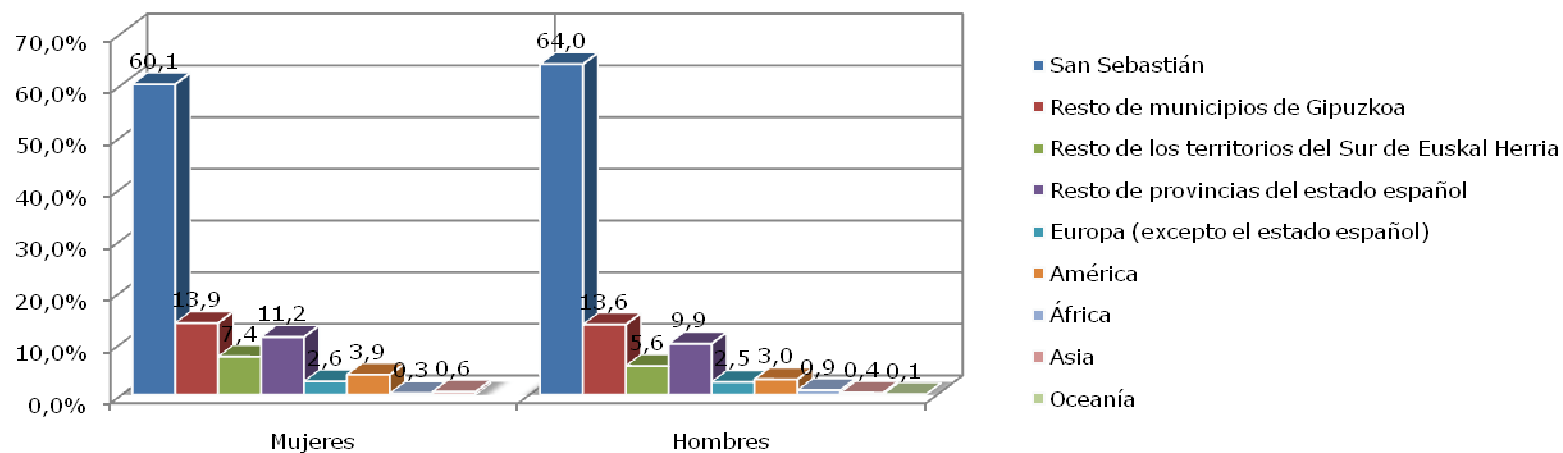

3.9.3 EDAD Y LUGAR DE NACIMIENTO

Tabla 86: Procedencia de las vecinas y vecinos de Ibaeta por intervalo de edad

	0-16 años		17-35 años		36-64 años		65 años o más		Total	
	Número	%	Número	%	Número	%	Número	%	Número	%
San Sebastián	1.596	88,9	1.469	70,7	2.402	55,3	449	33,6	5.916	61,9
Resto de municipios de Gipuzkoa	62	3,5	137	6,6	787	18,1	325	24,3	1.311	13,7
Resto de territorios del Sur de Euskal Herria	25	1,4	85	4,1	324	7,5	192	14,4	626	6,6
Personas nacidas en el resto de provincias del estado español	35	1,9	97	4,7	544	12,5	332	24,9	1.008	10,6
Europa (excepto el estado español)	23	1,3	87	4,2	117	2,7	19	1,4	246	2,6
América	32	1,8	148	7,1	140	3,2	15	1,1	335	3,5
África	3	0,2	37	1,8	15	0,3	2	0,1	57	0,6
Asia	20	1,1	18	0,9	11	0,3	2	0,1	51	0,5
Oceanía	0	0,0	1	0,0	2	0,0	0	0,0	3	0,0
Total	1.796	100,0	2.079	100,0	4.342	100,0	1.336	100,0	9.553	100,0

Fuente: Aztiker, explotación de datos de segundo nivel. 2012

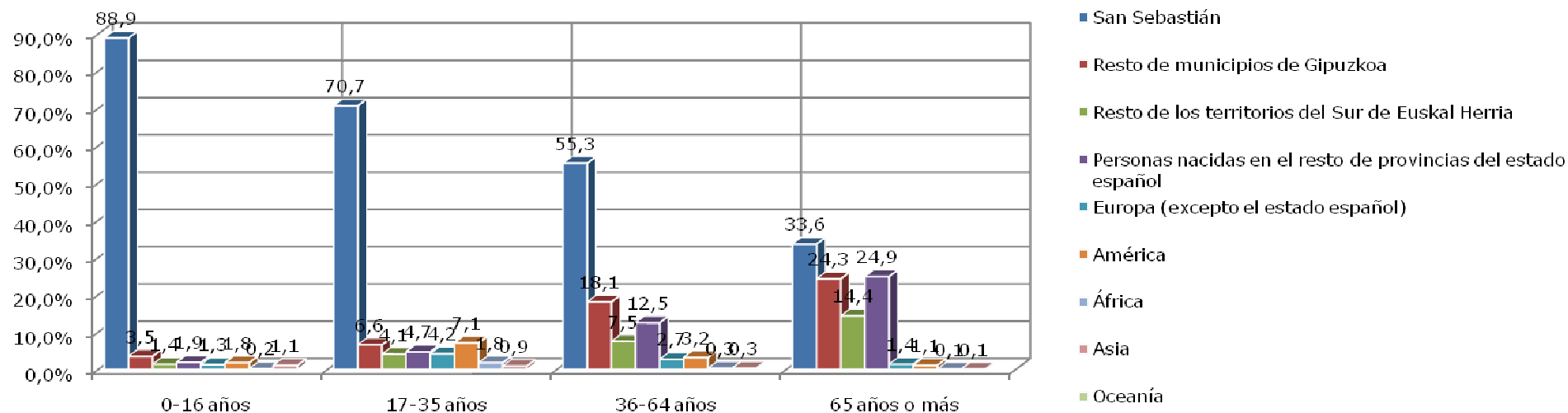

3.9.4 PERSONAS NACIDAS FUERA DEL SUR DE EUSKAL HERRIA, RANKING DE ESTADOS (10 ESTADOS)

Tabla 87: Ciudadanas y ciudadanos de Ibaeta que han nacido fuera del Sur de Euskal Herria, ranking de estados

	Número de ciudadanas y ciudadanos	Porcentaje (%)
Resto de provincias del estado español	1.008	59,3
Argentina	52	3,1
Territorios del estado francés	50	2,9
Colombia	43	2,5
Marruecos	35	2,1
Venezuela	32	1,9
China	30	1,8
Nicaragua	28	1,6
Alemania	27	1,6
Rumanía	27	1,6
Total	1.700	100,0

Fuente: Aztiker, explotación de datos de segundo nivel. 2012

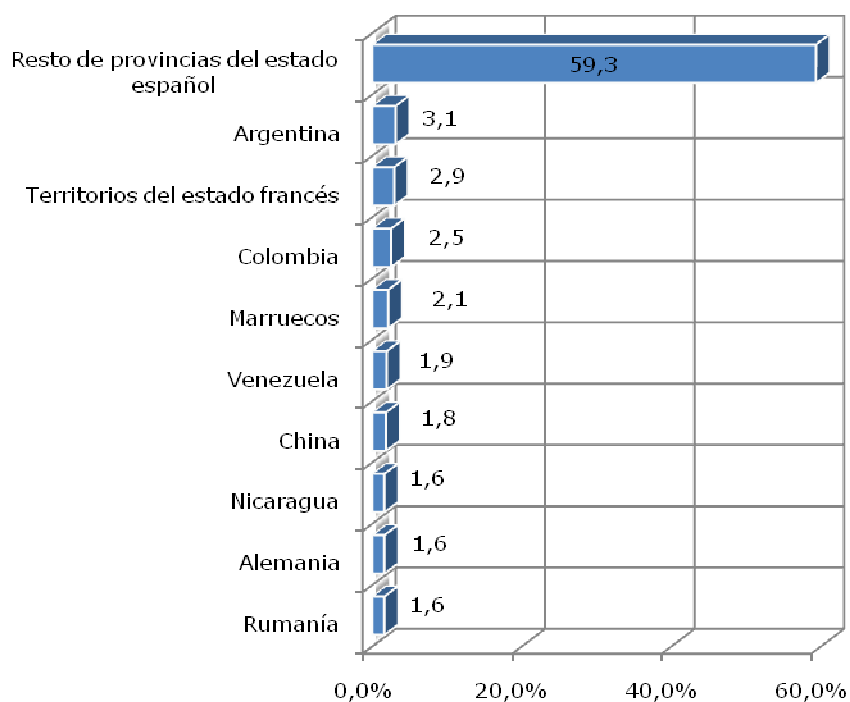

3.10 PERSONAS EMPADRONADAS EN IGELDO

3.10.1 LUGAR DE NACIMIENTO

Tabla 88: Lugar de nacimiento de las vecinas y vecinos empadronados en Igeldo

	Número de ciudadanas y ciudadanos	Porcentajes (%)
San Sebastián	721	67,6
Resto de municipios de Gipuzkoa	127	11,9
Resto de los 3 territorios del Sur de Euskal Herria	50	4,7
Europa	125	11,7
– Resto de provincias del estado español	76	7,1
– Estados de la Unión Europea	43	4,0
– Estados fuera de la UE	6	0,6
América	34	3,2
– Sudamérica	15	1,4
– Centroamérica	10	0,9
– Antillas (Caribe)	2	0,2
– Norteamérica	7	0,7
África	7	0,7
– Norte de África	5	0,5
– África subsahariana	2	0,2
Asia	2	0,2
– Asia Sudoriental	2	0,2
– Asia Occidental	0	0,0
– Asia Central	0	0,0
Oceanía	1	0,1
Total	1.235	100,0

Fuente: Aztiker, explotación de datos de segundo nivel. 2012

3.10.2 SEXO Y LUGAR DE NACIMIENTO

Tabla 89: Procedencia de las vecinas y vecinos de Igeldo por sexo

	Mujeres		Hombres		Total	
	Número	%	Número	%	Número	%
San Sebastián	357	66,4	364	68,8	721	67,6
Resto de municipios de Gipuzkoa	69	12,8	58	11,0	127	11,9
Resto de territorios del Sur de Euskal Herria	30	5,6	20	3,8	50	4,7
Resto de provincias del estado español	40	7,4	36	6,8	76	7,1
Europa (excepto el estado español)	24	4,5	25	4,7	49	4,6
América	17	3,2	17	3,2	34	3,2
África	1	0,2	6	1,1	7	0,7
Asia	0	0,0	2	0,4	2	0,2
Oceanía	0	0,0	1	0,2	1	0,1
Total	538	100,0	529	100,0	1.067	100,0

Fuente: Aztiker, explotación de datos de segundo nivel. 2012

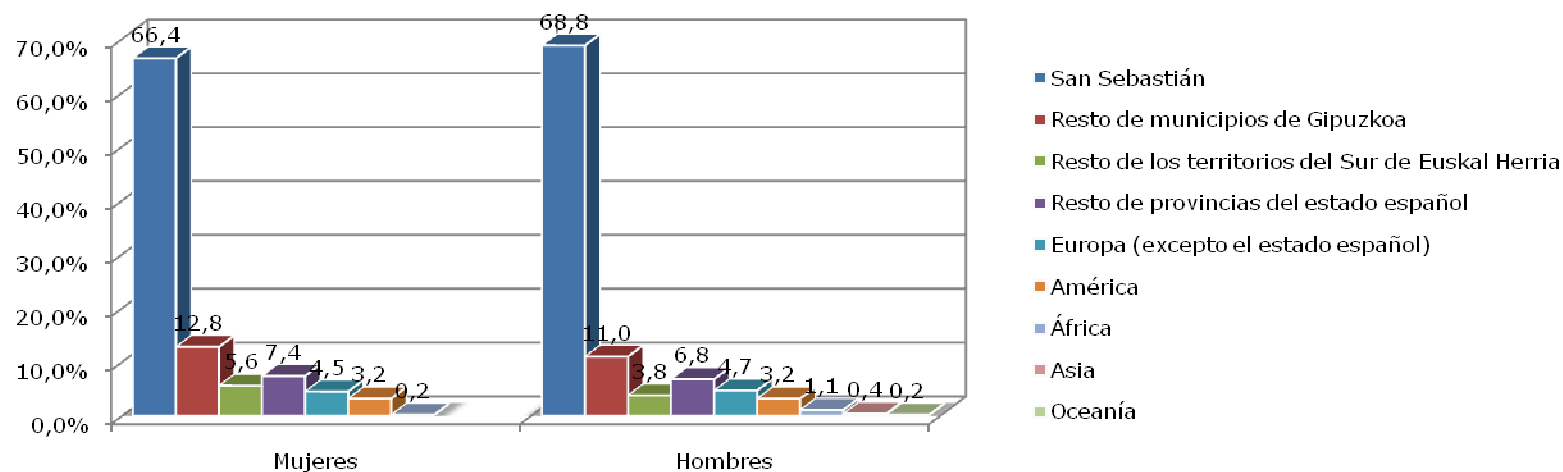

3.10.3 EDAD Y LUGAR DE NACIMIENTO**Tabla 90: Procedencia de las vecinas y vecinos de Igeldo por intervalo de edad**

	0-16 años		17-35 años		36-64 años		65 años o más		Total	
	Número	%	Número	%	Número	%	Número	%	Número	%
San Sebastián	162	88,0	157	75,5	284	59,9	118	58,7	721	67,6
Resto de municipios de Gipuzkoa	6	3,3	17	8,2	66	13,9	38	18,9	127	11,9
Resto de territorios del Sur de Euskal Herria	1	0,5	4	1,9	24	5,1	21	10,4	50	4,7
Personas nacidas en el resto de provincias del estado español	2	1,1	5	2,4	50	10,5	19	9,5	76	7,1
Europa (excepto el estado español)	8	4,3	9	4,3	29	6,1	3	1,5	49	4,6
América	4	2,2	11	5,3	17	3,6	2	1,0	34	3,2
África	1	0,5	4	1,9	2	0,4	0	0,0	7	0,7
Asia	0	0,0	1	0,5	1	0,2	0	0,0	2	0,2
Oceanía	0	0,0	0	0,0	1	0,2	0	0,0	1	0,1
Total	184	100,0	208	100,0	474	100,0	201	100,0	1.067	100,0

Fuente: Aztiker, explotación de datos de segundo nivel. 2012

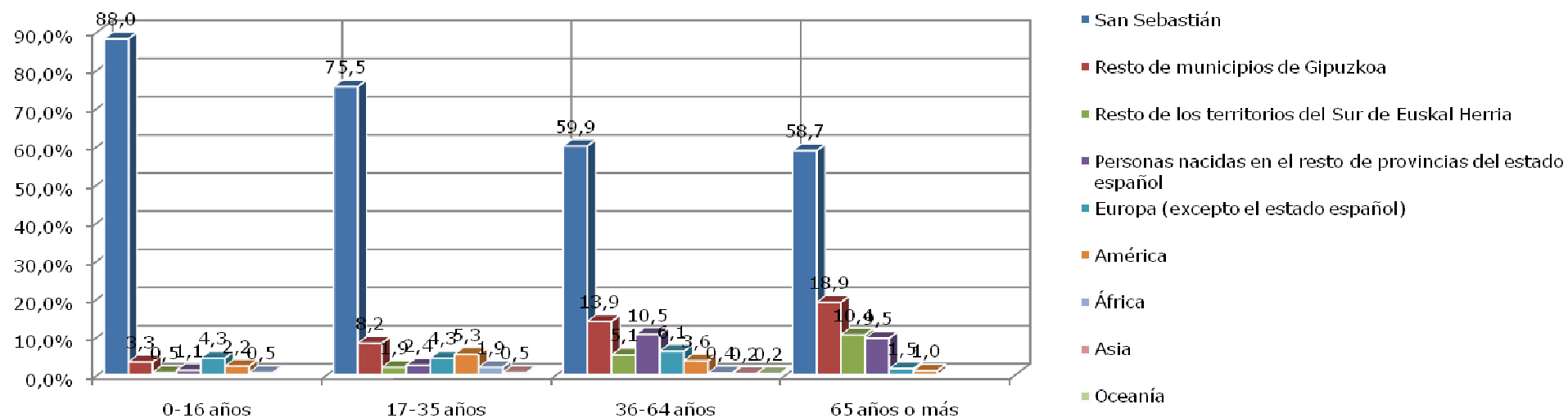

3.10.4 PERSONAS NACIDAS FUERA DEL SUR DE EUSKAL HERRIA, RANKING DE ESTADOS (10 ESTADOS)

Tabla 91: Ciudadanas y ciudadanos de Igeldo que han nacido fuera del Sur de Euskal Herria, ranking de estados

	Número de ciudadanas y ciudadanos	Porcentaje (%)
Resto de provincias del estado español	76	45,0
Portugal	14	8,3
Territorios del estado francés	9	5,3
Nicaragua	8	4,7
Marruecos	5	3,0
Reino Unido	5	3,0
Argentina	4	2,4
Rumanía	4	2,4
Ecuador	4	2,4
Estados Unidos	4	2,4
Total	169	100,0

Fuente: Aztiker, explotación de datos de segundo nivel. 2012

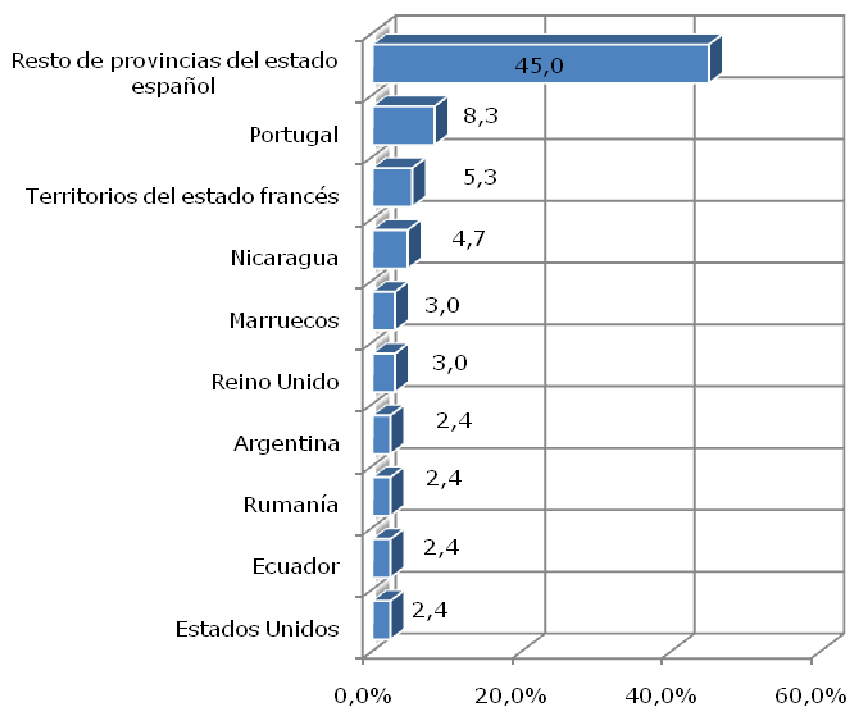

3.11 PERSONAS EMPADRONADAS EN INTXAURRONDO

3.11.1 LUGAR DE NACIMIENTO

Tabla 92: Lugar de nacimiento de las vecinas y vecinos empadronados en Intxaurreondo

	Número de ciudadanas y ciudadanos	Porcentajes (%)
San Sebastián	10.110	62,7
Resto de municipios de Gipuzkoa	1.346	8,3
Resto de los 3 territorios del Sur de Euskal Herria	775	4,8
Europa	3.126	19,4
– Resto de provincias del estado español	2.710	16,8
– Estados de la Unión Europea	342	2,1
– Estados fuera de la UE	74	0,5
América	465	2,9
– Sudamérica	299	1,9
– Centroamérica	82	0,5
– Antillas (Caribe)	63	0,4
– Norteamérica	21	0,1
África	259	1,6
– Norte de África	189	1,2
– África subsahariana	70	0,4
Asia	39	0,2
– Asia Sudoriental	32	0,2
– Asia Occidental	5	0,0
– Asia Central	2	0,0
Oceanía	2	0,0
Total	20.011	100,0

Fuente: Aztiker, explotación de datos de segundo nivel. 2012

3.11.2 SEXO Y LUGAR DE NACIMIENTO

Tabla 93: Procedencia de las vecinas y vecinos de Intxaurreondo por sexo

	Mujeres		Hombres		Total	
	Número	%	Número	%	Número	%
San Sebastián	5.029	60,5	5.081	65,0	10.110	62,7
Resto de municipios de Gipuzkoa	742	8,9	604	7,7	1.346	8,3
Resto de territorios del Sur de Euskal Herria	472	5,7	303	3,9	775	4,8
Resto de provincias del estado español	1.496	18,0	1.214	15,5	2.710	16,8
Europa (excepto el estado español)	205	2,5	211	2,7	416	2,6
América	291	3,5	174	2,2	465	2,9
África	41	0,5	218	2,8	259	1,6
Asia	29	0,3	10	0,1	39	0,2
Oceanía	1	0,0	1	0,0	2	0,0
Total	8.306	100,0	7.816	100,0	16.122	100,0

Fuente: Aztiker, explotación de datos de segundo nivel. 2012

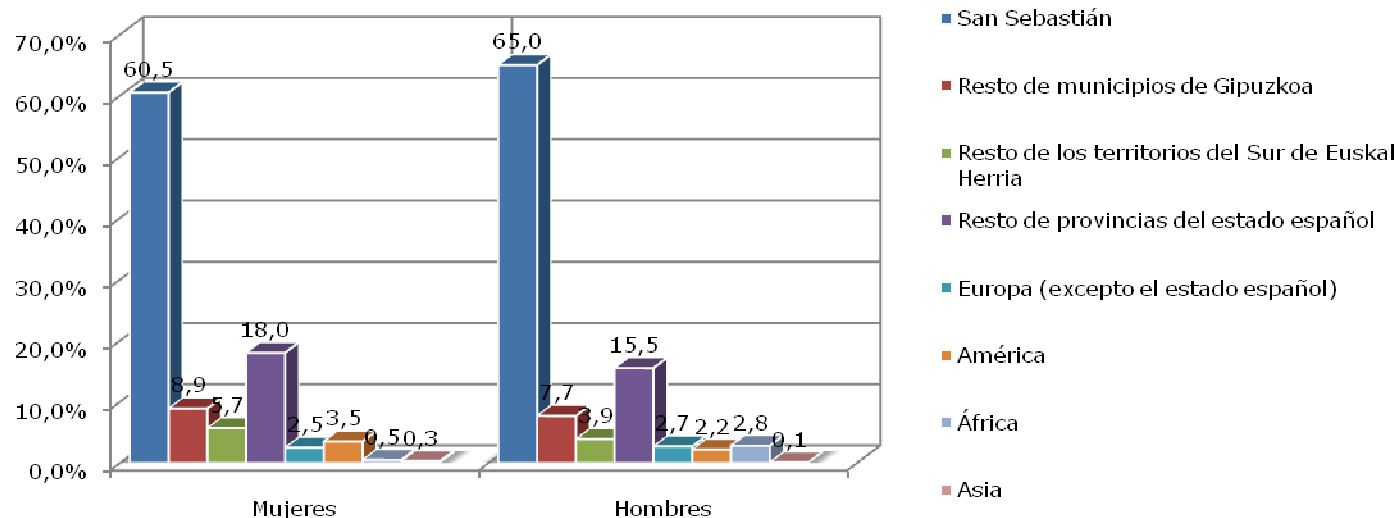

3.11.3 EDAD Y LUGAR DE NACIMIENTO

Tabla 94: Procedencia de las vecinas y vecinos de Intxaurreondo por intervalo de edad

	0-16 años		17-35 años		36-64 años		65 años o más		Total	
	Número	%	Número	%	Número	%	Número	%	Número	%
San Sebastián	2.290	91,8	2.494	74,6	4.587	59,4	739	28,8	10.110	62,7
Resto de municipios de Gipuzkoa	49	2,0	145	4,3	837	10,8	315	12,3	1.346	8,3
Resto de territorios del Sur de Euskal Herria	7	0,3	72	2,2	383	5,0	313	12,2	775	4,8
Personas nacidas en el resto de provincias del estado español	52	2,1	178	5,3	1.352	17,5	1.128	44,0	2.710	16,8
Europa (excepto el estado español)	37	1,5	107	3,2	228	3,0	44	1,7	416	2,6
América	40	1,6	199	5,9	209	2,7	17	0,7	465	2,9
África	5	0,2	137	4,1	111	1,4	6	0,2	259	1,6
Asia	14	0,6	13	0,4	11	0,1	1	0,0	39	0,2
Oceanía	0	0,0	0	0,0	2	0,0	0	0,0	2	0,0
Total	2.494	100,0	3.345	100,0	7.720	100,0	2.563	100,0	16.122	100,0

Fuente: Aztiker, explotación de datos de segundo nivel. 2012

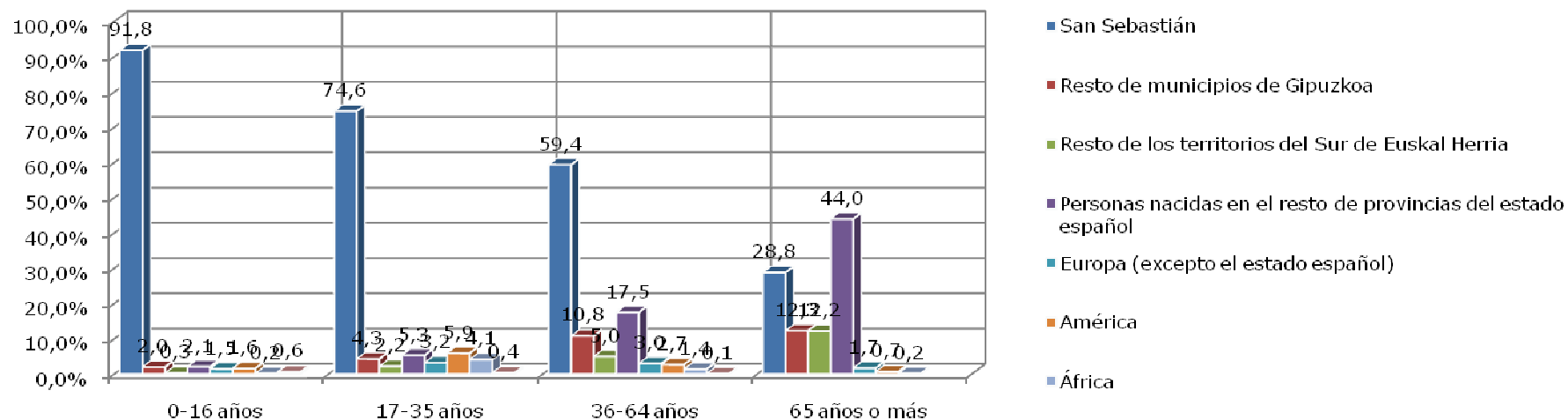

3.11.4 PERSONAS NACIDAS FUERA DEL SUR DE EUSKAL HERRIA, RANKING DE ESTADOS (10 ESTADOS)

Tabla 95: Ciudadanas y ciudadanos de Intxaurrenondo que han nacido fuera del Sur de Euskal Herria, ranking de estados

	Número de ciudadanas y ciudadanos	Porcentaje (%)
Resto de provincias del estado español	2.710	69,6
Marruecos	134	3,4
Portugal	89	2,3
Colombia	72	1,9
Rumanía	65	1,7
Territorios del estado francés	63	1,6
Ecuador	58	1,5
Argelia	45	1,2
Nicaragua	43	1,1
Argentina	42	1,1
Total	3.891	100,0

Fuente: Aztiker, explotación de datos de segundo nivel. 2012

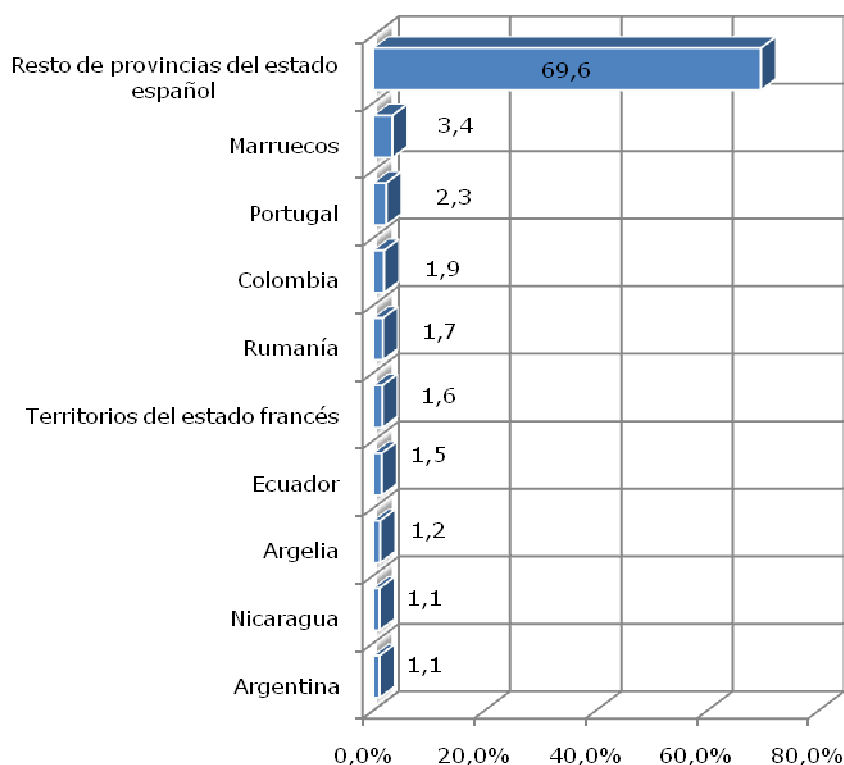

3.11.5 PERSONAS NACIDAS FUERA DEL SUR DE EUSKAL HERRIA, GRUPOS SIGNIFICATIVOS

Tabla 96: Personas nacidas en el Norte de África y empadronadas en Intxaurrondo (estructura de sexo y edad)

	Mujeres		Hombres		Total	
	Número	%	Número	%	Número	%
0-4 años	1	0,5	0	0,0	1	0,5
5-9 años	1	0,5	0	0,0	1	0,5
10-14 años	0	0,0	0	0,0	0	0,0
15-19 años	0	0,0	6	3,2	6	3,2
20-24 años	1	0,5	23	12,2	24	12,7
25-29 años	4	2,1	28	14,8	32	16,9
30-34 años	4	2,1	33	17,5	37	19,6
35-39 años	2	1,1	27	14,3	29	15,3
40-44 años	1	0,5	24	12,7	25	13,2
45-49 años	2	1,1	10	5,3	12	6,3
50-54 años	0	0,0	11	5,8	11	5,8
55-59 años	1	0,5	1	0,5	2	1,1
60-64 años	1	0,5	3	1,6	4	2,1
65-69 años	0	0,0	2	1,1	2	1,1
70-74 años	2	1,1	0	0,0	2	1,1
75-79 años	1	0,5	0	0,0	1	0,5
Total	21	11,1	168	88,9	189	100,0

Fuente: Aztiker, explotación de datos de segundo nivel. 2012

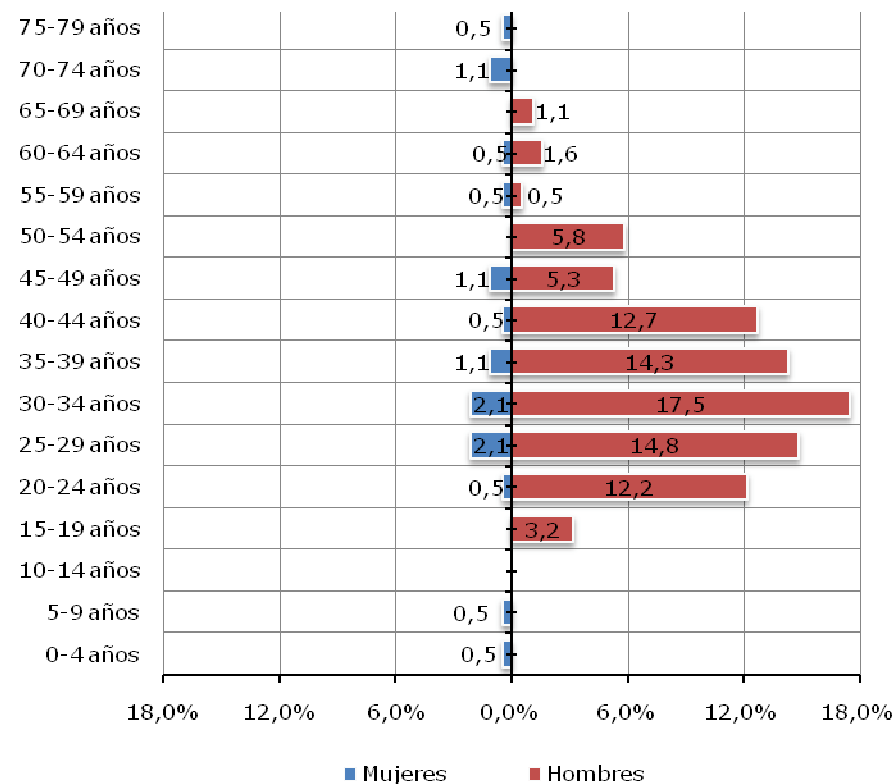

3.12 PERSONAS EMPADRONADAS EN LOIOLA

3.12.1 LUGAR DE NACIMIENTO

Tabla 97: Lugar de nacimiento de las vecinas y vecinos empadronados en Loiola

	Número de ciudadanas y ciudadanos	Porcentajes (%)
San Sebastián	2.770	55,3
Resto de municipios de Gipuzkoa	334	6,7
Resto de los 3 territorios del Sur de Euskal Herria	259	5,2
Europa	1.197	23,9
– Resto de provincias del estado español	1.030	20,6
– Estados de la Unión Europea	144	2,9
– Estados fuera de la UE	23	0,5
América	368	7,3
– Sudamérica	278	5,5
– Centroamérica	47	0,9
– Antillas (Caribe)	35	0,7
– Norteamérica	8	0,2
África	58	1,2
– Norte de África	52	1,0
– África subsahariana	6	0,1
Asia	23	0,5
– Asia Sudoriental	19	0,4
– Asia Occidental	3	0,1
– Asia Central	1	0,0
Oceanía	1	0,0
Total	6.656	100,0

Fuente: Aztiker, explotación de datos de segundo nivel. 2012

3.12.2 SEXO Y LUGAR DE NACIMIENTO

Tabla 98: Procedencia de las vecinas y vecinos de Loiola por sexo

	Mujeres		Hombres		Total	
	Número	%	Número	%	Número	%
San Sebastián	1.371	55,0	1.399	55,6	2.770	55,3
Resto de municipios de Gipuzkoa	181	7,3	153	6,1	334	6,7
Resto de territorios del Sur de Euskal Herria	134	5,4	125	5,0	259	5,2
Resto de provincias del estado español	517	20,7	513	20,4	1.030	20,6
Europa (excepto el estado español)	87	3,5	80	3,2	167	3,3
América	177	7,1	191	7,6	368	7,3
África	10	0,4	48	1,9	58	1,2
Asia	14	0,6	9	0,4	23	0,5
Oceanía	1	0,0	0	0,0	1	0,0
Total	2.492	100,0	2.518	100,0	5.010	100,0

Fuente: Aztiker, explotación de datos de segundo nivel. 2012

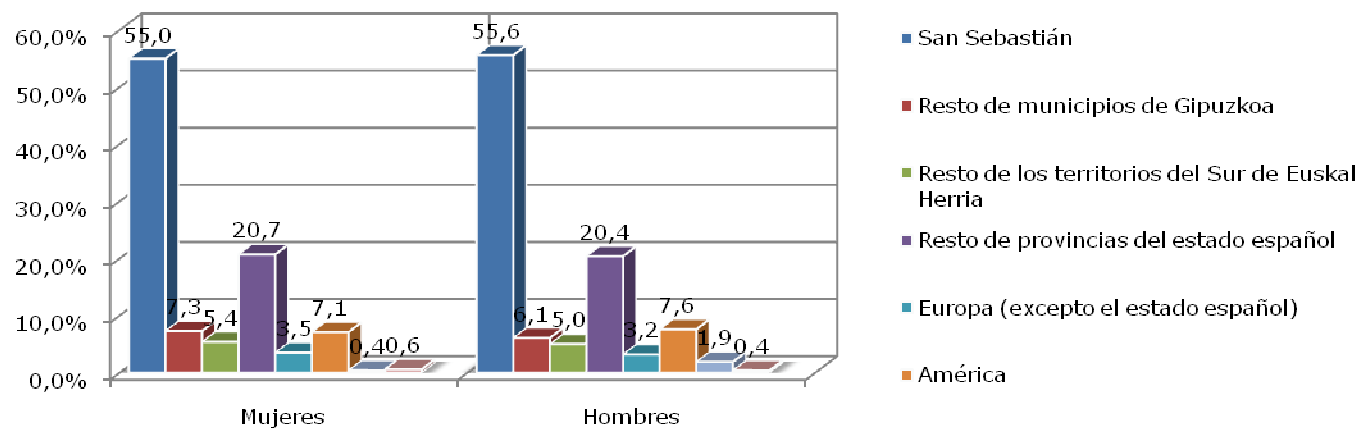

3.12.3 EDAD Y LUGAR DE NACIMIENTO**Tabla 99: Procedencia de las vecinas y vecinos de Loiola por intervalo de edad**

	0-16 años		17-35 años		36-64 años		65 años o más		Total	
	Número	%	Número	%	Número	%	Número	%	Número	%
San Sebastián	630	86,3	649	57,0	1.204	56,2	287	28,8	2.770	55,3
Resto de municipios de Gipuzkoa	16	2,2	32	2,8	173	8,1	113	11,3	334	6,7
Resto de territorios del Sur de Euskal Herria	6	0,8	37	3,3	102	4,8	114	11,4	259	5,2
Personas nacidas en el resto de provincias del estado español	28	3,8	101	8,9	437	20,4	464	46,5	1.030	20,6
Europa (excepto el estado español)	12	1,6	71	6,2	74	3,5	10	1,0	167	3,3
América	29	4,0	205	18,0	129	6,0	5	0,5	368	7,3
África	2	0,3	34	3,0	20	0,9	2	0,2	58	1,2
Asia	7	1,0	8	0,7	5	0,2	3	0,3	23	0,5
Oceanía	0	0,0	1	0,1	0	0,0	0	0,0	1	0,0
Total	730	100,0	1.138	100,0	2.144	100,0	998	100,0	5.010	100,0

Fuente: Aztiker, explotación de datos de segundo nivel. 2012

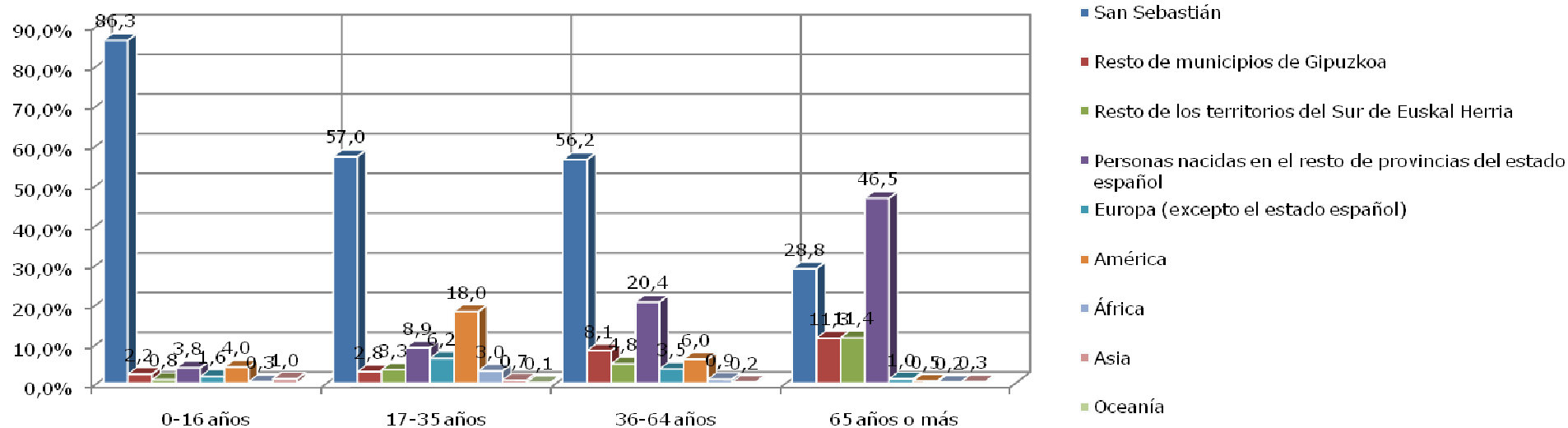

3.12.4 PERSONAS NACIDAS FUERA DEL SUR DE EUSKAL HERRIA, RANKING DE ESTADOS (10 ESTADOS)

Tabla 100: Ciudadanas y ciudadanos de Loiola que han nacido fuera del Sur de Euskal Herria, ranking de estados

	Número de ciudadanas y ciudadanos	Porcentaje (%)
Resto de provincias del estado español	1.030	62,5
Ecuador	86	5,2
Colombia	72	4,4
Marruecos	42	2,6
Rumanía	35	2,1
Portugal	34	2,1
Territorios del estado francés	33	2,0
Bolivia	33	2,0
Nicaragua	27	1,6
Argentina	27	1,6
Total	1.647	100,0

Fuente: Aztiker, explotación de datos de segundo nivel. 2012

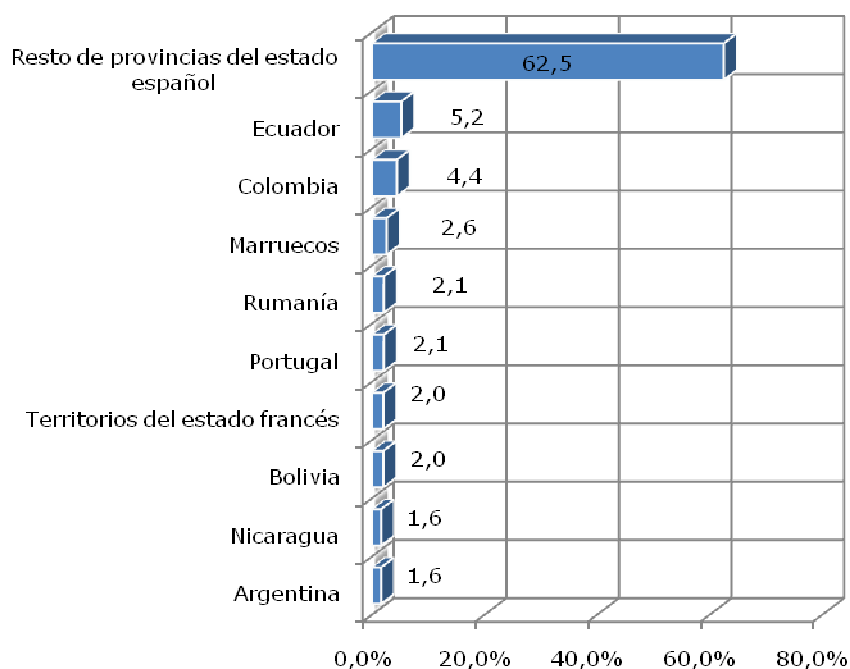

3.12.5 PERSONAS NACIDAS FUERA DEL SUR DE EUSKAL HERRIA, GRUPOS SIGNIFICATIVOS

Tabla 101: Persona nacidas en las demás provincias del estado español y empadronadas en Altza (estructura de sexo y edad)

	Mujeres		Hombres		Total	
	Número	%	Número	%	Número	%
0-4 años	4	0,4	3	0,3	7	0,7
5-9 años	5	0,5	7	0,7	12	1,2
10-14 años	3	0,3	3	0,3	6	0,6
15-19 años	2	0,2	2	0,2	4	0,4
20-24 años	3	0,3	14	1,4	17	1,7
25-29 años	9	0,9	20	1,9	29	2,8
30-34 años	18	1,7	25	2,4	43	4,2
35-39 años	20	1,9	36	3,5	56	5,4
40-44 años	24	2,3	27	2,6	51	5,0
45-49 años	27	2,6	35	3,4	62	6,0
50-54 años	29	2,8	40	3,9	69	6,7
55-59 años	57	5,5	46	4,5	103	10,0
60-64 años	49	4,8	58	5,6	107	10,4
65-69 años	88	8,5	51	5,0	139	13,5
70-74 años	52	5,0	57	5,5	109	10,6
75-79 años	58	5,6	45	4,4	103	10,0
80-84 años	43	4,2	28	2,7	71	6,9
85-89 años	18	1,7	12	1,2	30	2,9
90 años o +	8	0,8	4	0,4	12	1,2
Total	517	50,2	513	49,8	1030	100,0

Fuente: Aztiker, explotación de datos de segundo nivel. 2012



Tabla 102: Personas nacidas en Sudamérica y empadronadas en Loiola (estructura de sexo y edad)

	Mujeres		Hombres		Total	
	Número	%	Número	%	Número	%
9 años o -	0	0,0	5	1,8	5	1,8
10-14 años	5	1,8	5	1,8	10	3,6
15-19 años	8	2,9	11	4,0	19	6,8
20-24 años	8	2,9	24	8,6	32	11,5
25-29 años	18	6,5	35	12,6	53	19,1
30-34 años	24	8,6	29	10,4	53	19,1
35-39 años	21	7,6	12	4,3	33	11,9
40-44 años	9	3,2	12	4,3	21	7,6
45-49 años	8	2,9	8	2,9	16	5,8
50-54 años	7	2,5	7	2,5	14	5,0
55-59 años	5	1,8	7	2,5	12	4,3
60-64 años	5	1,8	0	0,0	5	1,8
65-69 años	2	0,7	1	0,4	3	1,1
70-74 años	1	0,4	0	0,0	1	0,4
75-79 años	0	0,0	1	0,4	1	0,4
Total	121	43,5	157	56,5	278	100,0

Fuente: Aztiker, explotación de datos de segundo nivel. 2012

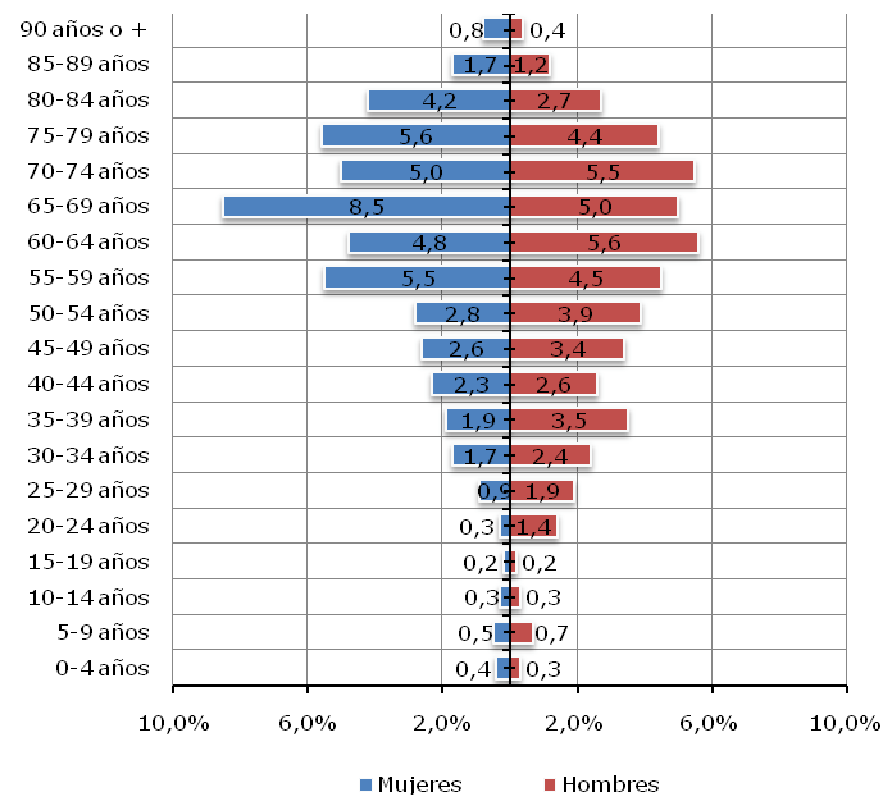
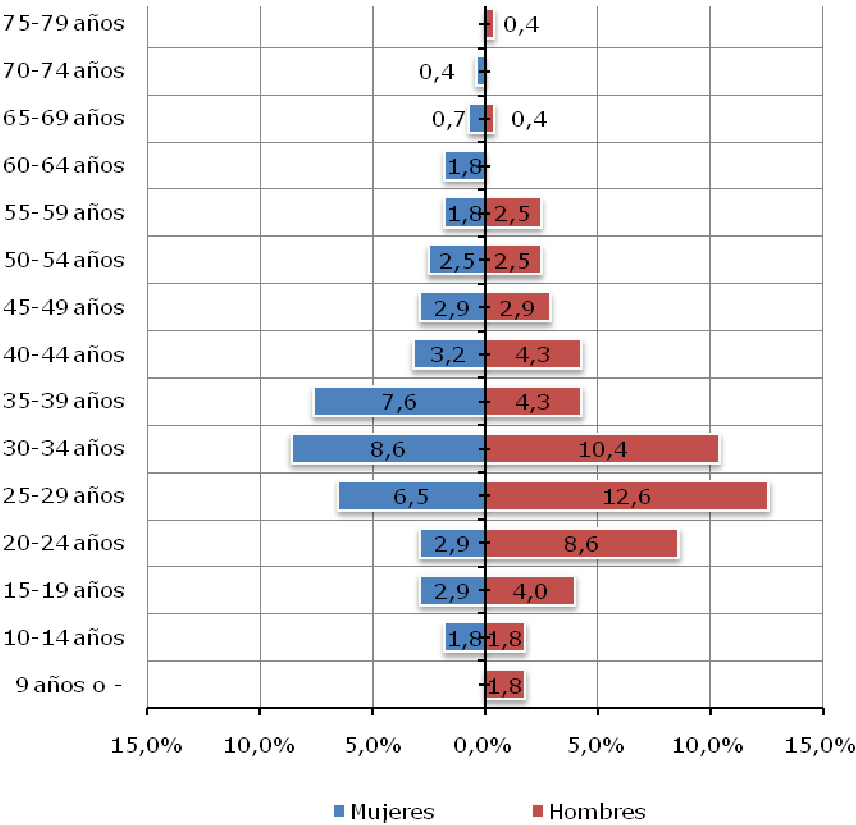

3.13 PERSONAS EMPADRONADAS EN MARTUTENE

3.13.1 LUGAR DE NACIMIENTO

Tabla 103: Lugar de nacimiento de las vecinas y vecinos empadronados en Martutene

	Número de ciudadanas y ciudadanos	Porcentajes (%)
San Sebastián	1.914	66,1
Resto de municipios de Gipuzkoa	184	6,4
Resto de los 3 territorios del Sur de Euskal Herria	101	3,5
Europa	559	19,3
– Resto de provincias del estado español	492	17,0
– Estados de la Unión Europea	61	2,1
– Estados fuera de la UE	6	0,2
América	113	3,9
– Sudamérica	75	2,6
– Centroamérica	18	0,6
– Antillas (Caribe)	14	0,5
– Norteamérica	6	0,2
África	14	0,5
– Norte de África	11	0,4
– África subsahariana	3	0,1
Asia	8	0,3
– Asia Sudoriental	8	0,3
– Asia Occidental	0	0,0
– Asia Central	0	0,0
Oceanía	1	0,0
Total	3.588	100,0

Fuente: Aztiker, explotación de datos de segundo nivel. 2012

3.13.2 SEXO Y LUGAR DE NACIMIENTO

Tabla 104: Procedencia de las vecinas y vecinos de Martutene por sexo

	Mujeres		Hombres		Total	
	Número	%	Número	%	Número	%
San Sebastián	962	64,0	952	68,4	1.914	66,1
Resto de municipios de Gipuzkoa	110	7,3	74	5,3	184	6,4
Resto de territorios del Sur de Euskal Herria	64	4,3	37	2,7	101	3,5
Resto de provincias del estado español	256	17,0	236	17,0	492	17,0
Europa (excepto el estado español)	31	2,1	36	2,6	67	2,3
América	69	4,6	44	3,2	113	3,9
África	4	0,3	10	0,7	14	0,5
Asia	6	0,4	2	0,1	8	0,3
Oceanía	0	0,0	1	0,1	1	0,0
Total	1.502	100,0	1.392	100,0	2.894	100,0

Fuente: Aztiker, explotación de datos de segundo nivel. 2012

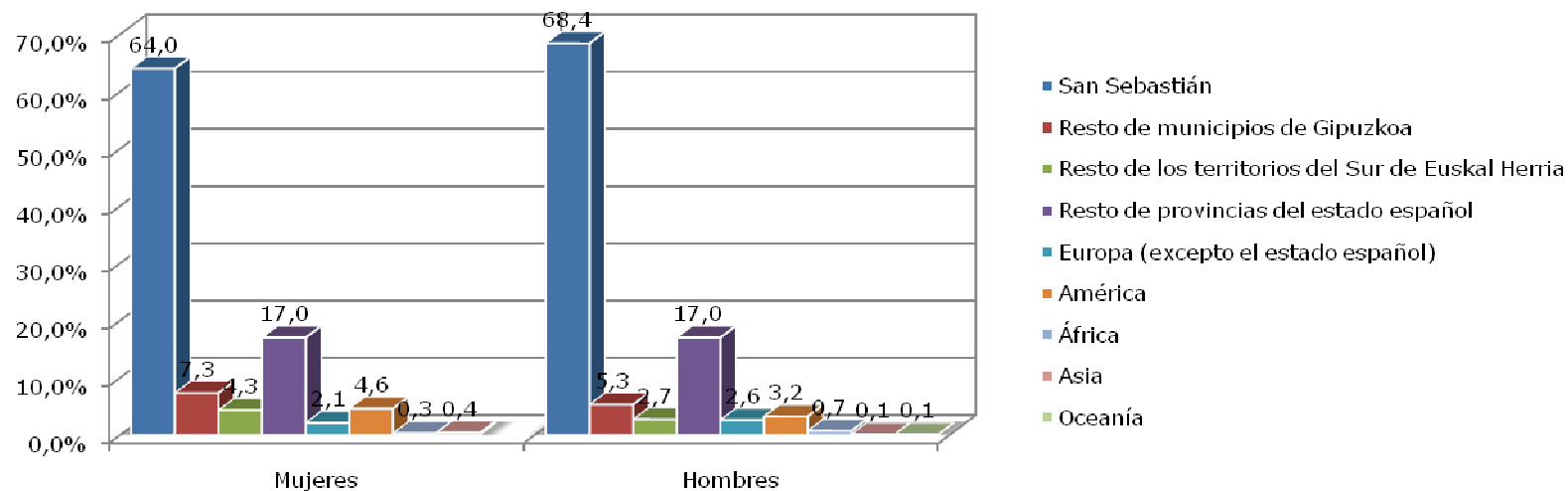

3.13.3 EDAD Y LUGAR DE NACIMIENTO

Tabla 105: Procedencia de las vecinas y vecinos de Martutene por intervalo de edad

	0-16 años		17-35 años		36-64 años		65 años o más		Total	
	Número	%	Número	%	Número	%	Número	%	Número	%
San Sebastián	472	92,4	400	76,6	893	67,1	149	28,1	1.914	66,1
Resto de municipios de Gipuzkoa	9	1,8	19	3,6	96	7,2	60	11,3	184	6,4
Resto de territorios del Sur de Euskal Herria	1	0,2	11	2,1	40	3,0	49	9,2	101	3,5
Personas nacidas en el resto de provincias del estado español	7	1,4	25	4,8	199	15,0	261	49,2	492	17,0
Europa (excepto el estado español)	7	1,4	15	2,9	37	2,8	8	1,5	67	2,3
América	11	2,2	44	8,4	56	4,2	2	0,4	113	3,9
África	0	0,0	7	1,3	6	0,5	1	0,2	14	0,5
Asia	4	0,8	1	0,2	2	0,2	1	0,2	8	0,3
Oceanía	0	0,0	0	0,0	1	0,1	0	0,0	1	0,0
Total	511	100,0	522	100,0	1.330	100,0	531	100,0	2.894	100,0

Fuente: Aztiker, explotación de datos de segundo nivel. 2012

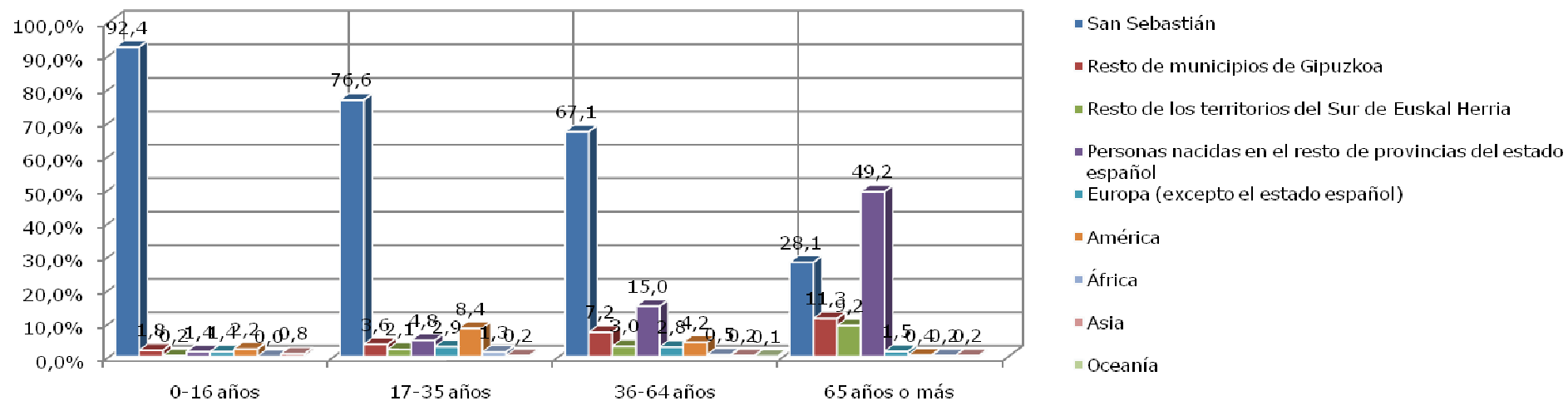

3.13.4 PERSONAS NACIDAS FUERA DEL SUR DE EUSKAL HERRIA, RANKING DE ESTADOS (10 ESTADOS)

Tabla 106: Ciudadanas y ciudadanos de Martutene que han nacido fuera del Sur de Euskal Herria, ranking de estados

	Número de ciudadanas y ciudadanos	Porcentaje (%)
Resto de provincias del estado español	492	70,8
Ecuador	23	3,3
Colombia	23	3,3
Portugal	16	2,3
Territorios del estado francés	15	2,2
Argentina	12	1,7
Honduras	11	1,6
Bulgaria	11	1,6
Marruecos	9	1,3
República Dominicana	9	1,3
Total	695	100,0

Fuente: Aztiker, explotación de datos de segundo nivel. 2012

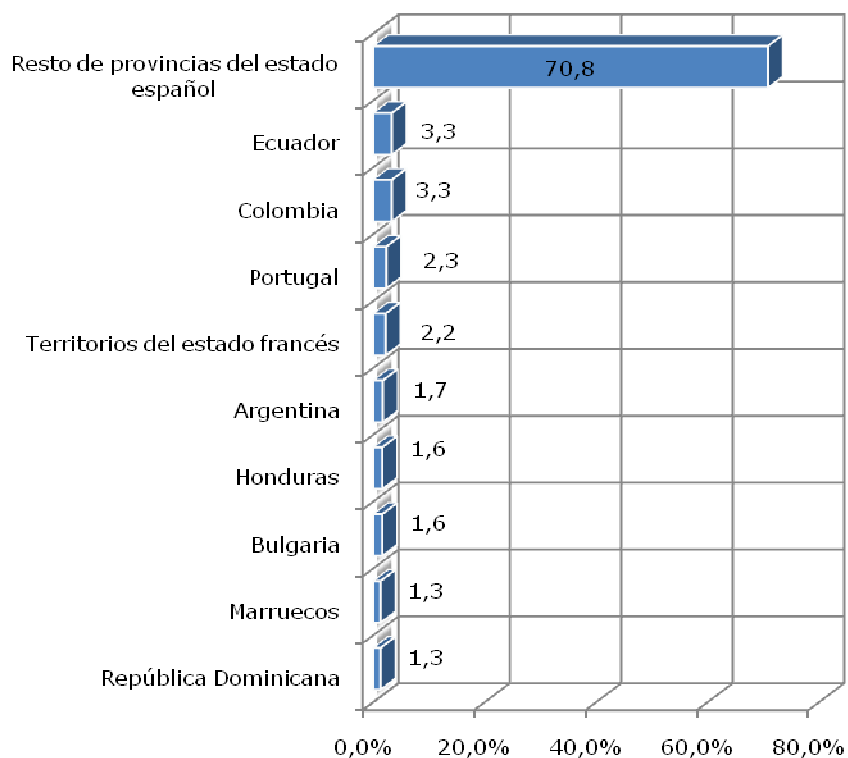

3.14 PERSONAS EMPADRONADAS EN MIRACRUZ-BIDEBIETA

3.14.1 LUGAR DE NACIMIENTO

Tabla 107: Lugar de nacimiento de las vecinas y vecinos empadronados en Miracruz-Bidebieta

	Número de ciudadanas y ciudadanos	Porcentajes (%)
San Sebastián	5.057	55,2
Resto de municipios de Gipuzkoa	958	10,5
Resto de los 3 territorios del Sur de Euskal Herria	421	4,6
Europa	2.138	23,3
– Resto de provincias del estado español	1.866	20,4
– Estados de la Unión Europea	239	2,6
– Estados fuera de la UE	33	0,4
América	476	5,2
– Sudamérica	329	3,6
– Centroamérica	75	0,8
– Antillas (Caribe)	43	0,5
– Norteamérica	29	0,3
África	56	0,6
– Norte de África	40	0,4
– África subsahariana	16	0,2
Asia	51	0,6
– Asia Sudoriental	38	0,4
– Asia Occidental	13	0,1
– Asia Central	0	0,0
Oceanía	0	0,0
Total	11.878	100,0

Fuente: Aztiker, explotación de datos de segundo nivel. 2012

3.14.2 SEXO Y LUGAR DE NACIMIENTO

Tabla 108: Lugar de nacimiento de las vecinas y vecinos de Miracruz-Bidebieta por sexo

	Mujeres		Hombres		Total	
	Número	%	Número	%	Número	%
San Sebastián	2.466	51,8	2.591	58,9	5.057	55,2
Resto de municipios de Gipuzkoa	519	10,9	439	10,0	958	10,5
Resto de territorios del Sur de Euskal Herria	262	5,5	159	3,6	421	4,6
Resto de provincias del estado español	1.037	21,8	829	18,9	1.866	20,4
Europa (excepto el estado español)	131	2,8	141	3,2	272	3,0
América	307	6,4	169	3,8	476	5,2
África	18	0,4	38	0,9	56	0,6
Asia	21	0,4	30	0,7	51	0,6
Oceanía	0	0,0	0	0,0	0	0,0
Total	4.761	100,0	4.396	100,0	9.157	100,0

Fuente: Aztiker, explotación de datos de segundo nivel. 2012

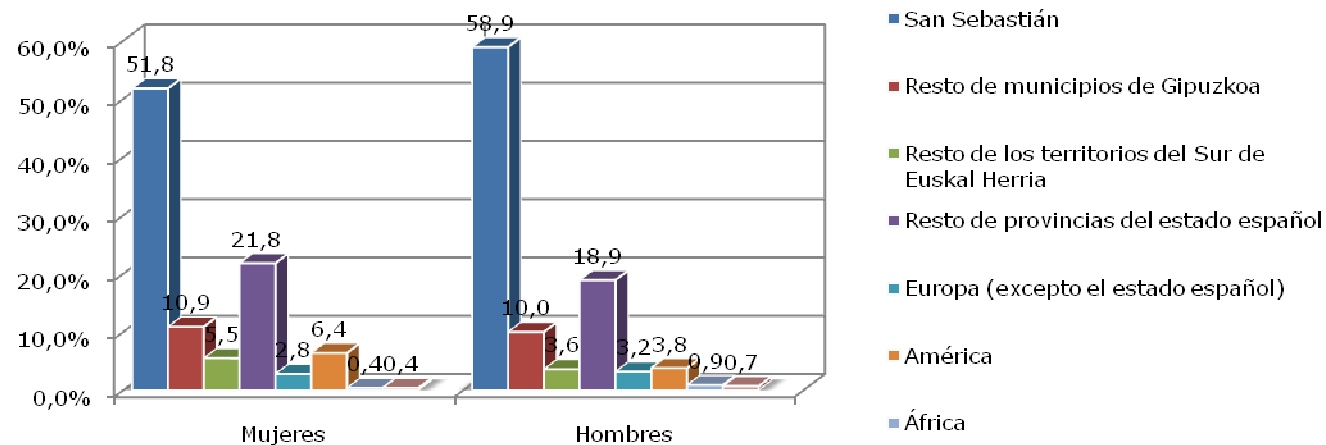

3.14.3 EDAD Y LUGAR DE NACIMIENTO

Tabla 109: Lugar de nacimiento de las vecinas y vecinos de Miracruz-Bidebieta por intervalo de edad

	0-16 años		17-35 años		36-64 años		65 años o más		Total	
	Número	%	Número	%	Número	%	Número	%	Número	%
San Sebastián	1.091	83,9	1.168	69,0	2.288	58,1	510	22,9	5.057	55,2
Resto de municipios de Gipuzkoa	62	4,8	95	5,6	475	12,1	326	14,6	958	10,5
Resto de territorios del Sur de Euskal Herria	18	1,4	28	1,7	156	4,0	219	9,8	421	4,6
Personas nacidas en el resto de provincias del estado español	39	3,0	71	4,2	645	16,4	1.111	49,8	1.866	20,4
Europa (excepto el estado español)	28	2,2	65	3,8	149	3,8	30	1,3	272	3,0
América	54	4,2	225	13,3	172	4,4	25	1,1	476	5,2
África	3	0,2	20	1,2	30	0,8	3	0,1	56	0,6
Asia	5	0,4	21	1,2	20	0,5	5	0,2	51	0,6
Oceanía	0	0,0	0	0,0	0	0,0	0	0,0	0	0,0
Total	1.300	100,0	1.693	100,0	3.935	100,0	2.229	100,0	9.157	100,0

Fuente: Aztiker, explotación de datos de segundo nivel. 2012

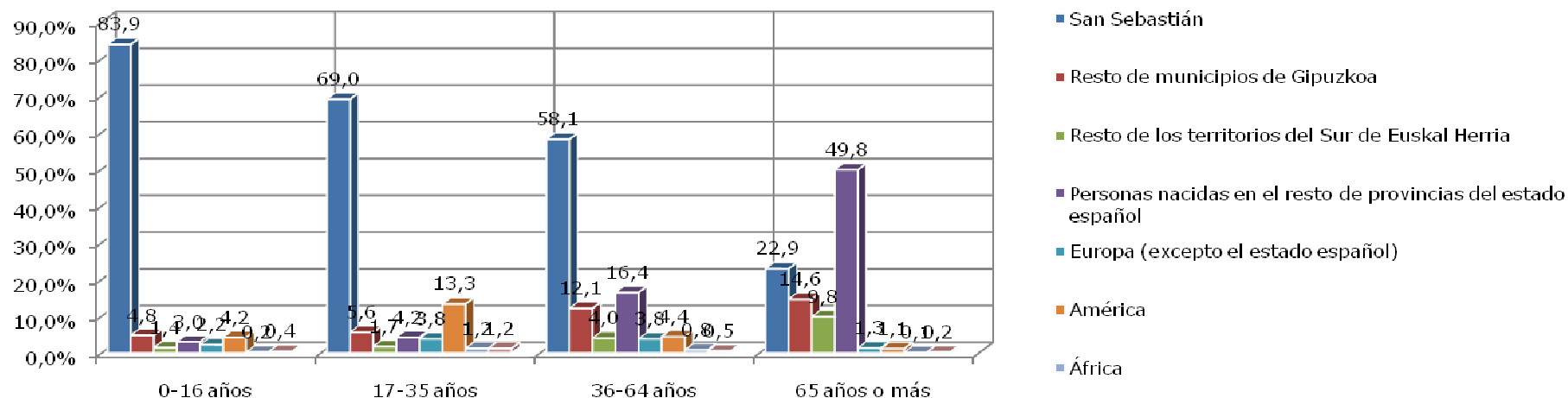

3.14.4 PERSONAS NACIDAS FUERA DEL SUR DE EUSKAL HERRIA, RANKING DE ESTADOS (10 ESTADOS)

Tabla 110: Ciudadanas y ciudadanos de Miracruz-Bidebieta que han nacido fuera del Sur de Euskal Herria, ranking de estados

	Número de ciudadanas y ciudadanos	Porcentaje (%)
Resto de provincias del estado español	1.866	68,6
Portugal	79	2,9
Colombia	76	2,8
Ecuador	68	2,5
Territorios del estado francés	45	1,7
Rumanía	45	1,7
Argentina	44	1,6
Nicaragua	38	1,4
Marruecos	36	1,3
Brasil	36	1,3
Total	2.721	100,0

Fuente: Aztiker, explotación de datos de segundo nivel. 2012

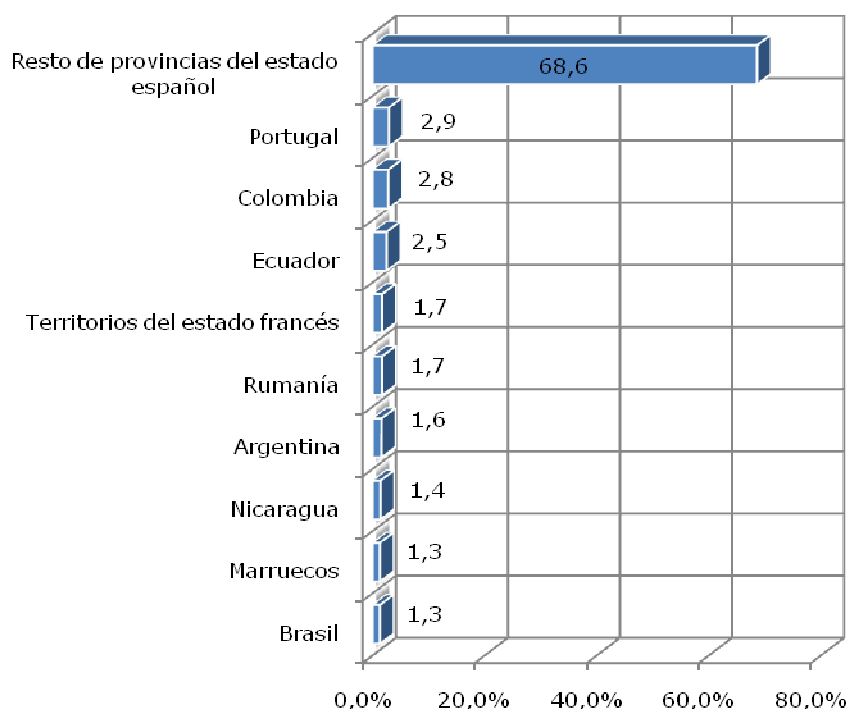

3.14.5 PERSONAS NACIDAS FUERA DEL SUR DE EUSKAL HERRIA, GRUPOS MÁS NUMEROSOS**Tabla 111:** Personas nacidas en las demás provincias del estado español y empadronadas en Miracruz-Bidebieta (estructura de sexo y edad)

	Mujeres		Hombres		Total	
	Número	%	Número	%	Número	%
0-4 años	2	0,1	2	0,1	4	0,2
5-9 años	5	0,3	8	0,4	13	0,7
10-14 años	7	0,4	11	0,6	18	1,0
15-19 años	3	0,2	6	0,3	9	0,5
20-24 años	4	0,2	6	0,3	10	0,5
25-29 años	6	0,3	8	0,4	14	0,8
30-34 años	20	1,1	16	0,9	36	1,9
35-39 años	23	1,2	18	1,0	41	2,2
40-44 años	25	1,3	22	1,2	47	2,5
45-49 años	27	1,4	40	2,1	67	3,6
50-54 años	64	3,4	67	3,6	131	7,0
55-59 años	85	4,6	87	4,7	172	9,2
60-64 años	107	5,7	86	4,6	193	10,3
65-69 años	154	8,3	120	6,4	274	14,7
70-74 años	129	6,9	106	5,7	235	12,6
75-79 años	152	8,1	108	5,8	260	13,9
80-84 años	133	7,1	78	4,2	211	11,3
85-89 años	59	3,2	32	1,7	91	4,9
90 años o +	32	1,7	8	0,4	40	2,1
Total	1037	55,6	829	44,4	1866	100,0

Fuente: Aztiker, explotación de datos de segundo nivel. 2012

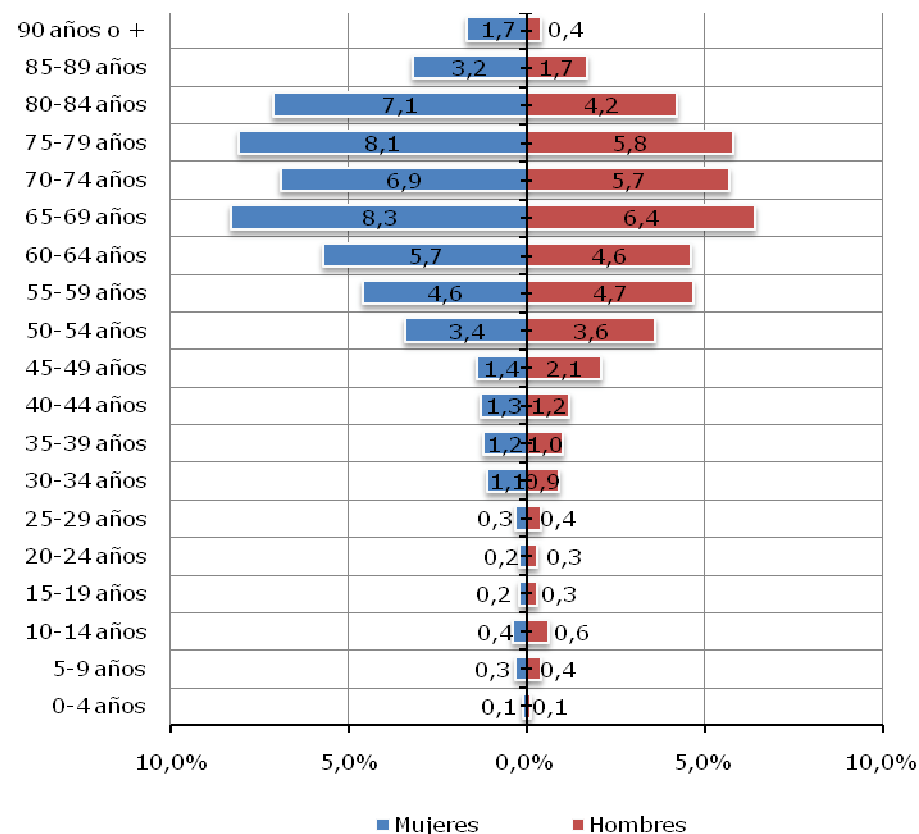

3.15 PERSONAS EMPADRONADAS EN MIRAMON-ZORROAGA

3.15.1 LUGAR DE NACIMIENTO

Tabla 112: Lugar de nacimiento de las vecinas y vecinos empadronados en Miramon-Zorroaga

	Número de ciudadanas y ciudadanos	Porcentajes (%)
San Sebastián	1.117	60,3
Resto de municipios de Gipuzkoa	249	13,4
Resto de los 3 territorios del Sur de Euskal Herria	133	7,2
Europa	276	14,9
– Resto de provincias del estado español	213	11,5
– Estados de la Unión Europea	53	2,9
– Estados fuera de la UE	10	0,5
América	60	3,2
– Sudamérica	27	1,5
– Centroamérica	14	0,8
– Antillas (Caribe)	13	0,7
– Norteamérica	6	0,3
África	6	0,3
– Norte de África	4	0,2
– África subsahariana	2	0,1
Asia	11	0,6
– Asia Sudoriental	9	0,5
– Asia Occidental	2	0,1
– Asia Central	0	0,0
Oceanía	1	0,1
Total	2.206	100,0

Fuente: Aztiker, explotación de datos de segundo nivel. 2012

3.15.2 SEXO Y LUGAR DE NACIMIENTO

Tabla 113: Procedencia de las vecinas y vecinos de Miramon-Zorroaga por sexo

	Mujeres		Hombres		Total	
	Número	%	Número	%	Número	%
San Sebastián	553	57,8	564	62,9	1.117	60,3
Resto de municipios de Gipuzkoa	141	14,7	108	12,0	249	13,4
Resto de territorios del Sur de Euskal Herria	69	7,2	64	7,1	133	7,2
Resto de provincias del estado español	113	11,8	100	11,1	213	11,5
Europa (excepto el estado español)	25	2,6	38	4,2	63	3,4
América	43	4,5	17	1,9	60	3,2
África	3	0,3	3	0,3	6	0,3
Asia	9	0,9	2	0,2	11	0,6
Oceanía	0	0,0	1	0,1	1	0,1
Total	956	100,0	897	100,0	1.853	100,0

Fuente: Aztiker, explotación de datos de segundo nivel. 2012

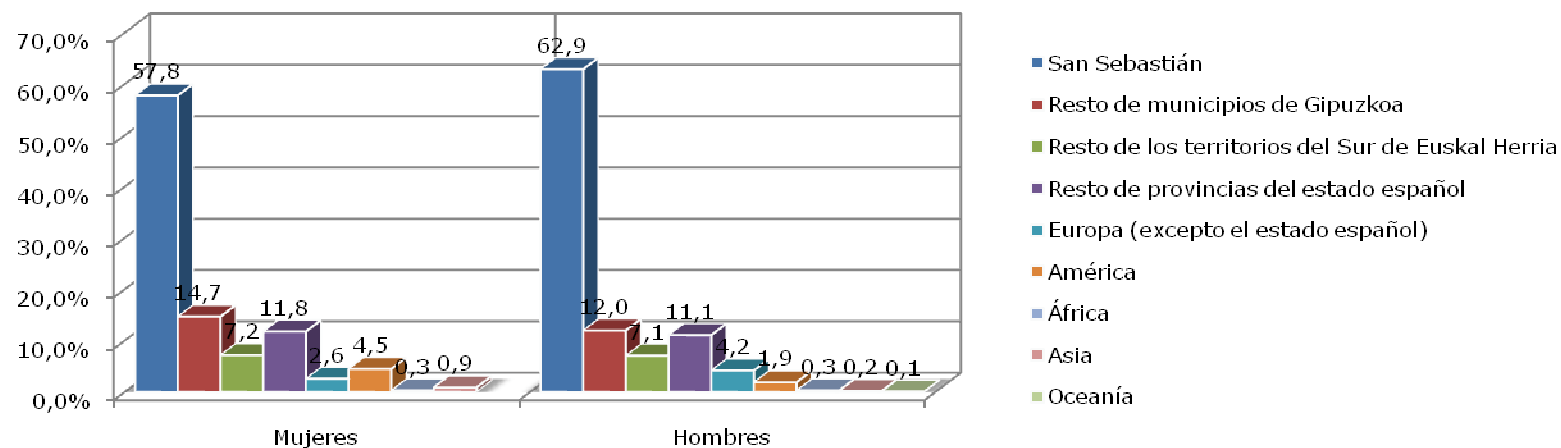

3.15.3 EDAD Y LUGAR DE NACIMIENTO

Tabla 114: Procedencia de las vecinas y vecinos de Miramon-Zorroaga por intervalo de edad

	0-16 años		17-35 años		36-64 años		65 años o más		Total	
	Número	%	Número	%	Número	%	Número	%	Número	%
San Sebastián	355	89,2	231	71,1	406	52,4	125	35,2	1.117	60,3
Resto de municipios de Gipuzkoa	11	2,8	27	8,3	123	15,9	88	24,8	249	13,4
Resto de territorios del Sur de Euskal Herria	2	0,5	16	4,9	64	8,3	51	14,4	133	7,2
Personas nacidas en el resto de provincias del estado español	8	2,0	10	3,1	117	15,1	78	22,0	213	11,5
Europa (excepto el estado español)	15	3,8	12	3,7	29	3,7	7	2,0	63	3,4
América	4	1,0	24	7,4	29	3,7	3	0,8	60	3,2
África	0	0,0	2	0,6	1	0,1	3	0,8	6	0,3
Asia	3	0,8	3	0,9	5	0,6	0	0,0	11	0,6
Oceanía	0	0,0	0	0,0	1	0,1	0	0,0	1	0,1
Total	1.300	100,0	1.693	100,0	3.935	100,0	2.229	100,0	1.853	100,0

Fuente: Aztiker, explotación de datos de segundo nivel. 2012

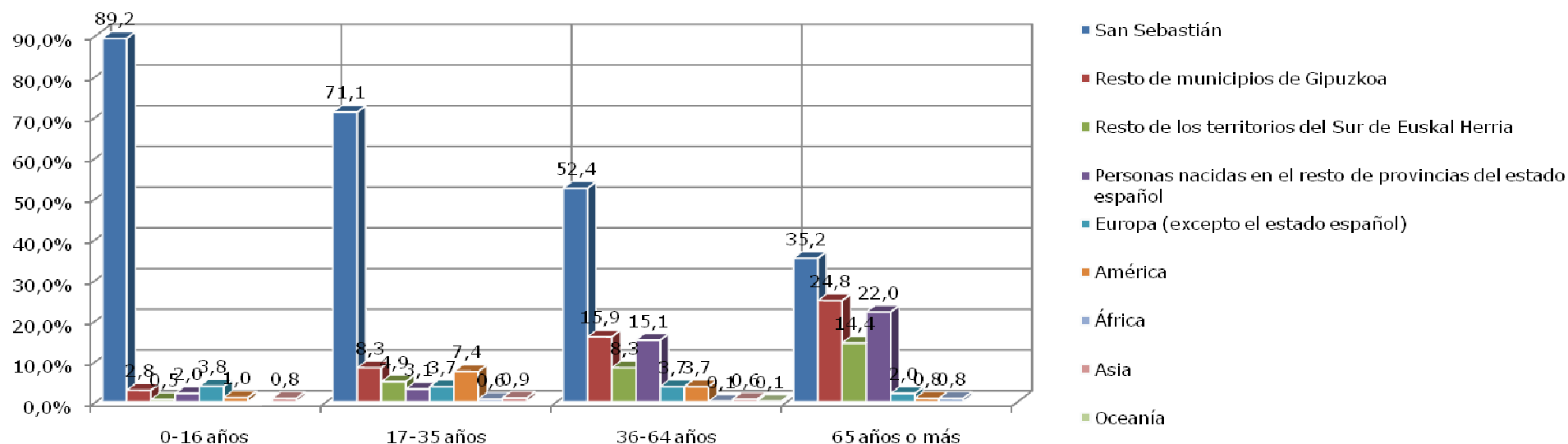

3.15.4 PERSONAS NACIDAS FUERA DEL SUR DE EUSKAL HERRIA, RANKING DE ESTADOS (10 ESTADOS)

Tabla 115: Ciudadanas y ciudadanos e Miramon-Zorroaga que han nacido fuera del Sur de Euskal Herria, ranking de estados

	Número de ciudadanas y ciudadanos	Porcentaje (%)
Resto de provincias del estado español	213	60,2
Territorios del estado francés	22	6,2
Cuba	12	3,4
Alemania	12	3,4
Argentina	9	2,5
Nicaragua	7	2,0
Honduras	7	2,0
Colombia	6	1,7
Portugal	5	1,4
Rusia	5	1,4
Total	354	100,0

Fuente: Aztiker, explotación de datos de segundo nivel. 2012

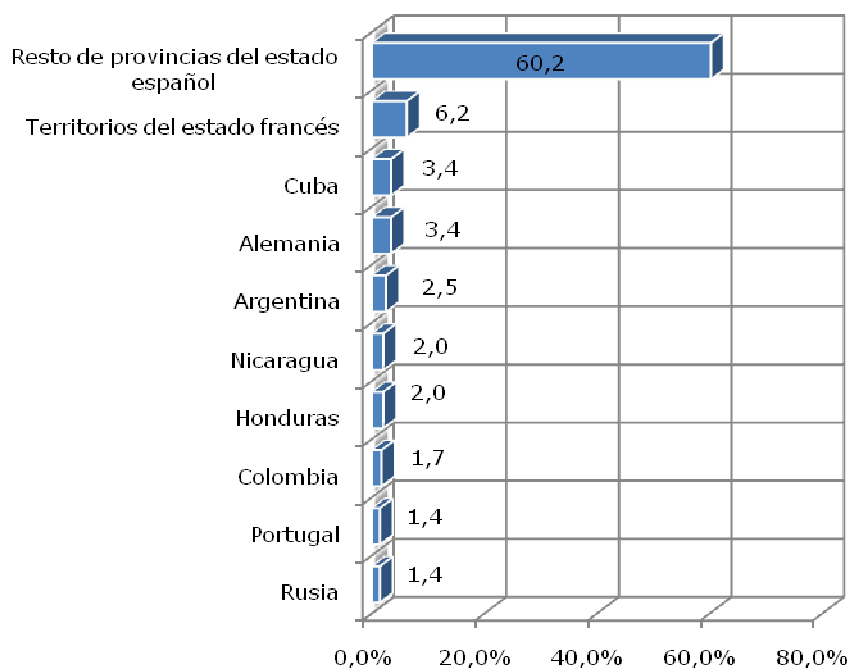

3.15.5 PERSONAS NACIDAS FUERA DEL SUR DE EUSKAL HERRIA, GRUPOS SIGNIFICATIVOS

Tabla 116: Personas nacidas en los estados de la Unión Europea y empadronadas en Miramon-Zorroaga (estructura de sexo y edad)

	Mujeres		Hombres		Total	
	Número	%	Número	%	Número	%
menos de 15 años	0	0,0	2	9,1	2	9,1
15-19 años	0	0,0	1	4,5	1	4,5
20-24 años	1	4,5	1	4,5	2	9,1
25-29 años	0	0,0	0	0,0	0	0,0
30-34 años	1	4,5	0	0,0	1	4,5
35-39 años	1	4,5	0	0,0	1	4,5
40-44 años	0	0,0	2	9,1	2	9,1
45-49 años	2	9,1	3	13,6	5	22,7
50-54 años	2	9,1	2	9,1	4	18,2
55-59 años	0	0,0	1	4,5	1	4,5
60 años o +	1	4,5	2	9,1	3	13,6
Total	8	36,4	14	63,6	22	100,0

Fuente: Aztiker, explotación de datos de segundo nivel. 2012

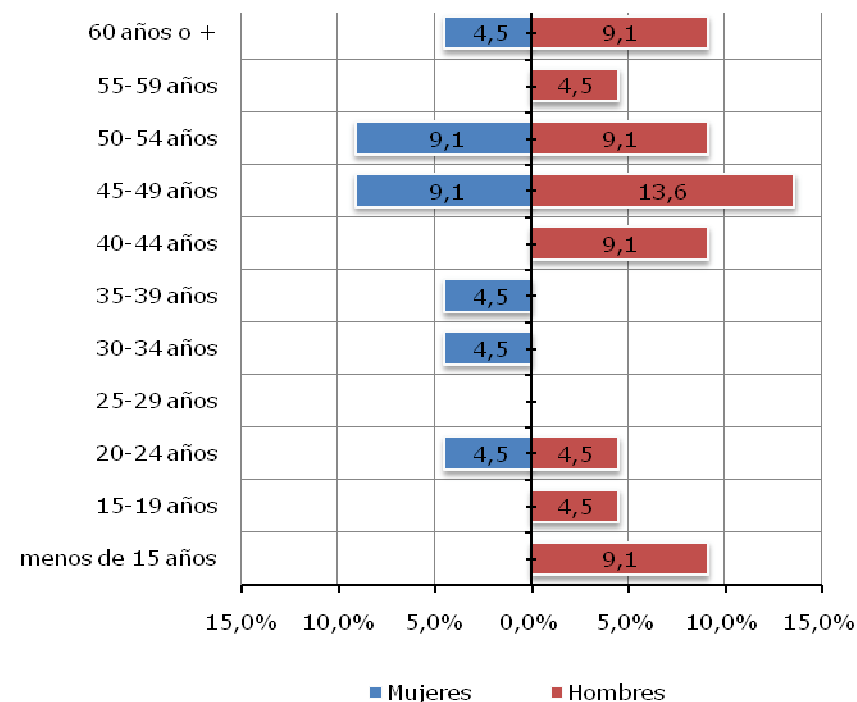

3.16 PERSONAS EMPADRONADAS EN EL CENTRO

3.16.1 LUGAR DE NACIMIENTO

Tabla 117: Lugar de nacimiento de las vecinas y vecinos empadronados en el Centro

	Número de ciudadanas y ciudadanos	Porcentajes (%)
San Sebastián	12.540	55,4
Resto de municipios de Gipuzkoa	3.610	15,9
Resto de los 3 territorios del Sur de Euskal Herria	1.504	6,6
Europa	3.016	13,3
– Resto de provincias del estado español	2.210	9,8
– Estados de la Unión Europea	623	2,8
– Estados fuera de la UE	183	0,8
América	1.597	7,1
– Sudamérica	853	3,8
– Centroamérica	499	2,2
– Antillas (Caribe)	102	0,5
– Norteamérica	143	0,6
África	147	0,6
– Norte de África	100	0,4
– África subsahariana	47	0,2
Asia	216	1,0
– Asia Sudoriental	188	0,8
– Asia Occidental	28	0,1
– Asia Central	0	0,0
Oceanía	9	0,0
Total	27.615	100,0

Fuente: Aztiker, explotación de datos de segundo nivel. 2012

3.16.2 SEXO Y LUGAR DE NACIMIENTO

Tabla 118: Procedencia de las vecinas y vecinos del Centro por sexo

	Mujeres		Hombres		Total	
	Número	%	Número	%	Número	%
San Sebastián	6.673	52,9	5.867	58,5	12.540	55,4
Resto de municipios de Gipuzkoa	2.094	16,6	1.516	15,1	3.610	15,9
Resto de territorios del Sur de Euskal Herria	924	7,3	580	5,8	1.504	6,6
Resto de provincias del estado español	1.308	10,4	902	9,0	2.210	9,8
Europa (excepto el estado español)	419	3,3	387	3,9	806	3,6
América	1.025	8,1	572	5,7	1.597	7,1
África	52	0,4	95	0,9	147	0,6
Asia	109	0,9	107	1,1	216	1,0
Oceanía	5	0,0	4	0,0	9	0,0
Total	12.609	100,0	10.030	100,0	22.639	100,0

Fuente: Aztiker, explotación de datos de segundo nivel. 2012

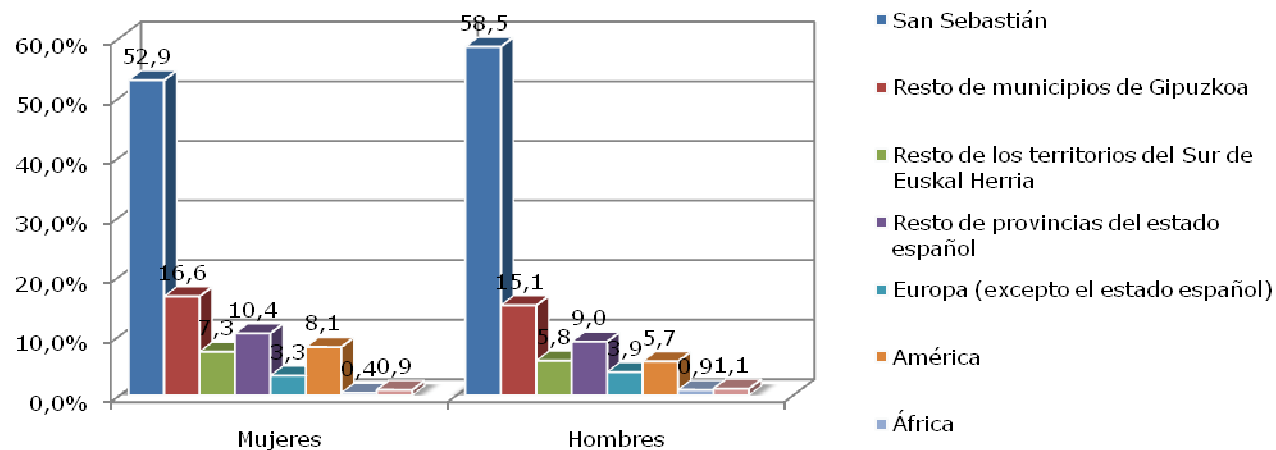

3.16.3 EDAD Y LUGAR DE NACIMIENTO**Tabla 119: Procedencia de las vecinas y vecinos del Centro por intervalo de edad**

	0-16 años		17-35 años		36-64 años		65 años o más		Total	
	Número	%	Número	%	Número	%	Número	%	Número	%
San Sebastián	2.114	84,6	2.415	54,6	5.127	55,7	2.884	44,3	12.540	55,4
Resto de municipios de Gipuzkoa	67	2,7	336	7,6	1.575	17,1	1.632	25,1	3.610	15,9
Resto de territorios del Sur de Euskal Herria	27	1,1	135	3,1	532	5,8	810	12,4	1.504	6,6
Personas nacidas en el resto de provincias del estado español	71	2,8	302	6,8	833	9,0	1.004	15,4	2.210	9,8
Europa (excepto el estado español)	68	2,7	285	6,4	356	3,9	97	1,5	806	3,6
América	123	4,9	782	17,7	626	6,8	66	1,0	1.597	7,1
África	4	0,2	81	1,8	53	0,6	9	0,1	147	0,6
Asia	23	0,9	82	1,9	101	1,1	10	0,2	216	1,0
Oceanía	1	0,0	4	0,1	4	0,0	0	0,0	9	0,0
Total	2.498	100,0	4.422	100,0	9.207	100,0	6.512	100,0	9.157	100,0

Fuente: Aztiker, explotación de datos de segundo nivel. 2012

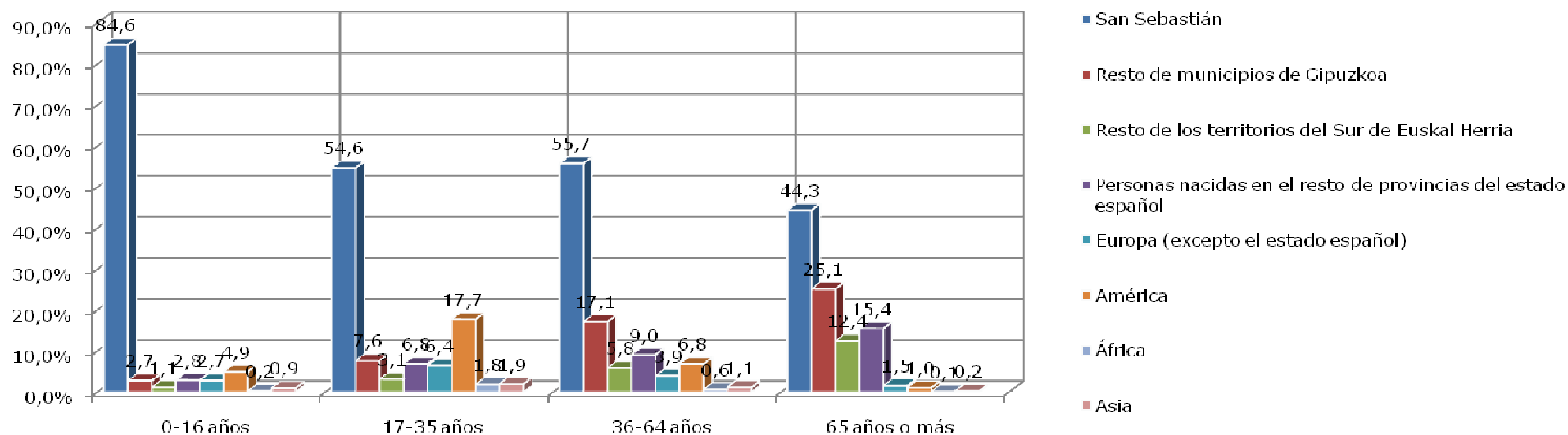

3.16.4 PERSONAS NACIDAS FUERA DEL SUR DE EUSKAL HERRIA, RANKING DE ESTADOS (10 ESTADOS)

Tabla 120: Ciudadanas y ciudadanos del Centro que han nacido fuera del Sur de Euskal Herria, ranking de estados

	Número de ciudadanas y ciudadanos	Porcentaje (%)
Resto de provincias del estado español	2.210	44,3
Nicaragua	249	5,0
Honduras	228	4,6
Colombia	202	4,1
Territorios del estado francés	170	3,4
Argentina	164	3,3
Ecuador	139	2,8
Ucrania	109	2,2
Reino Unido	101	2,0
Italia	75	1,5
Total	4.985	###

Fuente: Aztiker, explotación de datos de segundo nivel. 2012

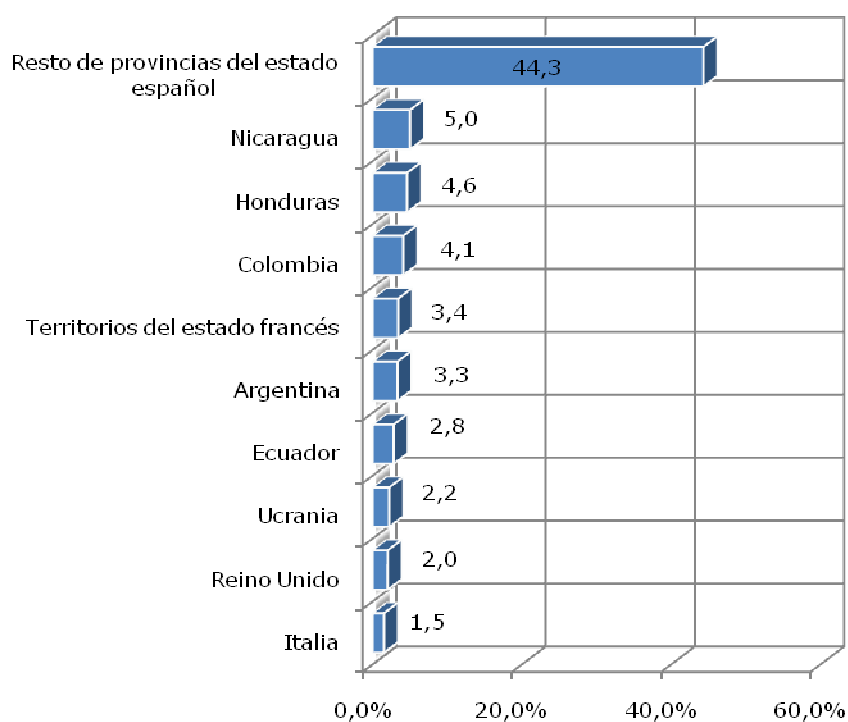

3.16.5 PERSONAS NACIDAS FUERA DEL SUR DE EUSKAL HERRIA, GRUPOS SIGNIFICATIVOS**Tabla 121:** Personas nacidas en Sudamérica y empadronadas en el Centro
(estructura de sexo y edad)

	Mujeres		Hombres		Total	
	Número	%	Número	%	Número	%
0-4 años	1	0,1	1	0,1	2	0,2
5-9 años	2	0,2	12	1,4	14	1,6
10-14 años	17	2,0	12	1,4	29	3,4
15-19 años	31	3,6	23	2,7	54	6,3
20-24 años	34	4,0	48	5,6	82	9,6
25-29 años	56	6,6	48	5,6	104	12,2
30-34 años	73	8,6	62	7,3	135	15,8
35-39 años	67	7,9	44	5,2	111	13,0
40-44 años	45	5,3	37	4,3	82	9,6
45-49 años	43	5,0	23	2,7	66	7,7
50-54 años	38	4,5	18	2,1	56	6,6
55-59 años	32	3,8	14	1,6	46	5,4
60-64 años	18	2,1	9	1,1	27	3,2
65-69 años	10	1,2	5	0,6	15	1,8
70-74 años	3	0,4	5	0,6	8	0,9
75-79 años	4	0,5	1	0,1	5	0,6
80-84 años	5	0,6	1	0,1	6	0,7
85-89 años	4	0,5	0	0,0	4	0,5
90 años o +	5	0,6	2	0,2	7	0,8
Total	488	57,2	365	42,8	853	100,0

Fuente: Aztiker, explotación de datos de segundo nivel. 2012



Tabla 122: Personas nacidas en Centroamérica y empadronadas en el Centro (estructura de sexo y edad)

	Mujeres		Hombres		Total	
	Número	%	Número	%	Número	%
0-4 años	0	0,0	1	0,2	1	0,2
5-9 años	8	1,6	4	0,8	12	2,4
10-14 años	7	1,4	5	1,0	12	2,4
15-19 años	9	1,8	10	2,0	19	3,8
20-24 años	54	10,8	17	3,4	71	14,2
25-29 años	71	14,2	22	4,4	93	18,6
30-34 años	82	16,4	17	3,4	99	19,8
35-39 años	58	11,6	11	2,2	69	13,8
40-44 años	46	9,2	11	2,2	57	11,4
45-49 años	30	6,0	3	0,6	33	6,6
50-54 años	19	3,8	1	0,2	20	4,0
55-59 años	4	0,8	1	0,2	5	1,0
60-64 años	5	1,0	0	0,0	5	1,0
65-69 años	1	0,2	1	0,2	2	0,4
70-74 años	0	0,0	1	0,2	1	0,2
Total	394	79,0	105	21,0	499	100,0

Fuente: Aztiker, explotación de datos de segundo nivel. 2012

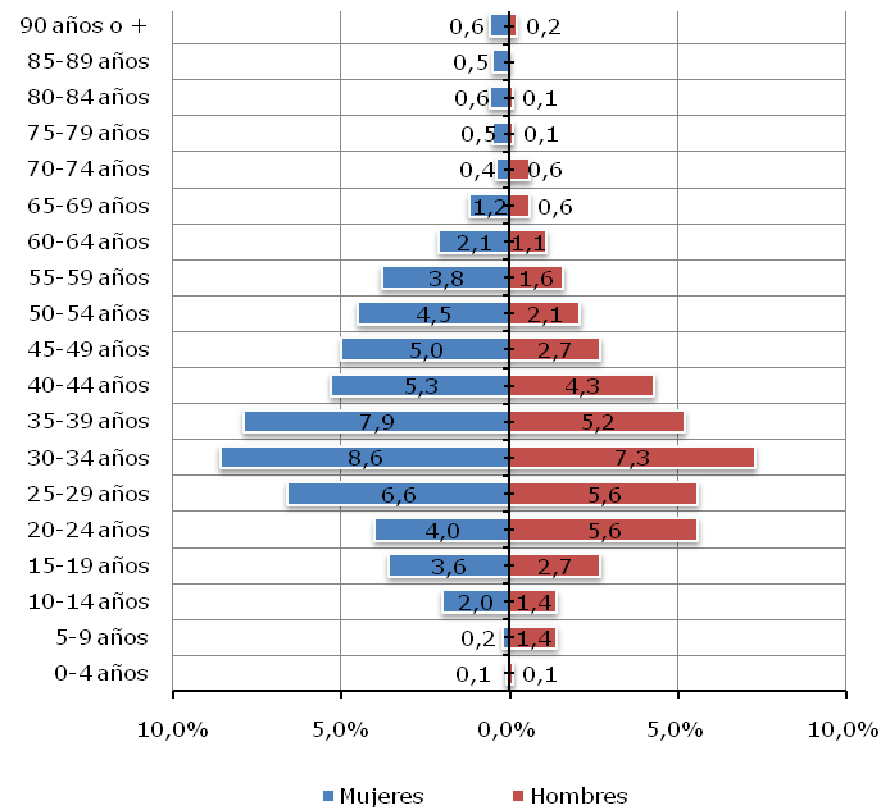
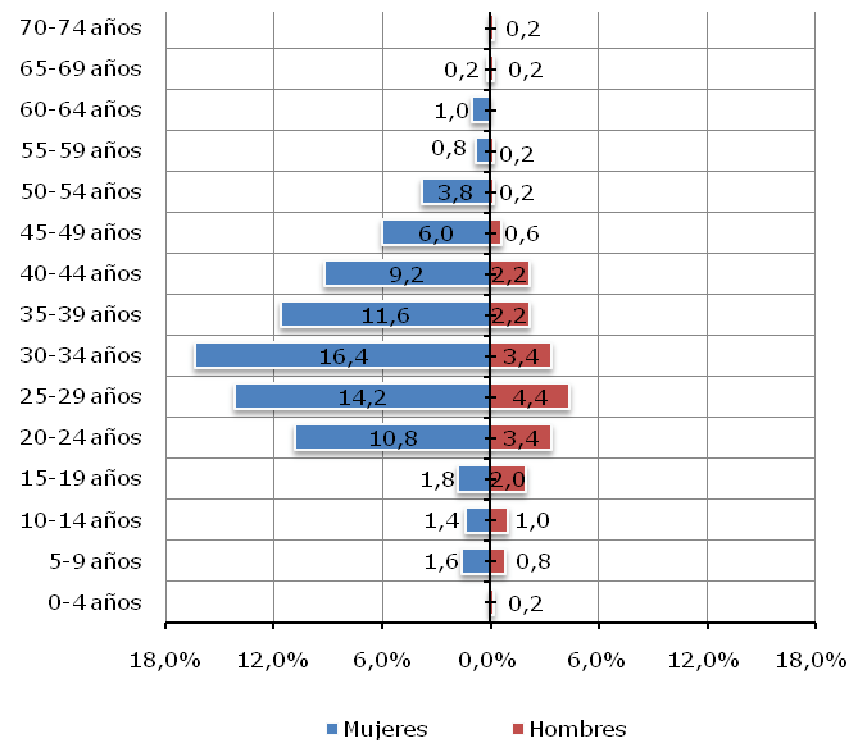

3.17 PERSONAS EMPADRONADAS EN ZUBIETA

3.17.1 LUGAR DE NACIMIENTO

Tabla 123: Lugar de nacimiento de las vecinas y vecinos empadronados en Zubieta

	Número de ciudadanas y ciudadanos	Porcentajes (%)
San Sebastián	157	53,2
Resto de municipios de Gipuzkoa	98	33,2
Resto de los 3 territorios del Sur de Euskal Herria	9	3,1
Europa	16	5,4
– Resto de provincias del estado español	13	4,4
– Estados de la Unión Europea	2	0,7
– Estados fuera de la UE	1	0,3
América	15	5,1
– Sudamérica	10	3,4
– Centroamérica	4	1,4
– Antillas (Caribe)	0	0,0
– Norteamérica	1	0,3
África	0	0,0
– Norte de África	0	0,0
– África subsahariana	0	0,0
Asia	0	0,0
– Asia Sudoriental	0	0,0
– Asia Occidental	0	0,0
– Asia Central	0	0,0
Oceanía	0	0,0
Total	326	100,0

Fuente: Aztiker, explotación de datos de segundo nivel. 2012

3.17.2 SEXO Y LUGAR DE NACIMIENTO

Tabla 124: Procedencia de las vecinas y vecinos de Zubieta por sexo

	Mujeres		Hombres		Total	
	Número	%	Número	%	Número	%
San Sebastián	78	51,3	79	55,2	157	53,2
Resto de municipios de Gipuzkoa	52	34,2	46	32,2	98	33,2
Resto de territorios del Sur de Euskal Herria	6	3,9	3	2,1	9	3,1
Resto de provincias del estado español	5	3,3	8	5,6	13	4,4
Europa (excepto el estado español)	2	1,3	1	0,7	3	1,0
América	9	5,9	6	4,2	15	5,1
África	0	0,0	0	0,0	0	0,0
Asia	0	0,0	0	0,0	0	0,0
Oceanía	0	0,0	0	0,0	0	0,0
Total	152	100,0	143	100,0	295	100,0

Fuente: Aztiker, explotación de datos de segundo nivel. 2012

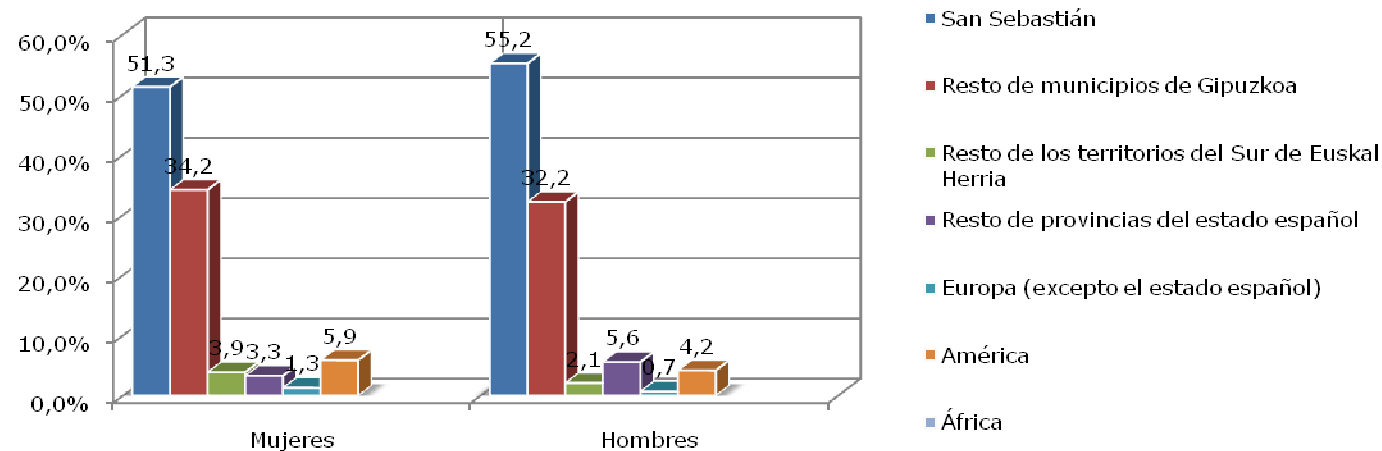

3.17.3 EDAD Y LUGAR DE NACIMIENTO

Tabla 125: Procedencia de las vecinas y vecinos de Zubieta por intervalo de edad

	0-16 años		17-35 años		36-64 años		65 años o más		Total	
	Número	%	Número	%	Número	%	Número	%	Número	%
San Sebastián	40	70,2	31	60,8	70	50,0	16	34,0	157	53,2
Resto de municipios de Gipuzkoa	15	26,3	9	17,6	50	35,7	24	51,1	98	33,2
Resto de territorios del Sur de Euskal Herria	1	1,8	1	2,0	4	2,9	3	6,4	9	3,1
Personas nacidas en el resto de provincias del estado español	0	0,0	1	2,0	8	5,7	4	8,5	13	4,4
Europa (excepto el estado español)	0	0,0	1	2,0	2	1,4	0	0,0	3	1,0
América	1	1,8	8	15,7	6	4,3	0	0,0	15	5,1
África	0	0,0	0	0,0	0	0,0	0	0,0	0	0,0
Asia	0	0,0	0	0,0	0	0,0	0	0,0	0	0,0
Oceanía	0	0,0	0	0,0	0	0,0	0	0,0	0	0,0
Total	57	100,0	51	100,0	140	100,0	47	100,0	295	100,0

Fuente: Aztiker, explotación de datos de segundo nivel. 2012

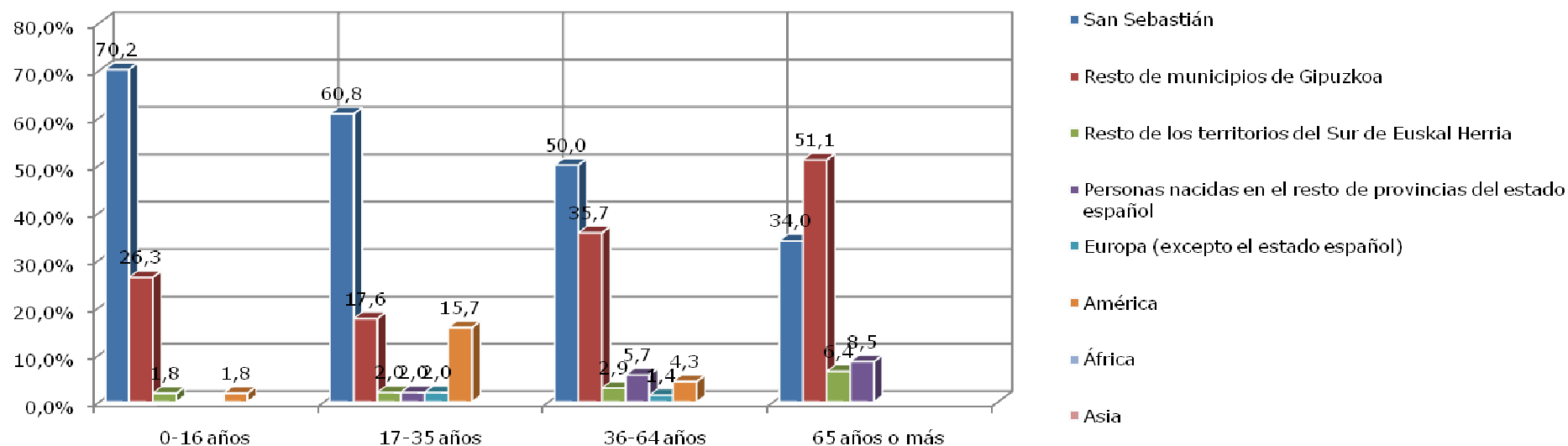

3.17.4 PERSONAS NACIDAS FUERA DEL SUR DE EUSKAL HERRIA, RANKING DE ESTADOS (10 ESTADOS)

Tabla 126: Ciudadanas y ciudadanos de Zubieta que han nacido fuera del Sur de Euskal Herria, ranking de estados

	Número de ciudadanas y ciudadanos	Porcentaje (%)
Resto de provincias del estado español	13	41,9
Nicaragua	4	12,9
Brasil	4	12,9
Argentina	2	6,5
Bolivia	2	6,5
Alemania	1	3,2
Rusia	1	3,2
México	1	3,2
Venezuela	1	3,2
Rumanía	1	3,2
Total	31	100,0

Fuente: Aztiker, explotación de datos de segundo nivel. 2012

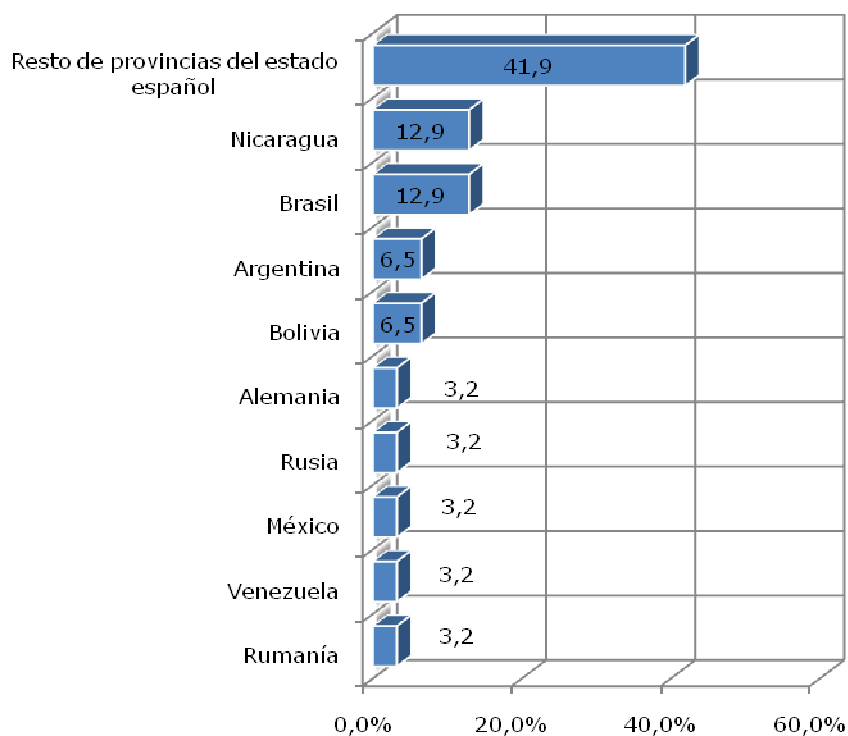

4 EVOLUCIÓN DE LA POBLACIÓN DONOSTIARRA

4.1 EVOLUCIÓN DE LA POBLACIÓN DONOSTIARRA

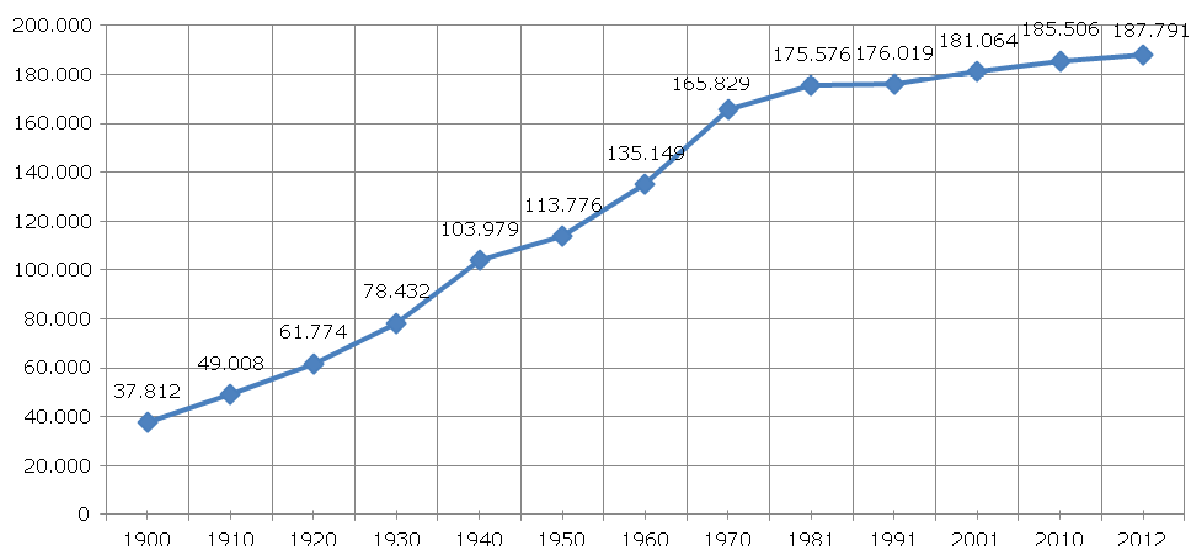

Desde el año 1900 se ha quintuplicado la población donostiarra. Como se puede observar en el gráfico, durante casi todo el siglo XX, hasta la década de los 80, la ciudad ha experimentado un gran aumento de población. El aumento más significativo de población tuvo lugar durante las décadas de los 50 y los 60, ya que en dos décadas San Sebastián pasó a tener 52 mil personas más. Este aumento fue debido sobre todo a migrantes que habían acudido a buscar trabajo desde otros territorios del estado español. En el año 1991, se cuantificaron casi 35.000 ciudadanas y ciudadanos que habían nacido en el resto de provincias de estado español.

Entre 1970 y 2012 la población ha ido en aumento, pero a un ritmo más moderado. Cabe mencionar que durante la primera década del siglo XXI "la nueva oleada de migrantes" ha sido la que ha sostenido dicho aumento (ciudadanas y ciudadanos que han venido de otros países más allá del estado español). Sin embargo, no se equipara ni mucho menos a la primera oleada.

4.2 EVOLUCIÓN DE LA POBLACIÓN DONOSTIARRA DURANTE LOS ÚLTIMOS QUINCE AÑOS POR SEXO

Tabla 127: Evolución de la población donostiarra entre 1998 y 2012 por años

	Total		Mujeres		Hombres	
	Población	Saldo	Población	Saldo	Población	Saldo
1998	178.229	0	94.813	0	83.416	0
1999	179.208	979	94.934	121	84.274	858
2000	180.277	1.069	95.614	680	84.663	389
2001	181.064	787	95.851	237	85.213	550
2002	181.700	636	96.165	314	85.535	322
2003	181.811	111	96.277	112	85.534	-1
2004	182.644	833	96.663	386	85.981	447
2005	182.930	286	96.822	159	86.108	127
2006	183.308	378	97.192	370	86.116	8
2007	183.090	-218	97.160	-32	85.930	-186
2008	184.248	1.158	97.805	645	86.443	513
2009	185.357	1.109	98.422	617	86.935	492
2010	185.506	149	98.463	41	87.043	108
2011	186.185	679	98.898	435	87.287	244
2012	186.409	224	98.977	79	87.432	145

Fuente: Aztiker, explotación de datos de segundo nivel. 2012

Tabla 128: Evolución de la población donostiarra entre 1998 y 2012 por periodos

	Variación total	Variación mujeres	Variación hombres
1998-2002	3.471	1.352	2.119
2002-2007	1.390	995	395
2007-2012	3.319	1.817	1.502

Fuente: Aztiker, explotación de datos de segundo nivel. 2012

Tabla 129: Evolución de la población donostiarra entre 1998 y 2012

	Variación total	Variación mujeres	Variación hombres
1998-2012	8.180	4.164	4.016

Fuente: Aztiker, explotación de datos de segundo nivel. 2012

11

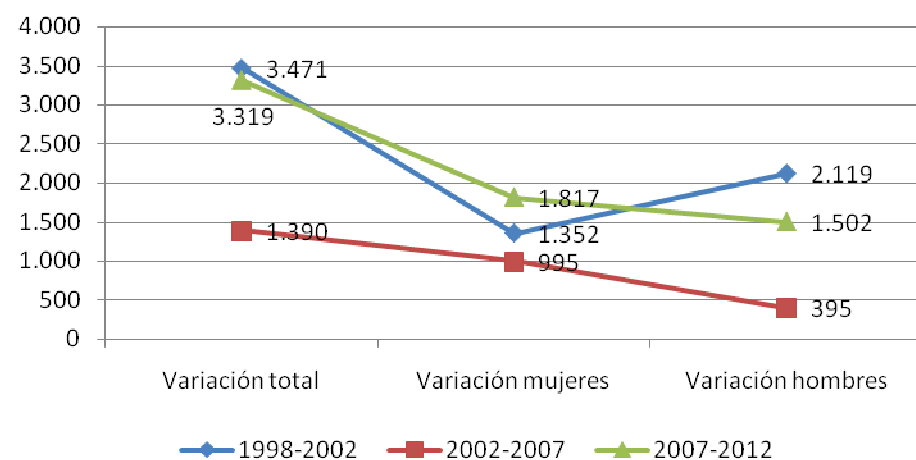
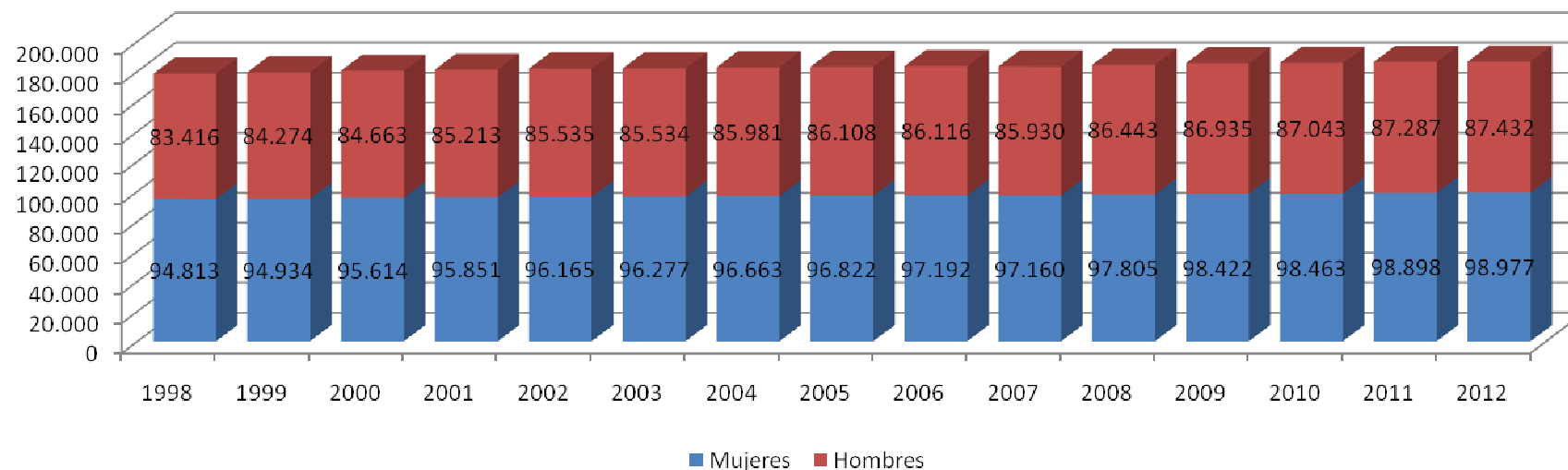

Entre 1998 y 2012 la población donostiarra aumentó cada año. Cabe mencionar que la población está aumentando sobre todo durante los años de crisis económica. Desde 2008 hasta ahora ha experimentado un aumento de más de 3.300 ciudadanas y ciudadanos. En total, si se realiza el balance de los últimos 15 años, San Sebastián tiene 8.180 ciudadanas y ciudadanos más.

4.3 EVOLUCIÓN DE LA ESTRUCTURA DE SEXO Y EDAD DE LA POBLACIÓN DONOSTIARRA (2001-2012)

Tabla 130: Estructura de sexo y edad de la población donostiarra en 2001

2001	Total	Mujeres	Hombres
0-4 años	4,2	2,0	2,2
5-9 años	3,9	1,8	2,0
10-14 años	4,0	2,0	2,0
15-19 años	4,8	2,4	2,5
20-24 años	6,5	3,2	3,4
25-29 años	7,9	3,8	4,0
30-34 años	7,8	3,9	3,9
35-39 años	8,2	4,2	4,0
40-44 años	8,0	4,2	3,9
45-49 años	7,4	3,9	3,5
50-54 años	6,9	3,6	3,3
55-59 años	6,2	3,3	2,9
60-64 años	4,9	2,7	2,2
65-69 años	5,4	3,1	2,4
70-74 años	5,0	2,9	2,1
75-79 años	4,0	2,5	1,5
80-84 años	2,6	1,8	0,8
85 años o más	2,3	1,8	0,5
Total	100,0	53,0	47,0

Fuente: Aztiker, explotación de datos de segundo nivel. 2012



Tabla 131: Estructura de sexo y edad de la población donostiarra en 2012

2012	Total	Mujeres	Hombres
0-4 años	4,1	2,0	2,1
5-9 años	4,3	2,1	2,2
10-14 años	4,3	2,1	2,2
15-19 años	4,2	2,0	2,2
20-24 años	4,5	2,2	2,2
25-29 años	5,5	2,8	2,7
30-34 años	6,7	3,4	3,3
35-39 años	7,6	3,8	3,8
40-44 años	7,6	3,8	3,8
45-49 años	8,0	4,2	3,8
50-54 años	7,8	4,1	3,7
55-59 años	7,1	3,7	3,3
60-64 años	6,6	3,5	3,1
65-69 años	5,9	3,2	2,7
70-74 años	4,3	2,5	1,9
75-79 años	4,2	2,5	1,7
80-84 años	3,7	2,4	1,3
85 años o más	3,7	2,8	1,0
Total	100,0	53,0	47,0

Fuente: Aztiker, explotación de datos de segundo nivel. 2012

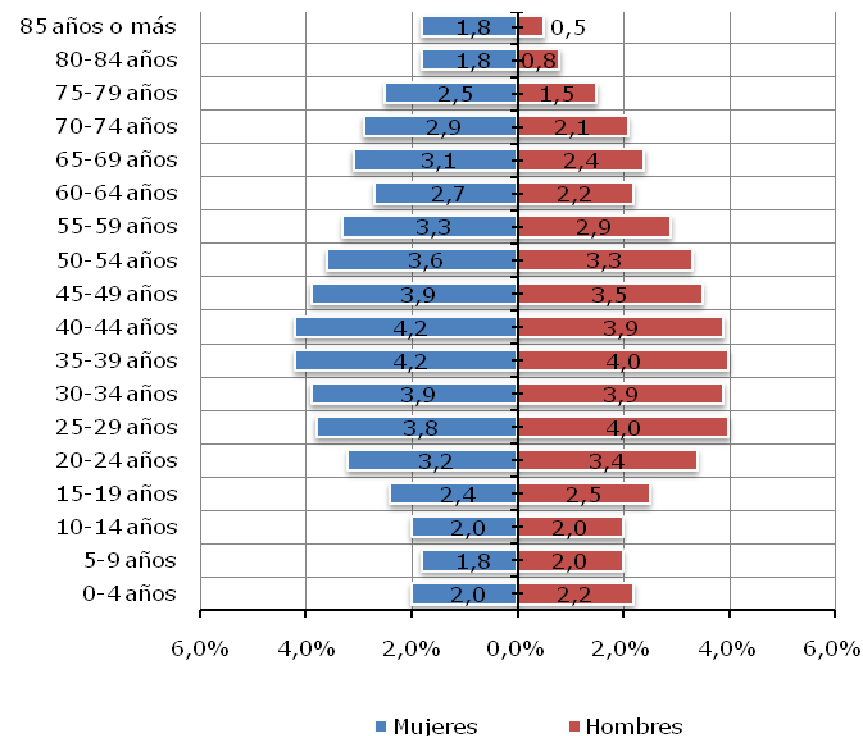
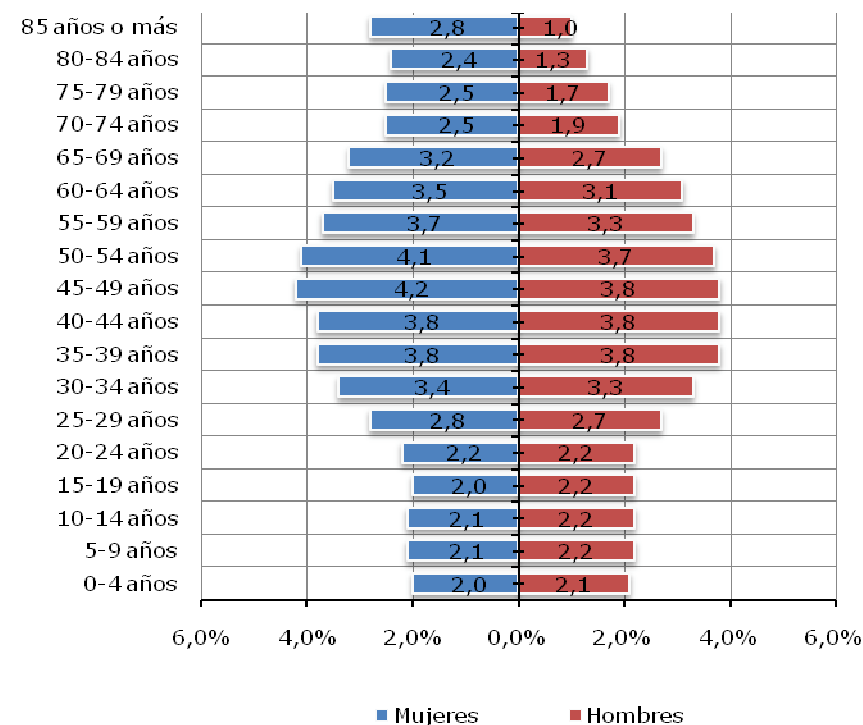

4.4 EVOLUCIÓN DEL ÍNDICE DE ENVEJECIMIENTO (1991-2012)

Tabla 132: Evolución del índice de envejecimiento de la población donostiarra (1991-2012)

	1991	2001	2012
Índice de envejecimiento	89,2	143,6	168,7

Fuente: Aztiker, explotación de datos de segundo nivel. 2012

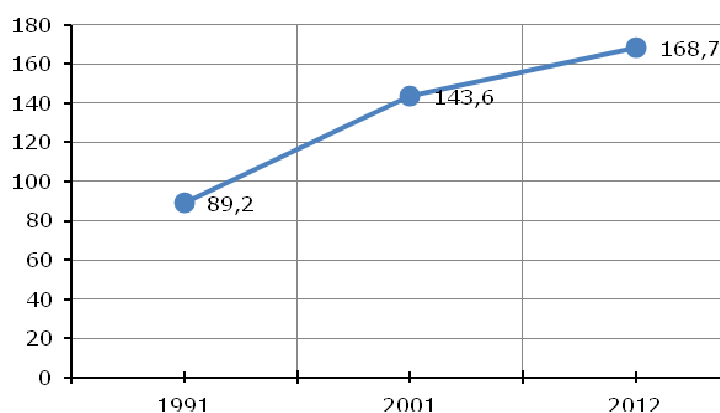

Entre 1991 y 2001 el índice de envejecimiento de la población donostiarra experimentó un gran aumento, sobre todo debido a la tasa tan baja de nacimientos. Entre 2001 y 2012 también aumentó mucho, a pesar de que se haya logrado frenar un poco ese fenómeno, es decir, se haya aminorado el proceso de envejecimiento. La mayoría de la ciudadanía se sitúa en la mitad de la pirámide (del rombo) y de manera paulatina, a medida que ese gran grupo llegue a la vejez, la dependencia de las personas mayores será cada vez mayor.

El índice de envejecimiento ha aumentado en el municipio durante las dos últimas décadas y podemos considerar que San Sebastián es una población muy envejecida, en comparación con la situación demográfica de Gipuzkoa y de Euskal Herria.

4.5 EVOLUCIÓN DE LAS PERSONAS NACIDAS FUERA DEL SUR DE EUSKAL HERRIA (1991-2012)

Tabla 133: Evolución de las personas nacidas fuera del Sur de Euskal Herria (1991-2012)

	Resto de provincias del estado español	Resto de estados del mundo
1991	34.305	3.161
2001	31.707	5.440
2012	27.793	17.962

Fuente: Aztiker, explotación de datos de segundo nivel. 2012

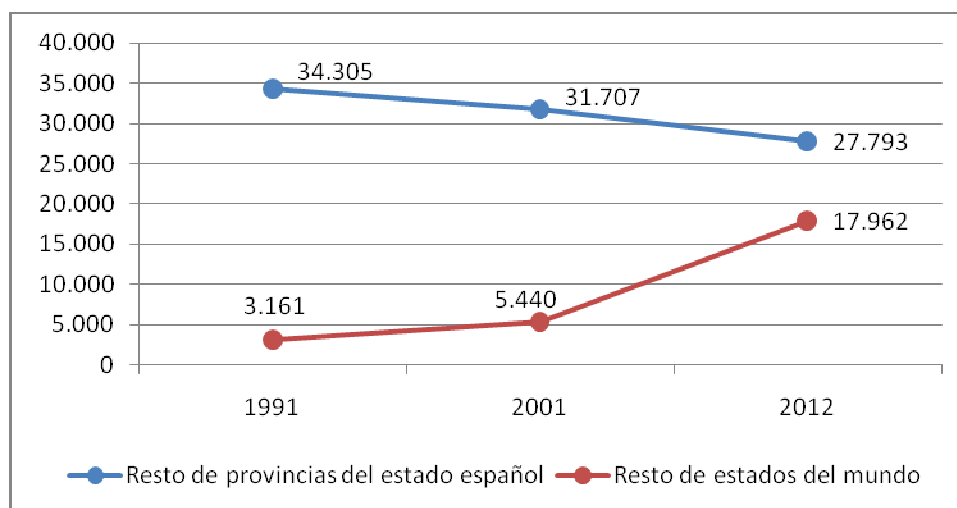

Hoy día en San Sebastián podríamos clasificar a las personas nacidas fuera del Sur de Euskal Herria en dos grandes grupos. Por un lado, tenemos a las personas que llegaron durante la primera oleada de migrantes, sobre todo las llegadas de otros territorios del estado español durante las décadas de los 50, 60 y 70. Estos y sus descendientes marcan una tendencia a la baja en las cifras, a medida que van avanzando en edad. Durante los últimos veinte años ha pasado de ser 34.305 a ser 27.793.

Por otro, tenemos a las personas llegadas a San Sebastián con la "nueva" oleada de migrantes, llegadas desde más allá del estado español, sobre todo de Sudamérica, Centroamérica o la Unión Europea. Desde el año 2001 ha aumentado mucho su cifra en San Sebastián y muestran una tendencia al alza.

5 CONCLUSIONES PRINCIPALES

Entre las y los donostiarros, teniendo en cuenta los datos generales, la cifra de las personas nacidas en la ciudad es bastante alta. Casi seis de cada diez ciudadanas y ciudadanos de San Sebastián (57,5 %) han nacido en la ciudad. Tres cuartas partes de las y los donostiarros han nacido en el Sur de Euskal Herria (75,6 %). El resto de las personas empadronadas en San Sebastián (24,4 %) ha nacido fuera de las fronteras del Sur de Euskal Herria. Dentro de ese grupo, el lugar de nacimiento más habitual, por encima de los demás, es el resto de provincias del estado español. Tres de cada cinco personas nacidas fuera del Sur de Euskal Herria proceden del estado español y corresponden, en total, a más de uno de cada diez ciudadanas y ciudadanos de San Sebastián (14,8 %). En total, en San Sebastián, hay ciudadanas y ciudadanos empadronados que provienen de 142 estados.

Como se indica en el informe, San Sebastián cuenta con una población mayor que está envejeciendo a marchas forzadas. El índice de envejecimiento es hoy día de 168,7 puntos, bastante más elevado que el de Gipuzkoa y de Euskal Herria.

Eso puede observarse si se analiza la estructura de edad y sexo de la ciudadanía de San Sebastián. La "pirámide" poblacional muestra una forma totalmente romboide, es decir, la mayor parte de la población se encuentra entre los 30 y los 70 años, y durante los últimos años la base ha ido estrechándose de manera evidente. Esta estructura de edad y sexo puede crear problemas durante los próximos años, puesto que la parte ancha del rombo envejecerá y disminuirá la cifra de ciudadanas y ciudadanos jóvenes; en consecuencia, habrá un número mayor de ciudadanas y ciudadanos dependientes. El índice de envejecimiento de San Sebastián (población que supera los 60 años / población que no supera los 20 años) ha variado mucho durante las dos últimas décadas y mantendrá la misma tendencia durante los próximos años.

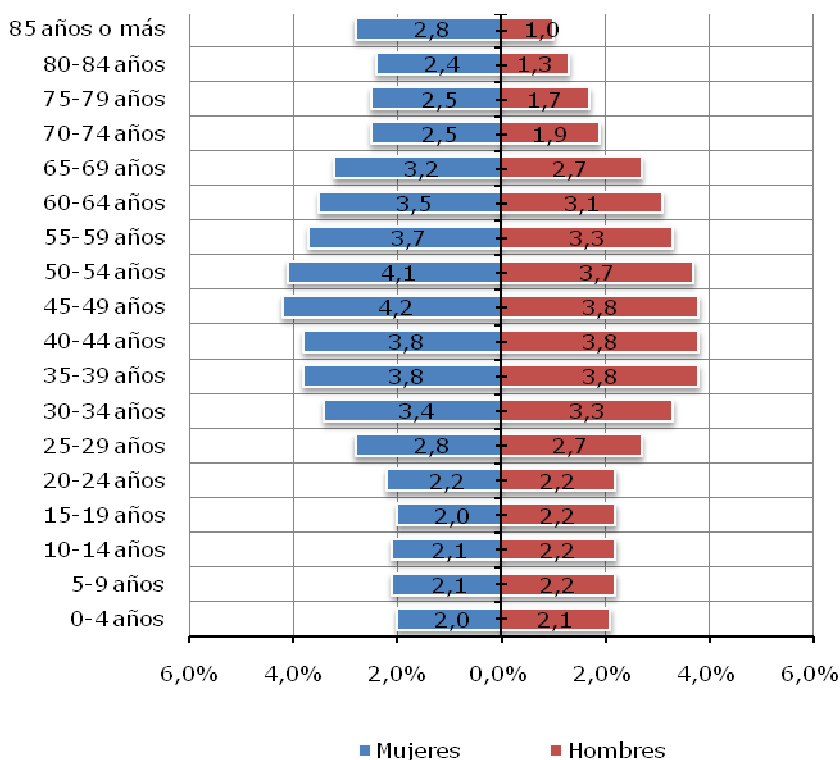

En general, ese es un fenómeno que tiene lugar en la mayoría de los "países económicamente desarrollados" de Occidente. San Sebastián, sin embargo, si la comparamos con Gipuzkoa y Euskal Herria, tiene una población de edad más avanzada.

Los “nuevos” flujos de migración han provocado el rejuvenecimiento de la estructura de edad, debido a que la gente que viene de fuera suele ser más joven (en muchos casos incluso niñas/niños y jóvenes). Por otro lado, la migración “tradicional”, es decir, las ciudadanas y ciudadanos que han nacido en el resto de los territorios del estado español y que han llegado durante las décadas de los 50, 60 y 70 han ido avanzando en edad.

CARACTERÍSTICAS DE LAS PERSONAS NACIDAS EN GIPUZKOA Y EUSKAL HERRIA

La mayoría de las personas nacidas fuera de San Sebastián, pero en Gipuzkoa o el Sur de Euskal Herria, son mayores edad, de edad bastante más avanzada que el promedio de la población donostiarra. En cuanto al sexo, hay más mujeres que hombres. Como se ha mencionado anteriormente, entre las personas nacidas en San Sebastián hay más hombres.

Las personas nacidas en otros municipios de Gipuzkoa, pero que viven en San Sebastián, son 22.636. La procedencia se encuentra muy repartida entre los municipios. Los tres municipios con mayores porcentajes son Pasaia (8,8 %), Tolosa (7,6 %) y Errenteria (6,8 %). Por otro lado, entre las y los donostiarros que han nacido en el resto de los 3 territorios del Sur de Euskal Herria (11.370 en total), cabe mencionar que la mitad son navarros (50,7 %).

CARACTERÍSTICAS DE LAS PERSONAS NACIDAS FUERA DEL SUR DE EUSKAL HERRIA

Son 45.755 personas las y los donostiarros que han nacido fuera del Sur de Euskal Herria, el 24,4 % de la población. El grupo más numeroso (60,7 %) es el que ha nacido en el resto de los territorios del estado español. Entre las personas nacidas fuera del Sur de Euskal Herria también hay muchas personas de procedencia colombiana (3,1 %), personas nacidas en Ecuador (3,0 %) o de procedencia nicaragüense (2,5 %).

El porcentaje de las ciudadanas y ciudadanos que han nacido fuera del Sur de Euskal Herria es bastante elevado en este municipio. Los barrios que se encuentran por encima de la media, es decir, por encima del 24,4 %, son Altza (el 33,7 % de las vecinas y vecinos han nacido fuera del Sur de Euskal Herria) o Loiola (32,9 %). Dentro de este grupo son más numerosas las mujeres (55,8 %) que los hombres (47,6 %). Entre 2003 y 2007 aumentó el número de las personas llegadas y mucho más entre 2008 y 2012. Durante ese último periodo se empadronaron en San Sebastián 13.332 ciudadanas y ciudadanos que han nacido fuera del Sur de Euskal Herria.

En la estructura de edad y sexo de la población donostiarra nacida fuera del Sur de Euskal Herria pueden observarse claramente las dos últimas “oleadas de migrantes” que ha recibido la ciudad (y en general, Euskal Herria). Por un lado, las personas llegadas del resto de territorios del estado español, comenzando en la década de los 50 y que se extendió hasta la década de los 70, vinculadas al desarrollo industrial, las que ahora tienen entre 55-60 años. Y por otro, la “nueva migración” llegada a San Sebastián durante la última década, menores de 40 años.

Por tanto, los colectivos principales de las personas nacidas fuera del Sur de Euskal Herria influyen de manera diferente en la estructura de población de la ciudadanía de San Sebastián.

La mayoría de la población donostiarra nacida en el resto de los territorios del estado español es mayor. Sin embargo, las ciudadanas y ciudadanos que provienen de más lejos (Sudamérica, Centroamérica, etc...) influyen en el rejuvenecimiento de la población, porque son colectivos bastante jóvenes.

En la evolución de los dos grupos principales que han nacido fuera del Sur de Euskal Herria se observan dos tendencias contrapuestas. Por una parte, las personas llegadas en la primera oleada migrante y sus descendientes marcan una tendencia a la baja en las cifras, a medida que van avanzando en edad. Durante los últimos veinte años han pasado de 34.305 a 27.793 personas. Por otro, tenemos las personas llegadas a San Sebastián con la "nueva" oleada de migrantes, que han llegado más allá del estado español, sobre todo de Sudamérica, Centroamérica o la Unión Europea. 2000. Desde el año 2000 ha aumentado mucho su cifra en San Sebastián y muestran una tendencia al alza.

Si cruzamos los intervalos de edad y de lugar de nacimiento podemos clasificar la población de San Sebastián en tres grandes grupos. Entre las personas más jóvenes (0-16 años), una gran mayoría (90,1 %) ha nacido en Gipuzkoa, incluida San Sebastián. En cuanto a las personas de edad más avanzada (65 años o más) podemos clasificarlas en tres grupos principales: las personas nacidas en San Sebastián (37,2 %), las nacidas en los territorios del estado español (33,5 %), las nacidas en el resto del Sur de Euskal Herria (31,8 %). La cifra más elevada de las personas nacidas en el estado español se sitúa en este intervalo de edad. La tercera parte de la población donostiarra de 65 años o más ha nacido en el resto de territorios del estado español. Para finalizar, entre las personas jóvenes y adultas de San Sebastián, la mayoría de las "nuevas" personas migrantes se sitúa entre las que se encuentran en edad laboral (si dejamos a un lado los del estado español). 15.183 personas jóvenes y adultas, el 85 % de todo el conjunto. Entre la población joven donostiarra, el mayor porcentaje de esas "nuevas" personas migrantes se sitúa en el intervalo de edad 17-35 años. Son dos de cada diez ciudadanas y ciudadanos de ese intervalo de edad (19,9 %).

Si hace unas décadas las personas migrantes llegadas del estado español creaban diversidad en el municipio (diversidad social, cultura o política), ahora es mucho mayor, con ciudadanas y ciudadanos que han llegado de diferentes estados de Europa y de países del mundo. Es imprescindible tener en cuenta esa realidad a la hora de realizar proyectos basados en el conocimiento, el reconocimiento y la convivencia entre diferentes comunidades. Este mapa ofrece unas pequeñas pistas, sirve para hacer un diagnóstico y abre la posibilidad de poner en marcha una estrategia de futuro a distintos niveles, es decir, en la educación, la cultura, la lengua o el ámbito laboral.

La diversidad de la composición debido al lugar de nacimiento de la población crea diversos retos como nación y como municipio. Es importante detectar qué necesidades y qué dificultades tienen las y los donostiarros que han llegado de otros países o las personas nacidas en el municipio para avanzar hacia un escenario de conocimiento, reconocimiento y convivencia mutuos.

EVOLUCIÓN DE LA POBLACIÓN DONOSTIARRA

Desde el año 1900 se ha quintuplicado la población donostiarra. Durante todo el siglo XX, hasta la década de los 80, la ciudad ha experimentado un gran aumento de población. Los aumentos de población más significativos tuvieron lugar durante la década de los 30 y las décadas de los 50 y 60. Este aumento fue debido sobre todo a las personas migrantes que habían acudido a buscar trabajo desde otros territorios del estado español. En el año 1991, se cuantificaron casi 35.000 ciudadanas y ciudadanos que han nacido en el resto de territorios de estado español.

Entre 1970 y 2012 la población ha ido en aumento, pero a un ritmo más moderado. Cabe mencionar que durante la primera década del siglo XXI “la nueva oleada de migrantes” ha sido la que ha sostenido dicho aumento (ciudadanas y ciudadanos que han venido de otros países más allá del estado español). Ejemplo de ello es que casi trece mil “nuevas personas migrantes” se han empadronado en la ciudad desde inicios del siglo XXI y que, en total, la población de San Sebastián ha aumentado en torno a cinco mil personas.

